



## แผนพัฒนาท้องถิ่น

(พ.ศ.๒๕๖๖-๒๕๗๐)

องค์การบริหารส่วนตำบลเหล่ากลาง

อำเภอเมืองชัย จังหวัดกาฬสินธุ์

---

จัดทำโดย

งานวิเคราะห์นโยบายและแผน

สำนักปลัด องค์การบริหารส่วนตำบลเหล่ากลาง

## คำนำ

ตามระเบียบกระทรวงมหาดไทย ว่าด้วยการจัดทำแผนพัฒนาขององค์กรปกครองส่วนท้องถิ่น (ฉบับที่ ๒) พ.ศ.๒๕๕๙ ได้กำหนดให้องค์กรปกครองส่วนท้องถิ่นจัดทำแผนพัฒนาท้องถิ่น โดยให้มีการจัดทำ และ ทบทวนแผนพัฒนาท้องถิ่น ให้แล้วเสร็จภายในเดือนมิถุนายนก่อนปีงบประมาณถัดไปและให้องค์กรปกครองส่วน ท้องถิ่นใช้แผนพัฒนาท้องถิ่นเป็นกรอบในการจัดทำทางงบประมาณรายจ่ายประจำปี และงบประมาณรายจ่าย เพิ่มเติมรวมทั้งวางแนวทางเพื่อให้มีการปฏิบัติให้บรรลุวัตถุประสงค์ตามแผนงานและโครงการที่กำหนดไว้ ในแผนพัฒนาท้องถิ่นองค์การบริหารส่วนตำบลเหล่ากลาง ได้ดำเนินการจัดทำแผนพัฒนาท้องถิ่น(พ.ศ.๒๕๖๖- ๒๕๗๐) โดยได้นำแนวคิดประเด็นหลักการพัฒนาตลอดจนปัญหาและความต้องการของประชาชนทุกภาคส่วน มาประกอบการพิจารณาจัดทำแผนงานและโครงการที่สอดคล้องกับอำนาจหน้าที่ขององค์การบริหารส่วนตำบล ตามระเบียบ กฎหมาย กำหนดและได้นำบรรจุไว้ในแผนพัฒนาท้องถิ่น (พ.ศ.๒๕๖๖ - ๒๕๗๐) ทำให้สามารถ นำแผนพัฒนาท้องถิ่นดังกล่าวใช้เป็นแนวทางในการวางแผนพัฒนาท้องถิ่น ได้ตรงกับสภาพปัญหาและ ความต้องการของประชาชนได้อย่างแท้จริง

องค์การบริหารส่วนตำบลเหล่ากลางหวังเป็นอย่างยิ่งว่าแผนพัฒนาท้องถิ่น(พ.ศ.๒๕๖๖-๒๕๗๐) จะเป็นเครื่องมือที่มีประโยชน์ในการดำเนินการตามภารกิจที่รับผิดชอบและบรรลุผลสัมฤทธิ์ต่อจุดมุ่งหมาย ที่ได้คาดหวังไว้ต่อไป

องค์การบริหารส่วนตำบลเหล่ากลาง

## สารบัญ

	หน้า
<b>ส่วนที่ ๑ สภาพทั่วไปและข้อมูลพื้นฐาน</b>	๑
๑. ด้านกายภาพ	๒
๒. ด้านการเมือง/การปกครอง	๓
๓. ประชากร	๔
๔. สภาพทางสังคม	๔
๕. ระบบบริการพื้นฐาน	๖
๖. เศรษฐกิจ	๗
๗. เศรษฐกิจพอเพียงท้องถิ่น	๘
๘. ศาสนา ประเพณี วัฒนธรรม	๘
๙. ทรัพยากรธรรมชาติ	๙
<b>ส่วนที่ ๒ สรุปผลการพัฒนาท้องถิ่นตามแผนพัฒนาท้องถิ่น (พ.ศ.๒๕๖๑-๒๕๖๕)</b>	๑๑
<b>ส่วนที่ ๓ ยุทธศาสตร์องค์กรปกครองส่วนท้องถิ่น</b>	๑๖
๑. ความสัมพันธ์ระหว่างแผนพัฒนาระดับมหภา	๑๗
๒. ยุทธศาสตร์ขององค์กรปกครองส่วนท้องถิ่น	๒๑
๓. การวิเคราะห์เพื่อพัฒนาท้องถิ่น	๒๔
<b>ส่วนที่ ๔ การนำแผนพัฒนาไปสู่การปฏิบัติ</b>	๓๑
๑. ยุทธศาสตร์การพัฒนาและแผนงาน	๓๒
๒. บัญชีโครงการพัฒนาท้องถิ่น	
แบบ ผ.๐๑	๓๓-๘๘
แบบ ผ.๐๒	๘๙-๙๓
แบบ ผ.๐๒/๑	๙๔-๙๗
แบบ ผ.๐๑	๙๘ - ๑๐๐
แบบ ผ.๐๓	๑๐๑ - ๑๐๓
<b>การติดตามและประเมินผล</b>	๑๐๔ - ๑๑๙
<b>ภาคผนวก</b>	๑๒๐ - ๑๓๗

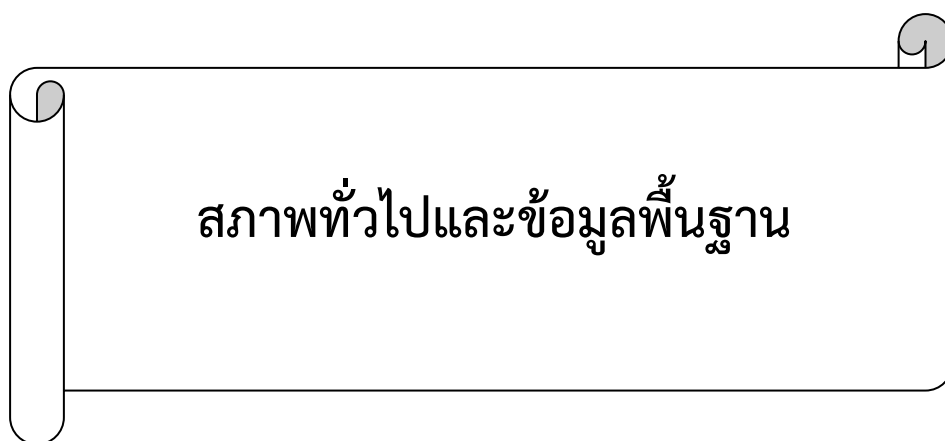
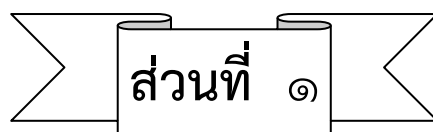

**แผนพัฒนาท้องถิ่น (พ.ศ.๒๕๖๖ – ๒๕๗๐)**  
**ของ องค์การบริหารส่วนตำบลเหล่ากลาง อำเภอฆ้องชัย จังหวัดกาฬสินธุ์**

**ส่วนที่ ๑**  
**สภาพทั่วไปและข้อมูลพื้นฐาน**

**๑.ด้านกายภาพ**

**๑.๑ ที่ตั้ง**

องค์การบริหารส่วนตำบลเหล่ากลาง เป็นเขตการปกครองของ อำเภอฆ้องชัย จังหวัดกาฬสินธุ์ ตั้งอยู่ทางทิศใต้ของจังหวัดกาฬสินธุ์ ประมาณ ๒๖ กิโลเมตร สภาพพื้นที่โดยทั่วไปองค์การบริหารส่วนตำบลเหล่ากลาง มีเขตติดต่อกับพื้นที่องค์การบริหารส่วนตำบลใกล้เคียงดังต่อไปนี้

ทิศเหนือ	ติดต่อกับเขตเทศบาลตำบลหนองแปน อำเภอภมกลาไสย จังหวัดกาฬสินธุ์
ทิศตะวันตก	ติดต่อกับเขต เทศบาลฆ้องชัยพัฒนา อำเภอฆ้องชัย จังหวัดกาฬสินธุ์
ทิศตะวันออก	ติดต่อกับเขตองค์การบริหารส่วนตำบลธัญญา อำเภอภมกลาไสย จังหวัดกาฬสินธุ์
ทิศใต้	ติดต่อกับเขตองค์การบริหารส่วนตำบลลำชี อำเภอฆ้องชัย จังหวัดกาฬสินธุ์

**แผนผังพื้นที่**



## ๑.๒ ลักษณะภูมิประเทศ

องค์การบริหารส่วนตำบลเหล่ากลาง มีภูมิประเทศเป็นที่ราบสูงและที่ราบลุ่ม โดยพื้นที่บางส่วนมีสภาพเป็นที่ราบสูงขนาดตอน และบางส่วนเป็นที่ราบลุ่มอ่างกระทะมีพื้นที่โดยประมาณ ๒๕ ตารางกิโลเมตร หรือ ประมาณ ๑๕,๖๒๕ ไร่

## ๑.๓ ลักษณะภูมิอากาศ

องค์การบริหารส่วนตำบลเหล่ากลาง มี ๓ ฤดูกาล คือ

ฤดูร้อน เริ่มตั้งแต่เดือน มีนาคม ถึงเดือน พฤษภาคม อากาศร้อนจัดมาก

ฤดูฝน เริ่มตั้งแต่เดือนมิถุนายน ถึงเดือนตุลาคม มีฝนตกชุกเป็นบางช่วง

ฤดูหนาว เริ่มตั้งแต่เดือนพฤศจิกายน ถึงเดือนกุมภาพันธ์ อากาศหนาวมากแห้งแล้ง

## ๑.๔ ลักษณะของดิน

มีลักษณะของดินเป็นดินร่วนปนทราย

## ๑.๕ ลักษณะแหล่งน้ำ

อยู่ในเขตพื้นที่ส่งน้ำของเขตชลประทานเขื่อนลำปาว และมีแหล่งน้ำในพื้นที่ประกอบด้วย

- |                     |    |   |
|---------------------|----|---|
| ๑) ลำห้วยคลอง       | ๒  | แห่ง (ลำห้วยกุดวังซอ , ลำห้วยกุดชวยน้อย)        |
| ๒) แหล่งน้ำธรรมชาติ | ๑๑ | แห่ง (รวมพื้นที่ ๒๘๖.๔ไร่)                      |
| ๓) สระน้ำ           | ๓  | แห่ง (รวมพื้นที่ ๓.๑ ไร่ /เป็นแหล่งน้ำธรรมชาติ) |

## ๑.๖ ลักษณะของไม้และป่าไม้

บริเวณที่เป็นพื้นที่ป่าได้แก่ป่าดงเหล่ากลาง มีพื้นที่ประมาณ ๓๐๐ ไร่ นอกจากนั้นเป็นบริเวณป่าช้า และดอนปู่ตา ของหมู่บ้าน ประชาชนใช้ประโยชน์ร่วมกัน โดยเป็นแหล่งอาหารของชุมชน เช่น เห็ด ผักพื้นบ้าน หน่อไม้ ไข่มดแดง และป่าไม้ส่วนใหญ่เป็นไม้ใช้ประโยชน์ใช้สอย เช่น ต้นสะเดา ต้นขี้เหล็ก ต้นจามจุรี และมีไม้สงวนในที่สาธารณะประโยชน์ปะปนอยู่บ้าง เช่น ต้นประดู่ ต้นมะค่า ต้นพยอม

## ๒. ด้านการเมือง/การปกครอง

### ๒.๑ เขตการปกครอง

ตำบลเหล่ากลาง อยู่ในเขตปกครองของอำเภอฆ้องชัย จังหวัดกาฬสินธุ์ โดยแบ่งเขตการปกครองออกเป็น ๘ หมู่บ้าน ดังนี้

๑. หมู่ที่ ๑ บ้านตุม	นายสำเนียง สุริฉาย	เป็นผู้ใหญ่บ้าน
๒. หมู่ที่ ๒ บ้านตุม	นายอรุณ สรรพโชติ	เป็นผู้ใหญ่บ้าน
๓. หมู่ที่ ๓ บ้านคุยโพธิ์	นายอยู่ พลสาร	เป็นผู้ใหญ่บ้าน
๔. หมู่ที่ ๔ บ้านหัวนาคำ	นางอ่อนจันทร์ นาสิงห์การ	เป็นผู้ใหญ่บ้าน
๕. หมู่ที่ ๕ บ้านหัวโนนเปลือย	นายผดุง อรัญมิตร	เป็นกำนัน
๖. หมู่ที่ ๖ บ้านกระเดา	นายถวัลย์ วิชาชัย	เป็นผู้ใหญ่บ้าน
๗. หมู่ที่ ๗ บ้านหัวหนอง	นางสุพิณ หนองเสนา	เป็นผู้ใหญ่บ้าน
๘. หมู่ที่ ๘ บ้านโนนทัน	นายมงคล นาสมใจ	เป็นผู้ใหญ่บ้าน

## ๒.๒ การเลือกตั้ง

องค์การบริหารส่วนตำบลเหล่ากลาง มีการเลือกตั้งนายกองค์การบริหารส่วนตำบลเหล่ากลาง โดยตรงจากประชาชนผู้มีสิทธิเลือกตั้งในพื้นที่ ซึ่งมีเขตพื้นที่องค์การบริหารส่วนตำบลทั้งหมดเป็นเขตเลือกตั้ง และมีการเลือกตั้งสมาชิกสภาองค์การบริหารส่วนตำบล จำนวน ๘ หมู่บ้าน ๆ ละ ๒ คน มีเขตเลือกตั้งจำนวน ๘ เขตเลือกตั้ง โดยการเลือกตั้งครั้งล่าสุดเป็นการเลือกตั้งสมาชิกสภาองค์การบริหารส่วนตำบลเหล่ากลาง เมื่อวันที่ ๑๙ ตุลาคม ๒๕๕๖ มีผู้ใช้สิทธิเลือกตั้งทั้งหมดจำนวน ๓,๔๘๕ คน ผู้มาแสดงตนใช้สิทธิเลือกตั้ง จำนวน ๒,๖๔๒ คน คิดเป็นร้อยละ ๗๕.๘๑

## ๓. ประชากร

### ๓.๑ ข้อมูลเกี่ยวกับประชากร

- องค์การบริหารส่วนตำบลเหล่ากลาง มีจำนวน ประชากร ๑,๐๕๙ ครัวเรือน
- จำนวนประชากรทั้งหมด ๔,๕๖๑ คน แยกเป็น
  - ชาย ๒,๓๑๗ คน หญิง ๒,๒๔๔ คน
- มีความหนาแน่นเฉลี่ยจำนวน ๑๘๒ คน/ ตารางกิโลเมตร
- มีความหนาแน่นของหลังคาเรือนต่อพื้นที่อยู่อาศัย ๑.๐๖ หลังคาเรือนต่อไร่
- รายละเอียดประชากรแยกตามหมู่บ้าน

หมู่ที่	ชื่อหมู่บ้าน	จำนวนประชากร			จำนวน ครัวเรือน
		ชาย	หญิง	รวม	
๑	บ้านตุม	๔๘๘	๔๘๔	๙๗๒	๒๔๙
๒	บ้านตุม	๓๖๗	๓๖๘	๗๓๕	๑๗๙
๓	บ้านคุยโพธิ์	๒๕๐	๒๔๑	๔๙๑	๑๑๗
๔	บ้านหัวนาคำ	๗๒	๙๓	๑๖๕	๔๗
๕	บ้านหัวโนนเปลือย	๒๓๓	๒๔๑	๔๗๔	๑๑๐
๖	บ้านกระเดา	๑๖๓	๑๔๒	๓๐๕	๗๗
๗	บ้านหัวหนอง	๓๒๗	๓๑๓	๖๔๐	๑๕๓
๘	บ้านโนนทัน	๓๔๗	๓๔๔	๖๙๑	๑๙๐
รวม		๒,๒๔๗	๒,๒๒๖	๔,๔๗๓	๑,๑๒๒

## ๔. สภาพทางสังคม

### ๔.๑ การศึกษา

การส่งเสริมสนับสนุนด้านการศึกษาขั้นพื้นฐานทั้งในระบบและนอกระบบ ซึ่งมีศูนย์พัฒนาเด็กก่อนเกณฑ์ขององค์การบริหารส่วนตำบลเหล่ากลาง สถานศึกษา ๒ แห่ง และศูนย์การศึกษานอกระบบและการศึกษาตามอัธยาศัยตำบลเหล่ากลาง ดังนี้

- ๑) องค์การบริหารส่วนตำบลเหล่ากลาง มีศูนย์พัฒนาเด็กก่อนเกณฑ์ในสังกัดองค์การบริหารส่วนตำบลเหล่ากลาง จำนวน ๔ ศูนย์ ซึ่งประกอบด้วย
  - ๑.๑) ศูนย์พัฒนาเด็กก่อนเกณฑ์วัดโพธิ์ศรีบ้านตูม
  - ๑.๒) ศูนย์พัฒนาเด็กก่อนเกณฑ์วัดบวรนิเวศโนนทัน
  - ๑.๓) ศูนย์พัฒนาเด็กก่อนเกณฑ์องค์การบริหารส่วนตำบลเหล่ากลาง (สปช.)
  - ๑.๔) ศูนย์พัฒนาเด็กก่อนเกณฑ์บ้านหัวหนอง
 โดยจัดการเรียนการสอนเพื่อพัฒนาให้เด็กมีศักยภาพเพื่อศึกษาต่อในระดับอนุบาลต่อไป มีการจัดชั้นเรียนตามอายุ ๒ – ๔ ปี ในระดับชั้นเด็กเล็ก (อายุ ๒ ปี , ๓ ปี , ๔ ปี)
- ๒) โรงเรียนเหล่ากลางร่วมวงศ์วิทยา เปิดทำการเรียนการสอนในระดับประถมศึกษา สังกัดสำนักงานประถมศึกษา เขต ๒ จังหวัดกาฬสินธุ์ โดยมีนาย เป็นผู้อำนวยการโรงเรียนเหล่ากลางร่วมวงศ์วิทยา โดยรับเด็กนักเรียนในเขตพื้นที่บริการองค์การบริหารส่วนตำบลเหล่ากลาง ตั้งอยู่ในเขตบ้านโนนทัน หมู่ที่ ๘
- ๓) โรงเรียนเหล่ากลางวิทยาคม เปิดทำการเรียนการสอนในระดับมัธยมศึกษา สังกัด สำนักงานมัธยมศึกษา เขต ๒๔ จังหวัดกาฬสินธุ์ โดยมีนายสาโรจน์ จันทบุตร เป็น ผู้อำนวยการโรงเรียนเหล่ากลางวิทยาคม โดยรับเด็กนักเรียนในเขตพื้นที่บริการองค์การบริหารส่วนตำบลเหล่ากลาง ตั้งอยู่ในเขตบ้านหัวหนอง หมู่ที่ ๗
- ๔) ศูนย์การศึกษาอกระบบและการศึกษาตามอัธยาศัยตำบลเหล่ากลาง โดยส่งเสริมการศึกษานอกระบบและการศึกษาตามอัธยาศัยในเขตตำบลเหล่ากลาง ให้สอดคล้องกับนโยบายมาตรฐานการศึกษา แผนการศึกษาชาติ แผนการศึกษานอกระบบและการศึกษาตามอัธยาศัยและความต้องการของท้องถิ่นและชุมชน ตั้งอยู่ในเขต บ้านตูม หมู่ที่ ๒

#### ๔.๒ สาธารณสุข

ในเขตพื้นที่บริการองค์การบริหารส่วนตำบลเหล่ากลาง มีโรงพยาบาลส่งเสริมสุขภาพตำบลจำนวน ๑ แห่ง ได้แก่ โรงพยาบาลส่งเสริมสุขภาพตำบลบ้านโนนทัน เป็นหน่วยให้บริการพื้นฐานในพื้นที่เพื่อให้บริการในระบบหลักประกันสุขภาพมีคุณภาพเพียงพออย่างทั่วถึง มีการปรับเปลี่ยนบทบาทบุคลากรให้สามารถทำงานเชิงรุก เน้นการมีส่วนร่วมของประชาชน และชุมชน และองค์กรปกครองส่วนท้องถิ่น ในการเพิ่มคุณภาพการรักษาระบบส่งต่อ ยาและเวชภัณฑ์ ให้สามารถเชื่อมโยงกับโรงพยาบาลแม่ข่ายได้ และการดำเนินการรณรงค์และการป้องกันการแพร่ระบาดของโรคติดต่อจัดหาเจ้าหน้าที่และอุปกรณ์ให้เพียงพอและทันสมัย อบรมให้ความรู้ด้านโภชนาการ ให้ความช่วยเหลือแก่คนพิการตลอดจนการดูแลสุขภาพผู้หญิงสูงอายุ เด็กและทารก ให้มีสุขภาพที่แข็งแรง

#### ๔.๓ อาชญากรรม

ปัญหาอาชญากรรมในพื้นที่องค์การบริหารส่วนตำบลเหล่ากลาง ที่เกิดขึ้นในพื้นที่ส่วนมากจะเป็นปัญหาเกี่ยวกับการลักทรัพย์ ไม่ว่าจะเป็นจักรยานยนต์ เครื่องมือด้านการเกษตร การลักลอบตัดไม้พยูงในพื้นที่ และอื่นๆ โดยองค์การบริหารส่วนตำบลเหล่ากลางได้มีการประสานสานความร่วมมือกับฝ่ายปกครองกำนันผู้ใหญ่บ้าน และสถานีตำรวจภูธรฆ้องชัย ได้ให้ชุดสายตรวจประจำตำบลออกตรวจตราเพื่อป้องกันเหตุที่เกิดขึ้น



#### ๔.๔ ยาเสพติด

ในเขตพื้นที่บริการขององค์การบริหารส่วนตำบลเหล่ากลาง ยังมีการแพร่ระบาดของยาเสพติดเกิดขึ้นในพื้นที่แต่มีระดับความรุนแรงน้อย

#### ๔.๕ การสังคมสงเคราะห์

ประชาชนในพื้นที่ได้รับการช่วยเหลือด้านสังคมสงเคราะห์จากองค์การบริหารส่วนตำบลเหล่ากลาง ในเรื่องเงินสงเคราะห์ผู้สูงอายุ ผู้พิการ และผู้ป่วยเอดส์ และในส่วนของ การประสานขอความช่วยเหลือจากสำนักงานพัฒนาสังคมและความมั่นคงของมนุษย์จังหวัดกาฬสินธุ์ เพื่อขอความช่วยเหลือเป็นรายกรณีไป

### ๕. ระบบบริการพื้นฐาน

#### ๕.๑ การบริการคมนาคมขนส่ง

การบริการคมนาคมขนส่งในพื้นที่องค์การบริหารส่วนตำบลเหล่ากลาง มีรถยนต์โดยสารประจำทางให้บริการจากบ้านโนนเขวา ตำบลฆ้องชัยพัฒนาผ่านตำบลเหล่ากลางตามทางหลวงแผ่นดินหมายเลข ๔๐๒๓ ผ่านตำบลธัญญา อำเภอภมราไสย เข้าสู่จังหวัดกาฬสินธุ์ โดยให้บริการทุกๆ ๓๐ นาทีต่อรอบ และประชาชนไม่น้อยกว่าร้อยละ ๗๐ มีรถยนต์ส่วนบุคคลใช้ในการคมนาคม

#### ๕.๒ การไฟฟ้า

ประชาชนในเขตพื้นที่บริการองค์การบริหารส่วนตำบลเหล่ากลางมีไฟฟ้าใช้ครบทุกครัวเรือน แต่ก็มีบางส่วนที่ขอขยายเขตเพื่อรองรับการขยายตัวของชุมชนในการประกอบอาชีพเกษตรกรรมต่างๆ ตามไร่นา นอกหมู่บ้าน ซึ่งอยู่ในเขตพื้นที่บริการของการไฟฟ้าส่วนภูมิภาคจังหวัดกาฬสินธุ์ สาขาอำเภอฆ้องชัย การให้บริการไฟฟ้าแสงสว่างตามจุดต่างๆ ในเขตหมู่บ้านยังไม่มีเพียงพอกับความต้องการของประชาชน

#### ๕.๓ การประปา

ประชาชนในเขตพื้นที่บริการองค์การบริหารส่วนตำบลเหล่ากลางปีประปาใช้ครบทุกครัวเรือน ทั้ง ๘ หมู่บ้าน โดยการบริหารจัดการของคณะกรรมการบริหารกิจการและบำรุงรักษาระบบประปาหมู่บ้าน ตามข้อบัญญัติองค์การบริหารส่วนตำบล เรื่อง การบริหารกิจการและบำรุงรักษาระบบประปาหมู่บ้าน พ.ศ. ๒๕๕๙ ซึ่งออกตามระเบียบกระทรวงมหาดไทย ว่าด้วยการบริหารกิจการและบำรุงรักษาระบบประปาหมู่บ้าน พ.ศ. ๒๕๔๘ แต่มีบางหมู่บ้านที่มีประปาหมู่บ้านแต่ยังไม่เพียงพอต่อความต้องการ อีกทั้งไม่มีแหล่งเก็บน้ำไว้ใช้ นอกฤดูฝน ซึ่งเป็นปัญหาทำให้ขาดแคลน น้ำสะอาดในการอุปโภค บริโภค องค์การบริหารส่วนตำบลเหล่ากลาง มีโครงการที่จะประสานกับหน่วยราชการที่มีหน้าที่เกี่ยวกับการจัดทำระบบประปา เพื่อแก้ไขปัญหาเรื่องนี้ต่อไป

#### ๕.๔ โทรศัพท์

ระบบโทรศัพท์พื้นฐานในพื้นที่บริการองค์การบริหารส่วนตำบลเหล่ากลางมีการขยายการโทรศัพท์สาธารณะให้บริการในบ้านตม หมู่ที่ ๑,๒ บ้านหัวหนอง หมู่ที่ ๗ และบ้านหัวโนนเปลือย หมู่ที่ ๕ ส่วนการให้บริการในระบบโทรศัพท์มือถือเคลื่อนที่ครอบคลุมทุกหมู่บ้านทุกเครือข่าย ประชาชนส่วนใหญ่มีโทรศัพท์มือถือใช้ครบทุกครัวเรือน

## ๕.๖. ไปรษณีย์

การให้บริการระบบไปรษณีย์ในพื้นที่บริการองค์การบริหารส่วนตำบลเหล่ากลาง ใช้บริการสำนักงานไปรษณีย์ไทย สาขากมลาไสย โดยมีสาขาย่อยที่ให้บริการในเขตบริการขององค์การบริหารส่วนตำบลเหล่ากลาง ณ บ้านตุ้ม หมู่ที่ ๑ ตำบลเหล่ากลาง อำเภอฆ้องชัย จังหวัดกาฬสินธุ์

## ๖.ระบบเศรษฐกิจ

### ๖.๑ การเกษตร

ประชาชนในพื้นที่บริการขององค์การบริหารส่วนตำบลเหล่ากลาง ส่วนใหญ่ทำการเกษตรอาชีพหลัก ทำนาได้ปีละ ๒ ครั้ง และปลูกพืชผักขายตามฤดูกาล คิดเป็นร้อยละ ๘๐ ของพื้นที่ทั้งหมด

### ๖.๒ การประมง

ประชาชนบางส่วนมีการทำการประมงหาปลาและสัตว์น้ำเพื่อหาเลี้ยงครอบครัว และขายเพื่อเป็นรายได้เสริมตามแหล่งน้ำธรรมชาติ ไม่ได้มีลักษณะยึดเป็นอาชีพหลักตามวิถีชีวิตคนลุ่มน้ำ

### ๖.๓ การปศุสัตว์

ประชาชนบางส่วนในพื้นที่บริการนิยมเลี้ยงสัตว์ไว้เป็นอาหาร เช่น เป็ด ไก่ และเลี้ยงไว้จำหน่ายเป็นรายได้เสริม เช่น สุกร โค กระบือ

### ๖.๔ การบริการ

ในด้านการให้บริการในพื้นที่องค์การบริหารส่วนตำบลเหล่ากลาง มีตลาดบริการจำหน่ายสินค้าและบริการเช่าสถานที่ในการประกอบกิจการบริการต่าง ๆ เช่น ร้านตัดผม ร้านซ่อมเครื่องใช้ไฟฟ้า ร้านบริการอินเทอร์เน็ต

### ๖.๕ การท่องเที่ยว

สร้างเสริมศักยภาพพื้นที่เพื่อเชื่อมต่อเส้นทางการท่องเที่ยวภายในเขตจังหวัดแหล่งท่องเที่ยวเชิงธรรมชาติและโบราณสถานเมืองฟ้าแดดสูงยาง พระธาตุโนนสาวเอ้ พระธาตุยาคู และสถานที่ท่องเที่ยวในจังหวัดกาฬสินธุ์

### ๖.๖ อุตสาหกรรม

ไม่มีโรงงานอุตสาหกรรมในพื้นที่บริการ แต่ประชาชนบางส่วนมีการทำอุตสาหกรรมในครัวเรือนโดยรับงานมาทำที่บ้านเพื่อส่งให้กับโรงงานเพื่อเป็นรายได้เสริมให้กับครอบครัว เช่น การทำรองเท้า การถักตาข่ายนก เป็นต้น

### ๖.๗ การพาณิชย์/กลุ่มอาชีพ

องค์การบริหารส่วนตำบลเหล่ากลาง มีตลาดไว้บริการในการจำหน่ายสินค้า จำนวน ๒ แห่งรวมไปถึงร้านค้าชุมชนตามหมู่บ้านทุกหมู่บ้าน และมีกลุ่มอาชีพต่างๆ ซึ่งมีผลิตภัณฑ์ชุมชนจำหน่าย เช่น กลุ่มทอผ้าบ้านหัวโนนเปลือย หมู่ที่ ๕ กลุ่มเสื้อเย็บมือ บ้านหัวนาคำ หมู่ ๔ กลุ่มปลาرائب บ้านคุยโพธิ์ หมู่ที่ ๓ ฯลฯ

### ๖.๘ แรงงาน

ประชาชนบางส่วนมีการเดินทางไปรับจ้างใช้แรงงานทำงานนอกพื้นที่ตามเมืองหลวงหรือจังหวัดที่มีความเจริญทางเศรษฐกิจเพื่อหารายได้มาเลี้ยงครอบครัว การจ้างแรงงานในพื้นที่มีไม่ค่อนมากนักไม่มีการนำแรงงานเข้ามาในพื้นที่

## ๗. เศรษฐกิจพอเพียงท้องถิ่น

### ๗.๑ ข้อมูลพื้นฐานของหมู่บ้านหรือชุมชน

ในพื้นที่บริการขององค์การบริหารส่วนตำบลเหล่ากลาง มีหมู่บ้านทั้งหมด จำนวน ๘ หมู่บ้าน

### ๗.๒ ข้อมูลด้านการเกษตร

ประชากรส่วนใหญ่ประกอบอาชีพการเกษตร เช่นทำนา ปลูกพืชผักสวนครัว และเลี้ยงสัตว์เพื่อบริโภคในครัวเรือนและขายเพื่อเป็นรายได้เสริม พืชเศรษฐกิจขอพื้นถิ่นข้าวหอมมะลิ มีพื้นที่ทำการเกษตรทั้งหมด จำนวน ๑๑,๓๘๐ ไร่

### ๗.๓ ข้อมูลด้านแหล่งน้ำทางการเกษตร

อยู่ในเขตพื้นที่ส่งน้ำของเขตชลประทานเขื่อนลำปาว และมีแหล่งน้ำในพื้นที่ประกอบด้วย

- |                     |    |  |
|---------------------|----|--|
| ๑) ลำห้วยคลอง       | ๒  | แห่ง (ลำห้วยกุดวังซอ , ลำห้วยกุดชวยน้อย)         |
| ๒) แหล่งน้ำธรรมชาติ | ๑๑ | แห่ง (รวมพื้นที่ ๒๘๖.๔ไร่)                       |
| ๓) สระน้ำ           | ๓  | แห่ง (รวมพื้นที่ ๓.๑ ไร่ / เป็นแหล่งน้ำธรรมชาติ) |

## ๘. ศาสนาประเพณีวัฒนธรรม

### ๘.๑ การนับถือศาสนา

ประชาชนส่วนใหญ่ในพื้นที่บริการองค์การบริหารส่วนตำบลเหล่ากลาง นับถือศาสนาพุทธ มีวัดในพื้นที่ทั้ง จำนวน ๑๐ แห่ง

### ๘.๒ ประเพณีและงานประจำปี

ประเพณีและงานประจำปีที่ประชาชนในพื้นที่ได้ยึดถือและปฏิบัติกันมางานประเพณีบุญเดือนสี่ (บุญผะเหวด) ประเพณีสงกรานต์ แห่เทียนเข้าพรรษา บุญข้าวสาด ทอดข้าวสาร ตามประเพณี ฮิต ๑๒ ครอง ๑๔

### ๘.๓ ภูมิปัญญาท้องถิ่น และภาษาถิ่น

แพทย์แผนไทยและการใช้สมุนไพรในการดูแลสุขภาพเป็นภูมิปัญญาที่มีการสืบทอดกันมายาวนานของตำบลเหล่ากลาง และมีภาษาถิ่นคือภาษาอีสานกลาง

### ๘.๔ สินค้าพื้นเมืองและของที่ระลึก

ข้าวเป็นสินค้าพื้นเมืองของตำบลเหล่ากลาง สร้างรายได้หลักให้กับเกษตรกรในพื้นที่และของที่ระลึกได้แก่ เสื้ออก ผ้าขาวม้า

## ๙. ทรัพยากรธรรมชาติ

### ๙.๑ น้ำ

- |                     |    |  |
|---------------------|----|--|
| ๑) ลำห้วยคลอง       | ๒  | แห่ง (ลำห้วยกุดวังซอ , ลำห้วยกุดชวยน้อย)         |
| ๒) แหล่งน้ำธรรมชาติ | ๑๑ | แห่ง (รวมพื้นที่ ๒๖๘.๔ไร่)                       |
| ๓) สระน้ำ           | ๓  | แห่ง (รวมพื้นที่ ๓.๑ ไร่ / เป็นแหล่งน้ำธรรมชาติ) |

### ๙.๒ ป่าไม้

ป่าไม้ในพื้นที่สาธารณะประโยชน์ที่ประชาชนใช้ประโยชน์ร่วมกันซึ่งเป็นไม้ใช้ประโยชน์ใช้สอย เช่น ต้นสะเดา ต้นขี้เหล็ก ต้นจามจุรี และมีไม้สงวนในที่สาธารณะประโยชน์ปะปนอยู่บ้าง เช่น ต้นประดู่ ต้นมะค่า ต้นพยอม

### ๘.๓ ภูเขา

ไม่มีภูเขาในพื้นที่

### ๘.๔ คุณภาพของทรัพยากรธรรมชาติ

คุณภาพของดินในพื้นที่ขาดความอุดมสมบูรณ์ เนื่องจากการทำนาปีละ ๒ ครั้ง และมีการเผาฟางข้าวทำให้ดินขาดแร่ธาตุต่างๆ และยังมีการใช้สารเคมีในการทำเกษตรทำให้ดินขาดคุณภาพ

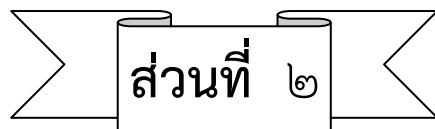
A decorative banner with a ribbon-like shape, containing the text 'ส่วนที่ ๒' (Part 2).

ส่วนที่ ๒

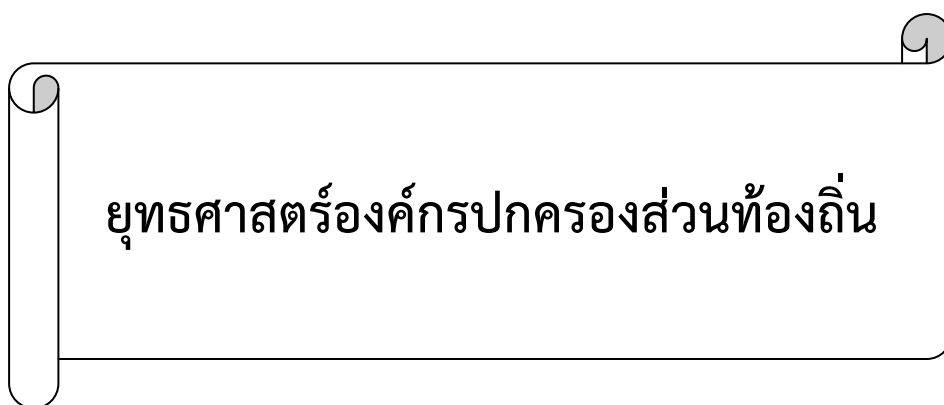
A decorative scroll graphic with a rolled-up top edge, containing the text 'ยุทธศาสตร์องค์กรปกครองส่วนท้องถิ่น' (Local Government Organization Strategy).

ยุทธศาสตร์องค์กรปกครองส่วนท้องถิ่น

## ส่วนที่ ๒

### ยุทธศาสตร์องค์กรปกครองส่วนท้องถิ่น

#### ๑. ความสัมพันธ์ระหว่างแผนพัฒนาระดับมหภาค

##### ๑.๑ แผนยุทธศาสตร์ ๒๐ ปี

วิสัยทัศน์ “ประเทศไทยมีความมั่นคง มั่งคั่ง ยั่งยืน เป็นประเทศพัฒนาแล้วด้วยการพัฒนาตามหลักปรัชญาของเศรษฐกิจพอเพียง” หรือเป็นคติพจน์ประจำชาติว่า “มั่นคง มั่งคั่ง ยั่งยืน”

เพื่อให้ประเทศมีขีดความสามารถในการแข่งขัน มีรายได้สูงอยู่ในกลุ่มประเทศพัฒนาแล้ว คนไทยมีความสุข อยู่ดี กินดี สังคมมีความมั่นคง เสมอภาคและเป็นธรรม ซึ่งยุทธศาสตร์ชาติที่จะใช้เป็นกรอบแนวทางการพัฒนาในระยะ ๒๐ ปีต่อจากนี้ไป จะประกอบด้วย ๖ ยุทธศาสตร์ ได้แก่

- (๑) ยุทธศาสตร์ด้านความมั่นคง
- (๒) ยุทธศาสตร์ด้านการสร้างความสามารถในการแข่งขัน
- (๓) ยุทธศาสตร์การพัฒนาและเสริมสร้างศักยภาพคน
- (๔) ยุทธศาสตร์ด้านการสร้างความเสมอภาคและเท่าเทียมกันทางสังคม
- (๕) ยุทธศาสตร์ด้านการสร้างการเติบโตบนคุณภาพชีวิตที่เป็นมิตรกับสิ่งแวดล้อม
- (๖) ยุทธศาสตร์ด้านการปรับสมดุลและพัฒนาระบบการบริหารจัดการภาครัฐ

##### ๑.๒ แผนพัฒนาเศรษฐกิจและสังคมแห่งชาติ ฉบับที่ ๑๒

- ยุทธศาสตร์ที่ ๑ : การเสริมสร้างและพัฒนาศักยภาพทุนมนุษย์
- ยุทธศาสตร์ที่ ๒ : การสร้างความเป็นธรรมลดความเหลื่อมล้ำในสังคม
- ยุทธศาสตร์ที่ ๓ : การสร้างความเข้มแข็งทางเศรษฐกิจและแข่งขันได้อย่างยั่งยืน
- ยุทธศาสตร์ที่ ๔ : การเติบโตที่เป็นมิตรกับสิ่งแวดล้อมเพื่อพัฒนาอย่างยั่งยืน
- ยุทธศาสตร์ที่ ๕ : การเสริมสร้างความมั่นคงแห่งชาติเพื่อการพัฒนาประเทศสู่ความมั่งคั่งและยั่งยืน
- ยุทธศาสตร์ที่ ๖ : การบริหารจัดการในภาครัฐ การป้องกันการทุจริตประพฤติมิชอบและธรรมาภิบาลในสังคมไทย
- ยุทธศาสตร์ที่ ๗ : การพัฒนาโครงสร้างพื้นฐานและระบบโลจิสติกส์
- ยุทธศาสตร์ที่ ๘ : การพัฒนาวิทยาศาสตร์ เทคโนโลยี วิจัย และนวัตกรรม
- ยุทธศาสตร์ที่ ๙ : การพัฒนาภาคเมือง และพื้นที่เศรษฐกิจ
- ยุทธศาสตร์ที่ ๑๐ : ความร่วมมือระหว่างประเทศเพื่อการพัฒนา

##### ๑.๓ แผนพัฒนาภาค/แผนพัฒนากลุ่มจังหวัด/แผนพัฒนาจังหวัด

#### ก. ยุทธศาสตร์การพัฒนาภาคตะวันออกเฉียงเหนือ

##### ยุทธศาสตร์การพัฒนา

เพิ่มศักยภาพการแข่งขันด้านเศรษฐกิจ โดยการยกมาตรฐานและประสิทธิภาพ การผลิต การเกษตร การพัฒนาศักยภาพการประกอบการด้านอุตสาหกรรม อุตสาหกรรมบริการและการท่องเที่ยว การตั้ง องค์การร่วมภาครัฐและเอกชน ระดับพื้นที่เพื่อส่งเสริมอำนวยความสะดวกด้านการค้าการลงทุน และส่งเสริมความร่วมมือทางเศรษฐกิจกับประเทศเพื่อนบ้าน

- (๒) สร้างคนให้มีคุณภาพ เพื่อพัฒนาคนให้มีสุขภาพดีทั้งร่างกาย จิตใจและสติปัญญา รอบรู้ เท้าทันการเปลี่ยนแปลง สามารถดำรงชีพได้อย่างมีคุณภาพ
- (๓) สร้างสังคมและเศรษฐกิจฐานรากให้เข้มแข็ง เพื่อสร้างความมั่นคงด้านอาหาร แก้ไขปัญหาความยากจน หนี้สิน และการออมของครัวเรือน มีสัมมาอาชีพที่มั่นคง สามารถพึ่งพาตนเองและดูแลครอบครัว ได้อย่างอบอุ่น
- (๔) พื้นฟูทรัพยากรธรรมชาติและสิ่งแวดล้อมให้สมบูรณ์ โดยเร่งอนุรักษ์และฟื้นฟูพื้นที่ป่าไม้ให้ได้ ๑๕.๙ ล้านไร่ หรือร้อยละ ๒๕ ของพื้นที่ภาค ป้องกันการรุกพื้นที่ชุ่มน้ำ พัฒนาแหล่งน้ำและระบบชลประทาน ฟื้นฟูดิน ยับยั้งการแพร่กระจายดินเค็ม และเพิ่มประสิทธิภาพการจัดการโดยส่งเสริมทำเกษตรอินทรีย์

ข.แผนพัฒนากลุ่มจังหวัด ภาคตะวันออกเฉียงเหนือตอนกลาง “ร้อยแก่นสารสินธุ์” ประกอบด้วย

- (๑.) จังหวัดร้อยเอ็ด
- (๒) จังหวัดขอนแก่น
- (๓) จังหวัดมหาสารคาม
- (๔) จังหวัดกาฬสินธุ์

ประเด็นยุทธศาสตร์ที่ ๑ การพัฒนาศักยภาพการผลิตการเกษตรและอุตสาหกรรมเกษตรให้สามารถแข่งขันได้อย่างยั่งยืน

กลยุทธ์

- ๑.๑ เพิ่มประสิทธิภาพการบริหารจัดการน้ำเพื่อการพัฒนาที่ยั่งยืน
- ๑.๒ เพิ่มประสิทธิภาพและมาตรฐานการผลิตของสินค้าเกษตร
- ๑.๓ พัฒนาและสร้างมูลค่าเพิ่มสินค้าเกษตรและพืชเศรษฐกิจหลัก
- ๑.๔ พัฒนาศักยภาพตลาดสินค้าทางการเกษตร

ประเด็นยุทธศาสตร์ที่ ๒ การพัฒนาขีดความสามารถทางการแข่งขันด้านการค้า การบริการระบบโลจิสติกส์ และระบบราง

กลยุทธ์

- ๒.๑ พัฒนาศักยภาพ SMEs และเครือข่ายผู้ประกอบการอย่างบูรณาการ
- ๒.๒ พัฒนาและเชื่อมโยงโครงข่ายคมนาคมเพื่อเพิ่มประสิทธิภาพระบบโลจิสติกส์ และระบบ

ราง

- ๒.๓ พัฒนาคุณภาพฝีมือแรงงานและเพิ่มทักษะแก่ผู้ประกอบการ
- ๒.๔ พัฒนาระบบการตลาดผลิตภัณฑ์กลุ่มจังหวัด

ประเด็นยุทธศาสตร์ที่ ๓ การเพิ่มศักยภาพการท่องเที่ยวอย่างครบวงจร

**กลยุทธ์**

- ๓.๑ พัฒนาศักยภาพแหล่งท่องเที่ยวและเชื่อมโยงผลิตภัณฑ์ชุมชน
- ๓.๒ พัฒนาเครือข่ายอุตสาหกรรมการท่องเที่ยวและบริการ
- ๓.๓ ส่งเสริมกิจกรรมและประชาสัมพันธ์การท่องเที่ยวและบริการ
- ๓.๔ พัฒนาและยกระดับผลิตภัณฑ์ชุมชนให้ได้มาตรฐานและให้เป็นศูนย์กลางแฟชั่นผ้าไหม

นานาชาติ

ค.แผนพัฒนาจังหวัดกาฬสินธุ์

วิสัยทัศน์จังหวัดกาฬสินธุ์

“ คุณภาพชีวิตดี วิถีพอเพียง คู่เคียงวัฒนธรรม มุ่งนำการศึกษา  
พัฒนาแหล่งท่องเที่ยว ไม่ยุ่งเกี่ยวกับยาเสพติด ”

ประเด็นยุทธศาสตร์ที่ ๑.ยุทธศาสตร์การพัฒนาคนและสังคมที่มีคุณภาพ

**กลยุทธ์**

- ๑.๑ เสริมสร้างระบบสุขภาพที่มีคุณภาพอย่างครบวงจร ตั้งแต่การส่งเสริม การป้องกัน การรักษาและการฟื้นฟู
- ๑.๒ พัฒนา ส่งเสริม และสนับสนุนกีฬา ศูนย์การกีฬาเพื่อสร้างโอกาสให้เยาวชนพัฒนาทักษะ การกีฬาสู่ความเป็นเลิศ
- ๑.๓ พัฒนาระบบการเรียนรู้ตลอดชีวิต
- ๑.๔ ส่งเสริมสนับสนุน คุณภาพชีวิตเด็ก สตรี ผู้สูงอายุ คนพิการ และผู้ด้อยโอกาส
- ๑.๕ ส่งเสริมสนับสนุน การรักษาความปลอดภัยในชีวิตและทรัพย์สิน
- ๑.๖ สนับสนุนการป้องกัน ควบคุม และแก้ไขปัญหาโรคติดต่อและโรคไม่ติดต่อแก่ประชาชน
- ๑.๗ ส่งเสริมสนับสนุนการศึกษาขั้นพื้นฐานที่จำเป็นเร่งด่วนและไม่ซ้ำซ้อนกับหน่วยงานต้น

สังกัด

- ๑.๘ ส่งเสริมคุณธรรม จริยธรรมและธรรมาภิบาล
- ๑.๙ บูรณาการป้องกันและแก้ไขปัญหาสาธารณสุขภัยและเร่งช่วยเหลือฟื้นฟูผู้ประสบภัย
- ๑.๑๐ ดูแลรักษาฟื้นฟูทรัพยากรธรรมชาติและสิ่งแวดล้อม
- ๑.๑๑ การป้องกันและแก้ไขปัญหายาเสพติด

ประเด็นยุทธศาสตร์ที่ ๒ การพัฒนาเศรษฐกิจและส่งเสริมการท่องเที่ยว

**กลยุทธ์**

- ๒.๑ ส่งเสริมท่องเที่ยวให้ได้มาตรฐาน
- ๒.๒ ส่งเสริมและสนับสนุน เอกอัครราชทูตการท่องเที่ยว ด้านสิ่งแวดล้อม วิถีชีวิต วัฒนธรรม ประเพณีท้องถิ่น
- ๒.๓ ส่งเสริมการท่องเที่ยวทุกประเภท เช่น การท่องเที่ยวเชิงวัฒนธรรม เชิงนิเวศน์ และเชิง



๒.๔ ส่งเสริมและเพิ่มช่องทางการท่องเที่ยวเชื่อมโยงระหว่างภูมิภาคและระหว่างประเทศ

๒.๕ ส่งเสริมการมีส่วนร่วมของภาครัฐ เอกชน ชุมชน และองค์กรปกครองส่วนท้องถิ่นในการพัฒนาด้านการบริการและการท่องเที่ยว

### ประเด็นยุทธศาสตร์ที่ ๓ ส่งเสริมและพัฒนาเกษตรกรรม และภูมิปัญญาท้องถิ่น

#### กลยุทธ์

- ๓.๑ พัฒนาส่งเสริม และสนับสนุนการทำการเกษตรที่ยั่งยืนตามหลักปรัชญาเศรษฐกิจพอเพียง
- ๓.๑ ส่งเสริมสนับสนุนและพัฒนาประสิทธิภาพปัจจัยการผลิตผ้าไหมแพรวาและผ้าทอพื้นเมือง
- ๓.๑ ส่งเสริมให้มีการใช้ปัจจัยการผลิตที่มาจากอินทรีย์ชีวภาพที่มีคุณภาพ
- ๓.๔ เพิ่มสินค้าเกษตรที่ได้คุณภาพมาตรฐานและปลอดภัย (GAP)
- ๓.๕ ส่งเสริมการฝึกอบรมและฝึกอาชีพเพื่อสร้างเสริมความเข้มแข็งของชุมชน
- ๓.๖ ส่งเสริมการมีอาชีพมีรายได้และความเข้มแข็งของชุมชน
- ๓.๗ พัฒนาส่งเสริม สนับสนุนการเพิ่มมูลค่าผลิตภัณฑ์ชุมชนอย่างครบวงจร ตั้งแต่การออกแบบการผลิต การบรรจุภัณฑ์และการตลาด

### ประเด็นยุทธศาสตร์ที่ ๔ การพัฒนาองค์กรและพัฒนาการศึกษาท้องถิ่น

#### กลยุทธ์

- ๔.๑ พัฒนา ส่งเสริม และสนับสนุนการจัดการศึกษาที่มีคุณภาพในทุกะดับทั้งใน และนอกระบบครอบคลุมทุกช่วงวัย
- ๔.๒ สนับสนุนการพัฒนาสิ่งอำนวยความสะดวกเพื่อส่งเสริมการพัฒนาคุณภาพผู้เรียน
- ๔.๓ ส่งเสริมสนับสนุน การพัฒนาคุณภาพมาตรฐานการศึกษา
- ๔.๔ ส่งเสริมให้เด็กและเยาวชนสามารถใช้ภาษาต่างประเทศในการติดต่อสื่อสาร
- ๔.๕ พัฒนาความรู้ด้านเทคโนโลยีสารสนเทศให้กับบุคลากรของท้องถิ่นและประชาชนในจังหวัด
- ๔.๖ พัฒนาบุคลากรขององค์การบริหารส่วนจังหวัดกาฬสินธุ์เพื่อรองรับสถานการณ์ที่เปลี่ยนแปลง
- ๔.๗ ปรับปรุงและพัฒนาเครื่องมือเครื่องใช้และอาคารสถานที่ปฏิบัติงาน
- ๔.๘ ส่งเสริมงานด้านการศึกษา การฝึกอบรมพัฒนาอาชีพรองรับการก้าวเข้าสู่ประชาคมอาเซียน
- ๔.๙ ส่งเสริมการปฏิบัติค่านิยมหลักของคนไทย ๑๒ ประการ

### ประเด็นยุทธศาสตร์ที่ ๕ ยุทธศาสตร์การพัฒนาโครงสร้างพื้นฐาน

#### กลยุทธ์

- ๕.๑ พัฒนาระบบโครงข่ายการคมนาคมขนส่งเชื่อมระหว่างหมู่บ้าน ตำบล และอำเภอ
- ๕.๒ ส่งเสริมการพัฒนา และดูแลรักษาแหล่งน้ำธรรมชาติเพื่อให้มีน้ำเพียงพอต่อการอุปโภค

บริโภค

- ๕.๓ บริหารจัดการภารกิจถ่ายโอนให้มีประสิทธิภาพและเกิดประสิทธิผล
- ๕.๔ ส่งเสริมสนับสนุนการพัฒนาระบบโครงสร้างพื้นฐาน สาธารณูปโภค สาธารณูปการให้

สอดคล้อง

กับความจำเป็นและความต้องการของประชาชน

ประเด็นยุทธศาสตร์ที่ ๖ ยุทธศาสตร์การพัฒนาความมั่นคงภายในและพัฒนาระบบบริหารภายใต้การบริหารงาน

กิจการบ้านเมืองที่ดี

กลยุทธ์

๖.๑ เพิ่มศักยภาพการรักษาความสงบเรียบร้อยในพื้นที่

๖.๒ ส่งเสริมการบริหารงานแบบบูรณาการภายใต้การบริหารกิจการบ้านเมืองที่ดี

๑.๔ ยุทธศาสตร์การพัฒนาขององค์กรปกครองส่วนท้องถิ่นในเขตจังหวัดกาฬสินธุ์

วิสัยทัศน์

“การเกษตรปลอดภัย ส่งเสริมภูมิปัญญาท้องถิ่นเพิ่มศักยภาพการท่องเที่ยวและบริการ อนุรักษ์ทรัพยากรธรรมชาติและสิ่งแวดล้อม พัฒนาคน และสังคมอย่างยั่งยืน”

ยุทธศาสตร์

ยุทธศาสตร์ที่ ๑ การพัฒนาคนและสังคมที่มีคุณภาพ

ยุทธศาสตร์ที่ ๒ การพัฒนาผลผลิตทางการเกษตรและการตลาดอย่างครบวงจร

ยุทธศาสตร์ที่ ๓ การพัฒนาผ้าไหมแพรวาและส่งเสริม ศิลปะ วัฒนธรรม จารีตประเพณี

และภูมิปัญญาท้องถิ่น

ยุทธศาสตร์ที่ ๔ การพัฒนาเศรษฐกิจและการท่องเที่ยว

ยุทธศาสตร์ที่ ๕ การพัฒนาโครงสร้างพื้นฐาน

ยุทธศาสตร์ที่ ๖ การอนุรักษ์ทรัพยากรธรรมชาติและสิ่งแวดล้อม

ยุทธศาสตร์ที่ ๗ การรักษาความมั่นคงภายในและพัฒนาระบบบริหารภายใต้การบริหารงานกิจการบ้านเมืองที่ดี

๒. ยุทธศาสตร์การพัฒนาขององค์กรปกครองส่วนท้องถิ่น

ยุทธศาสตร์การพัฒนาขององค์การบริหารส่วนตำบลเหล่ากลาง

๒.๑ วิสัยทัศน์การพัฒนาท้องถิ่น (vision)

“สินค้าเกษตรมีคุณภาพ อนุรักษ์ทรัพยากรอย่างยั่งยืน ยกกระดับชุมชนให้น่าอยู่ พัฒนาประชาชนสู่สังคมแห่งภูมิปัญญาและการเรียนรู้”

๒.๒ ยุทธศาสตร์การพัฒนาท้องถิ่นตำบล

ยุทธศาสตร์ที่ ๑ การพัฒนาด้านโครงสร้างพื้นฐาน

ยุทธศาสตร์ที่ ๒ การพัฒนาด้านงานส่งเสริมคุณภาพชีวิต

ยุทธศาสตร์ที่ ๓ การพัฒนาด้านการจัดระเบียบชุมชน/สังคมและการรักษาความสงบ

ยุทธศาสตร์ที่ ๔ การพัฒนาด้านการวางแผน การส่งเสริมการลงทุน พาณิชยกรรม และการท่องเที่ยว

ยุทธศาสตร์ที่ ๕ การพัฒนาด้านพัฒนาการบริหารจัดการ และอนุรักษ์ทรัพยากรธรรมชาติและสิ่งแวดล้อม

ยุทธศาสตร์ที่ ๖ การพัฒนาด้านศิลปะ วัฒนธรรม จารีตประเพณี และภูมิปัญญาท้องถิ่น

### ๒.๓ เป้าประสงค์

- (๑) เพื่อเสริมสร้าง ปรับปรุง พัฒนาระบบโครงสร้างพื้นฐาน และระบบสาธารณูปโภค สาธารณูปการ และการผังเมืองให้มีมาตรฐานและทั่วถึงเพียงพอ
- (๒) เพื่อให้ประชาชนมีคุณภาพชีวิตที่ดี มีความเข้มแข็ง สามารถพึ่งพาตนเองได้
- (๓) เพื่อให้ประชาชนมีจิตสำนึกในการรักษาตนเอง รักครอบครัว และการแก้ไขปัญหาเสพติด
- (๔) เพื่อพัฒนาแหล่งท่องเที่ยว พัฒนาเสริมสร้างศักยภาพการท่องเที่ยวเชิงอนุรักษ์
- (๕) เพื่อเพิ่มศักยภาพการบริหารจัดการของ อบต. และการพัฒนาองค์กรให้มีประสิทธิภาพและ ดำเนินงานสอดคล้องกับความต้องการของทุกฝ่าย และส่งเสริมสนับสนุนเครือข่ายทุกภาคส่วน ให้เกิดความเข้มแข็งและการมีส่วนร่วมในการทำงานเพื่ออนุรักษ์ทรัพยากรธรรมชาติและ สิ่งแวดล้อม ให้เกิดความยั่งยืน และได้รับการดูแลฟื้นฟูอย่างต่อเนื่อง
- (๖) เพื่อส่งเสริมและปลูกฝังให้ประชาชนมีคุณธรรม จริยธรรม มีความตระหนักในบทบาท หน้าที่ของพลเมืองดี และทำนุบำรุง อนุรักษ์สืบสานศิลปวัฒนธรรม ประเพณีภูมิปัญญาท้องถิ่น ให้เป็นเอกลักษณ์และคงอยู่คู่ท้องถิ่นสืบไป

### ๒.๔ ตัวชี้วัด

- (๑) โครงสร้างพื้นฐานได้รับการปรับปรุง ซ่อมแซม บำรุงรักษาให้สามารถใช้งานได้ตามปกติ
- (๒) ระบบสาธารณูปโภค สาธารณูปการมีเพียงพอต่อความต้องการ
- (๓) มีผังเมืองที่ได้มาตรฐาน
- (๔) ประชาชนมีคุณภาพชีวิตที่ดีขึ้น
- (๕) ประชาชนได้รับบริการทางด้านสาธารณสุขอย่างทั่วถึง
- (๖) งานด้านการศึกษา
- (๗) มีความปลอดภัยในชีวิตและทรัพย์สิน
- (๘) ส่งเสริมการป้องกันและบรรเทาสาธารณภัย
- (๙) แก้ไขปัญหาเสพติด
- (๑๐) สถานที่ท่องเที่ยวได้รับการพัฒนา
- (๑๑) การบริหารจัดการของ อบต. เกิดประสิทธิภาพและสามารถดำเนินงานสอดคล้อง กับนโยบายในระดับต่างๆ
- (๑๒) ประชาชนมีความเข้าใจและมีส่วนร่วมในการบริหารจัดการท้องถิ่นมากขึ้น
- (๑๓) องค์กรมีสถานที่ อุปกรณ์เครื่องมือ เครื่องใช้เพื่อการปฏิบัติงานที่เหมาะสม
- (๑๔) ทรัพยากรธรรมชาติและสิ่งแวดล้อมได้รับการอนุรักษ์ ฟื้นฟู และมีพื้นที่สีเขียวเพิ่มขึ้น
- (๑๕) ศาสนา ศิลปวัฒนธรรม ประเพณีและภูมิปัญญาท้องถิ่นได้รับการอนุรักษ์และสืบสาน
- (๑๖) ประชาชน เยาวชนได้รับการปลูกฝังคุณธรรม จริยธรรม

## ๒.๕ ค่าเป้าหมาย

- (๑) โครงสร้างพื้นฐานมีคุณภาพได้มาตรฐาน
- (๒) ระบบสาธารณสุขปึกคอก สาธารณูปการได้มาตรฐาน
- (๓) ผังเมืองที่ได้มาตรฐาน
- (๔) ประชาชนมีคุณภาพชีวิตที่ดีขึ้น
- (๕) ประชาชนได้รับบริการทางด้านสาธารณสุขอย่างทั่วถึง
- (๖) ประชาชนได้รับบริการด้านการศึกษาขั้นพื้นฐานทุกคน
- (๗) ความปลอดภัยในชีวิตและทรัพย์สิน
- (๘) มีระบบป้องกันและบรรเทาสาธารณภัย
- (๙) ปัญหายาเสพติดขยายเสพติดลดน้อยลง
- (๑๐) มีสถานที่ท่องเที่ยวในพื้นที่
- (๑๑) ประสิทธิภาพในการบริหารจัดการของ อบต. ต่อผู้รับบริการ
- (๑๒) ประชาชนมีส่วนร่วมในการบริหารจัดการท้องถิ่นมากขึ้น
- (๑๓) มีสถานที่ อุปกรณ์เครื่องมือ เครื่องใช้เพื่อการปฏิบัติงานที่เหมาะสม
- (๑๔) มีทรัพยากรธรรมชาติและสิ่งแวดล้อมที่สมบูรณ์
- (๑๕) มีศาสนา ศิลปวัฒนธรรม ประเพณีและภูมิปัญญาท้องถิ่นที่สวยงาม
- (๑๖) มีคุณธรรม จริยธรรม

## ๒.๖ กลยุทธ์

- (๑) ก่อสร้าง ปรับปรุง ซ่อมแซมเส้นทางคมนาคม สะพาน ระบบระบายน้ำให้ครอบคลุมทั้งพื้นที่
- (๒) พัฒนาระบบสาธารณสุขการให้ครอบคลุมทั้งพื้นที่
- (๓) จัดทำผังเมือง การควบคุมอาคารและสิ่งปลูกสร้าง
- (๔) ส่งเสริม สนับสนุน คุณภาพชีวิตและสวัสดิการผู้สูงอายุ ผู้พิการ ผู้ด้อยโอกาส เด็กและเยาวชน ให้ครอบคลุมทั้งพื้นที่
- (๕) พัฒนาระบบสาธารณสุขมูลฐานของชุมชนการส่งเสริมสุขภาพและการป้องกันโรคต่างๆ แก่ประชาชน
- (๖) ส่งเสริม สนับสนุนด้านการศึกษา และพัฒนาการกีฬาและกิจกรรมนันทนาการสำหรับเด็ก เยาวชน และประชาชนในชุมชน
- (๗) ส่งเสริม สนับสนุน ป้องกัน บำบัด ดูแลและแก้ไขปัญหาในเรื่องอบายมุข ปัญหายาเสพติด แก่เยาวชนและชุมชน
- (๘) พัฒนาระบบรักษาความปลอดภัยในชีวิตและทรัพย์สินของประชาชน
- (๙) ส่งเสริม สนับสนุน ป้องกัน บำบัด ดูแลและแก้ไขปัญหาในเรื่องอบายมุข ปัญหายาเสพติด แก่เยาวชนและชุมชน

- (๑๐) พัฒนาระบบรักษาความปลอดภัยในชีวิตและทรัพย์สินของประชาชน
- (๑๑) ส่งเสริมการลงทุน การพัฒนาเศรษฐกิจชุมชน และส่งเสริมหัตถกรรมท้องถิ่น
- (๑๒) สร้างเอกลักษณ์ของชุมชน และพัฒนาให้เป็นแหล่งท่องเที่ยวเชิงอนุรักษ์
- (๑๓) ส่งเสริม สนับสนุนการมีส่วนร่วมของประชาชน
- (๑๔) พัฒนาระบบสารสนเทศการสื่อสารในการรับรู้ข่าวสารและข้อมูลให้แก่ประชาชนอย่างครอบคลุมและทั่วถึง
- (๑๕) จัดทำ พัฒนา ปรับปรุงเครื่องมือเครื่องใช้ และอาคารสถานที่ที่ใช้ในการปฏิบัติงาน
- (๑๖) พัฒนาศักยภาพบุคลากรขององค์กร
- (๑๗) ปรับปรุงและพัฒนารายได้ขององค์การบริหารส่วนตำบล
- (๑๘) การสร้างความตระหนักและจิตสำนึกในการดูแลอนุรักษ์ทรัพยากรธรรมชาติและสิ่งแวดล้อม
- (๑๙) ปรับปรุงภูมิทัศน์ แหล่งพักผ่อนหย่อนใจ สวนสาธารณะและเพิ่มพื้นที่สีเขียวในชุมชน
- (๒๐) ส่งเสริม สนับสนุน อนุรักษ์ เอกลักษณ์ศิลปะ วัฒนธรรม ประเพณีและภูมิปัญญาท้องถิ่น
- (๒๑) ส่งเสริม สนับสนุนกิจกรรมทางศาสนา
- (๒๒) ส่งเสริม สนับสนุนกิจกรรมปลูกฝังคุณธรรมจริยธรรมให้กับเด็ก เยาวชน และประชาชนในท้องถิ่น

## ๒.๗ จุดยืนทางยุทธศาสตร์

องค์การบริหารส่วนตำบลเหล่ากลาง มีจุดยืนทางยุทธศาสตร์ที่มุ่งเน้นการพัฒนาในโครงสร้างพื้นฐาน ด้านงานส่งเสริมคุณภาพชีวิต ด้านการจัดระเบียบชุมชน/สังคมและการรักษาความสงบ การพัฒนาด้านการวางแผน การส่งเสริมการลงทุน พาณิชยกรรม การท่องเที่ยว การพัฒนาด้านพัฒนาการบริหารจัดการ การอนุรักษ์ทรัพยากรธรรมชาติและสิ่งแวดล้อม และการพัฒนาด้านศิลปะ วัฒนธรรม จารีตประเพณี และภูมิปัญญาท้องถิ่น

## ๒.๘ ความเชื่อมโยงของยุทธศาสตร์ในภาพรวม

องค์การบริหารส่วนตำบลเหล่ากลาง มียุทธศาสตร์การพัฒนาที่เชื่อมโยงในภาพรวมซึ่งถ่ายทอดจากระดับมหภาคลงสู่ระดับล่าง จากแผนยุทธศาสตร์ ๒๐ ปี แผนพัฒนาเศรษฐกิจและสังคมแห่งชาติ ฉบับที่ ๑๒ แผนพัฒนาภาคตะวันออกเฉียงเหนือ แผนพัฒนากลุ่มจังหวัดร้อยแก่นสารสินธุ์ แผนพัฒนาจังหวัดกาฬสินธุ์ ยุทธศาสตร์การพัฒนาขององค์กรปกครองส่วนท้องถิ่นในเขตจังหวัดกาฬสินธุ์ และสอดคล้องกับยุทธศาสตร์การพัฒนาขององค์การบริหารส่วนตำบลเหล่ากลาง

### การวิเคราะห์เพื่อพัฒนาท้องถิ่น

#### ๓.๑ การวิเคราะห์กรอบการจัดทำยุทธศาสตร์ขององค์กรปกครองส่วนท้องถิ่น

การสรุปสถานการณ์พัฒนา SWOT Analysis (จุดแข็ง จุดอ่อน โอกาสและอุปสรรค)

##### ๑. ด้านโครงสร้างพื้นฐาน

๑.๑ การบริการด้านการประปาไม่เพียงพอและทั่วถึง เกิดปัญหาการขาดแคลนแหล่งน้ำสำหรับอุปโภค บริโภคในฤดูร้อน การบริหารจัดการน้ำประปาจะต้องได้รับการปรับปรุง ความต้องการ

ของ ประชาชน คือ ต้องการให้ปรับปรุงซ่อมแซมและต่อท่อประปาภายในหมู่บ้าน จัดระบบการ  
จัดการน้ำสำหรับ อุปโภค บริโภคให้มีความสะอาดมากขึ้น ก่อสร้างระบบประปาหมู่บ้านให้ทั่วถึง

๑.๒ การคมนาคม ขาดงบประมาณในการดำเนินงาน ปัญหาถนน เส้นทางคมนาคมไม่  
สะดวก เนื่องจากเส้นทางที่มีอยู่บางส่วนยังไม่ได้มาตรฐาน เป็นหลุมเป็นบ่อ ถนนขาดการเชื่อมโยงให้  
เป็น ระบบ ความต้องการของประชาชน คือ ปรับปรุงเส้นทางคมนาคมให้สะดวก ปลอดภัย ครอบคลุม  
และเป็น ระบบ

๑.๓ ไฟฟ้าแสงสว่าง ปัญหาไฟฟ้าส่องสว่างสาธารณะไม่ทั่วถึง ความต้องการของประชาชน  
คือ เพิ่มไฟฟ้าส่องสว่างสาธารณะให้ครอบคลุมทั่วถึงพื้นที่ภายในตำบลเหล่ากลาง

๑.๔ การระบายน้ำ การระบายน้ำเป็นไปอย่างล่าช้า เกิดการพังทลายของผิวดิน น้ำกัดเซาะ  
เนื่องจากความรุนแรงของกระแสน้ำที่ระบายน้ำไม่ทันทั่วถึง เกิดน้ำท่วมขังในบางพื้นที่ ความต้องการของ  
ประชาชน คือ ก่อสร้างรางระบายน้ำหรือท่อระบายน้ำในจุดที่มีน้ำท่วมขังและน้ำกัดเซาะผิวดินขอบถนน  
เป็น ประจำ

## ๒. ด้านเศรษฐกิจ

๒.๑ ประชาชนไม่มีอาชีพเสริม เนื่องจากขาดการส่งเสริมสนับสนุนการพัฒนาอาชีพเสริม  
อย่างเพียงพอ ความต้องการของประชาชน คือ ให้มีการส่งเสริมอาชีพเสริมให้แก่ประชาชนใน  
หลากหลาย อาชีพ

๒.๒ ประชาชนมีรายได้น้อย ขาดเงินทุนหมุนเวียนในการประกอบอาชีพ ต้นทุนทาง  
การเกษตรสูง แหล่งงบประมาณนอกระบบคิดอัตราดอกเบี้ยสูง เกิดหนี้สินจากภาคการเกษตร ความ  
ต้องการของประชาชน คือ ให้มีการส่งเสริมสนับสนุนเงินทุนหมุนเวียนในการประกอบอาชีพ

## ๓. ด้านสาธารณสุข

๓.๑ ปัญหาการแพร่ระบาดของโรคต่างๆ เช่น โรคไข้เลือดออก ประชาชนขาดความรู้  
เกี่ยวกับ การรักษาสุขภาพ ความต้องการของประชาชน คือ ให้มีการป้องกัน และควบคุมโรคระบาด  
ต่างๆ ส่งเสริมการรักษาสุขภาพของประชาชน

๓.๒ ส่งเสริมสวัสดิการให้การสงเคราะห์ผู้ด้อยโอกาส เด็ก คนชรา คนพิการอย่างทั่วถึง

## ๔. ด้านการเมือง การบริหาร

๔.๑ ขาดการทำความเข้าใจกับประชาชนเรื่องบทบาท และหน้าที่ของการเป็นสมาชิก หรือ  
ผู้บริหารขององค์การบริหารส่วนตำบล การประสานงานและความร่วมมือระหว่างประชาชน ผู้นำ  
ท้องถิ่น และสมาชิกยังไม่ดีเท่าที่ควร ความต้องการของประชาชน คือ ให้ผู้นำท้องถิ่น สมาชิกทำความเข้าใจและเข้าถึง ประชาชนในปัญหาต่างๆ ให้มากขึ้น

๔.๒ ประชาชนยังไม่กล้าแสดงออกทางการเมือง การมีส่วนร่วมของประชาชนในการส่งเสริม  
ประชาธิปไตยในระดับท้องถิ่นและระดับชาติมีน้อย การประชาสัมพันธ์ยังไม่ครอบคลุมและทั่วถึง ความ  
ต้องการของประชาชน คือ การประชาสัมพันธ์ให้ครอบคลุม ส่งเสริมให้ประชาชนมีส่วนร่วมในระดับ  
ต่างๆ

## ๕. การศึกษา ศาสนาและวัฒนธรรม

๕.๑ สนับสนุนและพัฒนาสถานศึกษาที่มีอยู่ในชุมชน

๕.๒ อนุรักษ์ฟื้นฟูสืบสานประเพณีวัฒนธรรมและภูมิปัญญาท้องถิ่น

## ๖. ปัญหาด้านทรัพยากรธรรมชาติและสิ่งแวดล้อม

๖.๑ ทรัพยากรธรรมชาติและสิ่งแวดล้อมในพื้นที่ถูกบุกรุก เพื่อทำการเกษตร เพราะประชาชนขาดความรู้ความเข้าใจและขาดจิตสำนึกในการอนุรักษ์ป้องกัน บำรุงรักษาและฟื้นฟูทรัพยากรธรรมชาติและสิ่งแวดล้อม ขาดการเอาใจใส่ดูแล หวงแหนธรรมชาติภายในตำบล ความต้องการของประชาชน คือ ปลูกฝัง สร้างจิตสำนึกให้ประชาชนเกิดความหวงแหนทรัพยากรธรรมชาติและ สิ่งแวดล้อมที่มีอยู่ในตำบล เพื่อประโยชน์ และความอุดมสมบูรณ์ต่อไปในภายภาคหน้า

การวิเคราะห์ศักยภาพเพื่อประเมินสถานภาพการพัฒนาในปัจจุบันและโอกาสการพัฒนาในอนาคตด้วยเทคนิค SWOT

การวิเคราะห์ จุดอ่อน จุดแข็ง อันเป็นสภาวะแวดล้อมภายในท้องถิ่น โดยใช้เทคนิค SWOT Analysis การพิจารณาถึงปัจจัยภายใน ได้แก่ จุดแข็ง (Strength = S) จุดอ่อน (Weakness = W) และปัจจัยภายนอก ได้แก่ โอกาส (Opportunity = O) และอุปสรรค (Threat = T) เป็นเครื่องมือ โดยผ่านกระบวนการประชุมร่วมกันทุกภาคีทั้งภาครัฐและภาคประชาชน โดยสรุป ได้ดังนี้

### ปัจจัยภายใน จุดแข็ง (Strength = S)

๑. ทรัพยากรธรรมชาติในตำบลเหล้ากลางอุดมสมบูรณ์ ทั้งผิวดิน และแหล่งน้ำอุดมสมบูรณ์
๒. มีอัตลักษณ์เฉพาะด้าน ประเพณี วัฒนธรรมที่หลากหลาย
๓. เป็นหน่วยงานที่มีความใกล้ชิดกับประชาชนมากที่สุด สามารถแก้ปัญหาและตอบสนองความต้องการของประชาชนได้มากที่สุด

๔. มีคอลงชลประทานและลำห้วยต่างๆ ของแม่น้ำชีเชื่อมต่อ

๕. มีการคมนาคมขนส่งที่สะดวก

๖. มีแผนพัฒนาองค์การบริหารส่วนตำบลที่ชัดเจน

### จุดอ่อน (Weakness = W)

๑. บริการด้านโครงสร้างพื้นฐานไม่ทั่วถึง

๒ บุคลากรขาดความรู้และทักษะในการประสานการปฏิบัติงาน

๓. งบประมาณมีจำนวนจำกัดและขาดการสนับสนุนงบประมาณโครงการขนาดใหญ่

๔. ปัญหาการใช้ทรัพยากรธรรมชาติและการทำลายสิ่งแวดล้อมที่เพิ่มมากขึ้น

๕. บุคลากรและเจ้าหน้าที่บางส่วนยังขาดความรู้ ความเข้าใจในการปฏิบัติงาน

๖. ช่วงฤดูฝนจะมีฝนตกหนักทำน้ำท่วมพื้นที่การเกษตรและในช่วงฤดูแล้งจะมีอากาศร้อน

๗. มีแหล่งน้ำแต่ไม่สามารถพัฒนาได้อย่างเต็มที่

๘. ชุมชนมีส่วนร่วมในการบริหารจัดการของท้องถิ่นน้อย

### ปัจจัยภายนอกโอกาส (Opportunity = O)

๑. มีการให้ความร่วมมือระหว่างองค์กรปกครองส่วนท้องถิ่น

๒. นโยบายการกระจายอำนาจเป็นสาเหตุให้องค์กรปกครองส่วนท้องถิ่นต้องปรับบทบาทภารกิจ หน้าที่ และพัฒนาระบบบริหารงานของท้องถิ่นให้มีความเข้มแข็งและมีระบบบริหารจัดการที่ดี

๓. พระราชบัญญัติกำหนดแผนและขั้นตอนการกระจายอำนาจให้แก่องค์กรปกครองส่วนท้องถิ่น พ.ศ.๒๕๔๒ กำหนดให้องค์กรปกครองส่วนท้องถิ่นมีอำนาจหน้าที่ในการจัดระบบบริการสาธารณะเพื่อประโยชน์ของประชาชนในท้องถิ่น โดยที่หน่วยงานราชการส่วนกลางและส่วนภูมิภาคส่งเสริมและสนับสนุนการถ่ายโอนภารกิจให้แก่องค์กรปกครองส่วนท้องถิ่น

๔. การเตรียมความพร้อมเข้าสู่ประชาคมอาเซียน

#### อุปสรรค (Threat = T)

๑. สภาพการณ์ทางเศรษฐกิจในระดับประเทศ ในระดับภูมิภาคส่งผลกระทบต่อพัฒนาท้องถิ่น
๒. เกิดปัญหาน้ำท่วม และปัญหาภัยแล้ง ทำให้ขาดแคลนน้ำอุปโภค – บริโภค ในช่วงฤดู แล้ง และ ฝนจะตกหนักในช่วงฤดูฝนทำให้เกิดปัญหาอุทกภัย
๓. ปัญหาสังคมในพื้นที่ ส่งผลให้เกิดปัญหาด้านสังคมต่างๆ เพิ่มขึ้น
๔. ประชาชนไม่ให้ความร่วมมือในการพัฒนาท้องถิ่น
๕. ความทันสมัยและกระแสวัฒนธรรมต่างชาติ ทำให้ประชาชนในท้องถิ่นลืมนึกถึงรากฐานทางวัฒนธรรมที่มีอยู่ และหันไปนิยมวัฒนธรรมการบริโภคมากขึ้น
๖. มีปัญหาสุขภาพ ปัญหายาเสพติด ปัญหาอาชญากรรม เพิ่มขึ้น
๗. สภาพการณ์ทางการเมืองที่ไม่มั่นคง นโยบายรัฐบาลที่ไม่มีความต่อเนื่องส่งผลกระทบต่อบริหารงานขององค์กรปกครองส่วนท้องถิ่น

#### ๓.๒ การประเมินสถานการณ์สภาพแวดล้อมภายนอกที่เกี่ยวข้อง

ปัจจัยสภาพแวดล้อมภายนอกที่ทำให้เกิดสถานการณ์ที่เกี่ยวข้องหลายประการ เช่น ปัญหาสุขภาพ ปัญหายาเสพติด ปัญหาอาชญากรรม การสนับสนุนงบประมาณในโครงการขนาดใหญ่ที่เกินศักยภาพขององค์การบริหารส่วนตำบลที่จะดำเนินการได้มีโอกาสได้รับการสนับสนุนค่อนข้างน้อย ความไม่มีเสถียรภาพทางเศรษฐกิจทั้งในระดับภูมิภาค ระดับประเทศ และระดับโลก ซึ่งส่งผลกระทบต่อพัฒนาท้องถิ่นมีความเสี่ยงภัยจากภัยธรรมชาติ อุบัติเหตุอุบัติเหตุภัย ภัยแล้ง



๓.๓ ความเชื่อมโยงยุทธศาสตร์การพัฒนาจังหวัดกับยุทธศาสตร์การพัฒนาขององค์กรปกครองส่วนท้องถิ่น

โครงสร้างความเชื่อมโยงแผนยุทธศาสตร์การพัฒนาสี่ปีขององค์การบริหารส่วนตำบลเหล่ากลาง พ.ศ.๒๕๖๑-๒๕๖๕

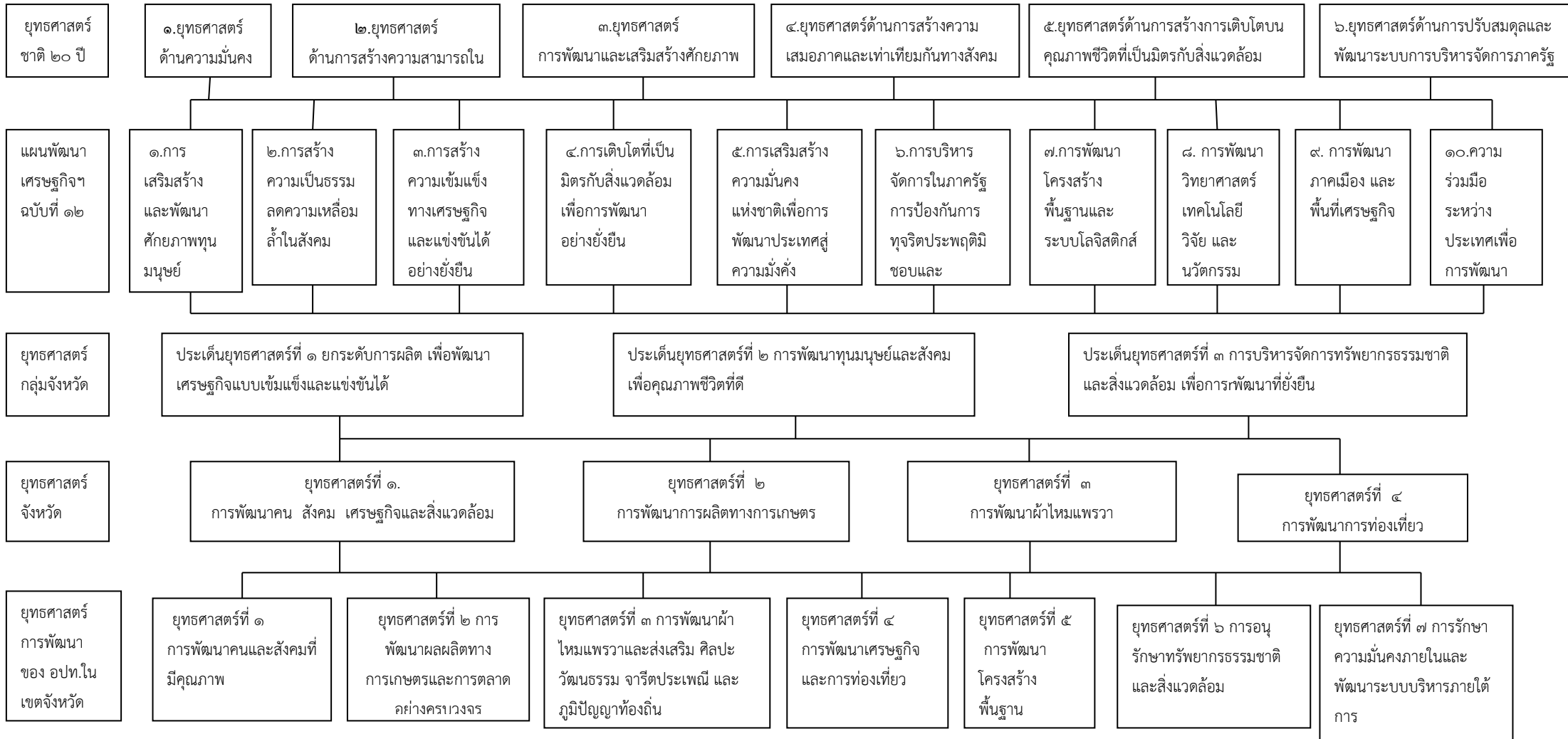

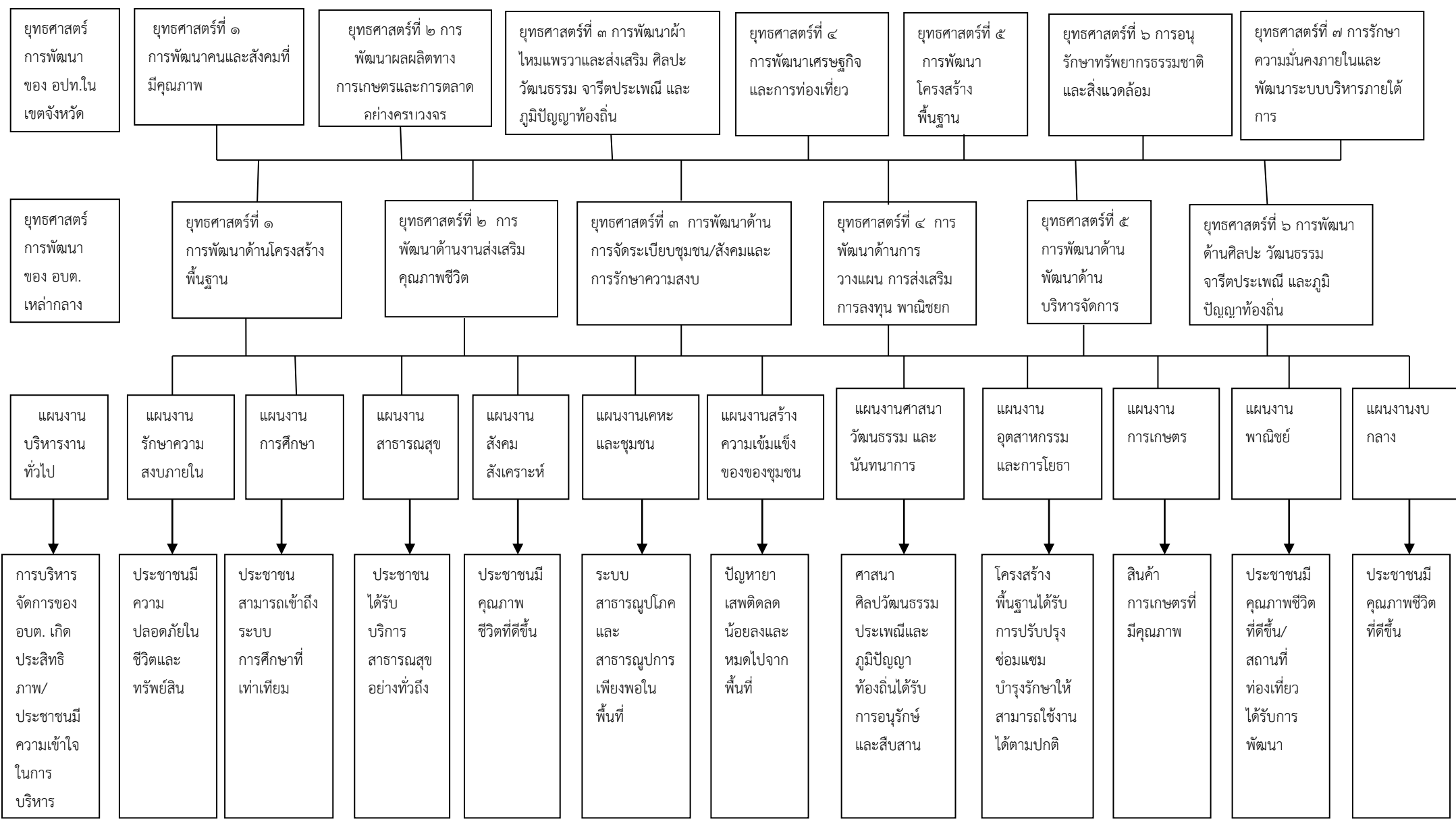

๓.๔ แผนผังยุทธศาสตร์ (strategic map)



๓.๕ รายละเอียดยุทธศาสตร์

ความเชื่อมโยง ยุทธศาสตร์ จังหวัด	ยุทธศาสตร์ อปท.ในเขต จังหวัด	ยุทธศาสตร์ อบต.	เป้าประสงค์	ตัวชี้วัด ผลผลิต/ โครงการ	ค่าเป้าหมาย					ความก้าว หน้าเป้าหมาย	กลยุทธ์	ผลผลิต/ โครงการ	หน่วยงาน รับผิดชอบ	หน่วยสนับสนุน
					๒๕๖๖	๒๕๖๗	๒๕๖๘	๒๕๖๙	๒๕๗๐					
ยุทธศาสตร์ที่ ๑ การพัฒนา คน สังคม เศรษฐ กิจและสิ่งแวดล้อม ยุทธศาสตร์ที่ ๒ การพัฒนาการผลิต ทางการเกษตร	ยุทธศาสตร์ที่ ๕ การพัฒนา โครงสร้าง พื้นฐาน	ยุทธศาสตร์ที่ ๑. การพัฒนาด้าน โครงสร้าง พื้นฐาน	ข้อที่ ๑ เพื่อเสริมสร้าง ปรับปรุง พัฒนา ระบบโครงสร้าง พื้นฐาน และ ระบบ สาธารณสุข สาธารณสุข และการผังเมือง ให้มีมาตรฐาน และทั่วถึง เพียงพอ	๑. โครงสร้าง พื้นฐาน ได้รับการ ปรับปรุง ซ่อมแซม บำรุงรักษา ให้สามารถ ใช้งานได้ ตามปกติ ระบบ ๒.สา ธารณูป โภค สา ธารณ ูปการมี เพียงพอต่อ ความ ต้องการ ๓.มีผังเมือง ที่ได้ มาตรฐาน	๑๐%	๑๕%	๒๐%	๒๕%	๒๕%	ร้อยละของ ระบบ โครงสร้าง พื้นฐานได้รับ การพัฒนา	๑.ก่อสร้าง ปรับปรุง ซ่อมแซม เส้นทางคมนาคม สะพาน ระบบ ระบายน้ำให้ ครอบคลุมทั้งพื้นที่ ๒. พัฒนาระบบ สาธารณสุขการให้ ครอบคลุมทั้งพื้นที่ ๓. จัดทำผังเมือง การควบคุมอาคาร และสิ่งปลูกสร้าง	๑.โครงสร้าง พื้นฐานมี คุณภาพได้ มาตรฐาน ๒.ระบบ สาธารณสุข สาธารณสุขการได้ มาตรฐาน ๓.ผังเมืองที่ได้ มาตรฐาน	กองช่าง	อบจ.กาฬสินธุ์ สนง.ทางหลวง ชนบท

ความเชื่อมโยงยุทธศาสตร์จังหวัด	ยุทธศาสตร์อปท.ในเขตจังหวัด	ยุทธศาสตร์อบต.	เป้าประสงค์	ตัวชี้วัด ผลผลิต/ โครงการ	ค่าเป้าหมาย					ความก้าวหน้าเป้าหมาย	กลยุทธ์	ผลผลิต/โครงการ	หน่วยงานรับผิดชอบ	หน่วยสนับสนุน
					๒๕๖๖	๒๕๖๗	๒๕๖๘	๒๕๖๙	๒๕๗๐					
ยุทธศาสตร์ที่ ๑ การพัฒนาคน สังคม เศรษฐกิจและสิ่งแวดล้อม	ยุทธศาสตร์ที่ ๑ การพัฒนาคนและสังคมที่มีคุณภาพ	ยุทธศาสตร์ที่ ๒ การพัฒนาด้านงานส่งเสริมคุณภาพชีวิต	<b>ข้อที่ ๒</b> เพื่อให้ประชาชนมีคุณภาพชีวิตที่ดี มีความเข้มแข็งสามารถพึ่งพาตนเองได้	๑. ประชาชนมีคุณภาพชีวิตที่ดีขึ้น ๒. ประชาชนได้รับบริการทางด้านสาธารณสุขอย่างทั่วถึง ๓. งานด้านการศึกษา	๑๐๐%	๑๐๐%	๑๐๐%	๑๐๐%	๑๐๐%	๑๐๐%ต่อปี	๑.ส่งเสริมสนับสนุน คุณภาพชีวิตและสวัสดิการผู้สูงอายุผู้พิการ ผู้ด้อยโอกาส เด็ก และเยาวชน ให้ครอบคลุมทั้งพื้นที่ ๒.พัฒนาระบบสาธารณสุขมูลฐานของชุมชน การส่งเสริมสุขภาพและการป้องกันโรคต่างๆ แก่ประชาชน ๓. ส่งเสริมสนับสนุนด้านการศึกษา และพัฒนาการกีฬาและกิจกรรมนันทนาการสำหรับเด็กเยาวชน	๑.ประชาชนมีคุณภาพชีวิตที่ดีขึ้น ๒.ประชาชนได้รับบริการทางด้านสาธารณสุขอย่างทั่วถึง ๓.ประชาชนได้รับบริการด้านการศึกษาขั้นพื้นฐานทุกคน	สำนักปลัด	รพ.ส่งเสริมสุขภาพตำบล สงนง.พัฒนาสังคมและความมั่นคงของมนุษย์

ความเชื่อมโยงยุทธศาสตร์จังหวัด	ยุทธศาสตร์อปท.ในเขตจังหวัด	ยุทธศาสตร์อบต.	เป้าประสงค์	ตัวชี้วัดผลผลิต/โครงการ	ค่าเป้าหมาย					ความก้าวหน้าเป้าหมาย	กลยุทธ์	ผลผลิต/โครงการ	หน่วยงานรับผิดชอบ	หน่วยสนับสนุน
					๒๕๖๖	๒๕๖๗	๒๕๖๘	๒๕๖๙	๒๕๗๐					
ยุทธศาสตร์ที่ ๑ การพัฒนาคน สังคม เศรษฐกิจและสิ่งแวดล้อม	ยุทธศาสตร์ที่ ๑ การพัฒนาคนและสังคมที่มีคุณภาพ	ยุทธศาสตร์ที่ ๓ การพัฒนาด้านการจัดระเบียบชุมชน/สังคม และการรักษาความสงบ	<b>ข้อที่ ๓</b> เพื่อให้ประชาชนมีจิตสำนึกในการรักษาตนเอง รักครอบครัว และการแก้ไขปัญหาสุขภาพ	๑.มีความปลอดภัยในชีวิตและทรัพย์สิน ๒.ส่งเสริมการป้องกันและบรรเทาสาธารณภัย ๓.แก้ไขปัญหาสุขภาพ	๙๐%	๙๐%	๙๐%	๙๐%	๙๐%	ไม่น้อยกว่าร้อยละ ๙๐ ต่อปี	๑.ส่งเสริมสนับสนุน ป้องกัน บำบัด ดูแลและ แก้ไขปัญหา ๒. พัฒนาระบบรักษาความปลอดภัยในชีวิตและทรัพย์สินของประชาชน ๓.ส่งเสริมสนับสนุน ป้องกัน บำบัด ดูแลและ แก้ไขปัญหาในเรื่อง อบายมุข ปัญหาสุขภาพติดแก๊วอาวชน และชุมชน ๔.พัฒนาระบบรักษาความปลอดภัยในชีวิตและทรัพย์สินของประชาชน	๑.ความปลอดภัยในชีวิตและทรัพย์สิน ๒.มีระบบป้องกันและบรรเทาสาธารณภัย ๒.ปัญหาสุขภาพติดยาเสพติดลดลง	สำนักปลัด	รพ. ส่งเสริมสุขภาพตำบล สนง.พัฒนาสังคมและความมั่นคงของมนุษย์ อำเภอ ห้องขัง สถานีตำรวจ ห้องขัง

ความเชื่อมโยง ยุทธศาสตร์ จังหวัด	ยุทธศาสตร์ อปท.ในเขต จังหวัด	ยุทธศาสตร์ อบต.	เป้าประสงค์	ตัวชี้วัด ผลผลิต/ โครงการ	ค่าเป้าหมาย					ความก้าว หน้า เป้าหมาย	กลยุทธ์	ผลผลิต/ โครงการ	หน่วยงาน รับผิดชอบ	หน่วย สนับสนุน
					๒๕๖๖	๒๕๖๗	๒๕๖๘	๒๕๖๙	๒๕๗๐					
ยุทธศาสตร์ที่ ๒ การพัฒนาการ ผลิตทาง การเกษตร	ยุทธศาสตร์ ที่ ๒ การพัฒนา ผลผลิตทาง การเกษตร และ การตลาด อย่างครบ วงจร	ยุทธศาสตร์ที่ ๕ การพัฒนา ด้านการ วางแผน การ ส่งเสริมการ ลงทุน พาณิชย์ กรรม และการ ท่องเที่ยว	<b>ข้อที่ ๔</b> เพื่อพัฒนา แหล่ง ท่องเที่ยว พัฒนา เสริมสร้าง ศักยภาพการ ท่องเที่ยวเชิง อนุรักษ์	๑.สถานที่ ท่องเที่ยว ได้รับการ พัฒนา	๑๐%	๒๐%	๓๐%	๔๐%	๕๐%	ร้อยละ ๑๐ต่อปี	๑.ส่งเสริมการ ลงทุน การ พัฒนาเศรษฐกิจ ชุมชน และ ส่งเสริม หัตถกรรม ท้องถิ่น ๒.เสริมสร้าง เอกลักษณ์ของ ชุมชน และ พัฒนาให้เป็น แหล่งท่องเที่ยว เชิงอนุรักษ์	๑.มีสถานที่ ท่องเที่ยวใน พื้นที่	สำนักปลัด	กระทรวง ท่องเที่ยว และกีฬา

ความเชื่อมโยงยุทธศาสตร์จังหวัด	ยุทธศาสตร์อปท.ในเขตจังหวัด	ยุทธศาสตร์อปท.	เป้าประสงค์	ตัวชี้วัดผลผลิต/โครงการ	ค่าเป้าหมาย					ความก้าวหน้าเป้าหมาย	กลยุทธ์	ผลผลิต/โครงการ	หน่วยงานรับผิดชอบ	หน่วยสนับสนุน
					๒๕๖๖	๒๕๖๗	๒๕๖๘	๒๕๖๙	๒๕๗๐					
ยุทธศาสตร์ที่ ๓ การพัฒนาผ้าไหมแพรวา	ยุทธศาสตร์ที่ ๒ การพัฒนาผลผลิตทางการเกษตรและการตลาดอย่างครบวงจร	ยุทธศาสตร์ที่ ๕ การพัฒนาด้านบริหารจัดการ และอนุรักษ์ทรัพยากรธรรมชาติและสิ่งแวดล้อม	<b>ข้อที่ ๕</b> เพื่อเพิ่มศักยภาพการบริหารจัดการของ อบต. และการพัฒนาองค์กรให้มีประสิทธิภาพและดำเนินงานสอดคล้องกับความต้องการของทุกฝ่าย และส่งเสริมสนับสนุนเครือข่ายทุกภาคส่วนให้เกิดความเข้มแข็งและการมีส่วนร่วมในการทำงานเพื่ออนุรักษ์ทรัพยากรธรรมชาติและสิ่งแวดล้อม ให้เกิดความยั่งยืนและได้รับการดูแลฟื้นฟูอย่างต่อเนื่อง	๑.การบริหารจัดการของ อบต. เกิดประสิทธิภาพ ๒.ประชาชนมีความเข้าใจและมีส่วนร่วม ๓.องค์กรมีสถานที่ อุปกรณ์ เครื่องมือ เครื่องใช้เพื่อการปฏิบัติงาน ๔.ทรัพยากรธรรมชาติและสิ่งแวดล้อมได้รับการดูแลฟื้นฟูอย่าง	๙๐%	๙๐%	๙๐%	๙๐%	๙๐%	ความพอใจให้การให้บริการไม่น้อยกว่าร้อยละ ๙๐ ต่อปี	๑.ส่งเสริมสนับสนุนการมีส่วนร่วมของประชาชน ๒.พัฒนาระบบสารสนเทศการสื่อสารในการรับรู้ข่าวสาร ๓.จัดหา พัฒนา ปรับปรุง เครื่องมือ เครื่องใช้ ๔.พัฒนา ศักยภาพ บุคลากรขององค์กร ๕.ปรับปรุงและพัฒนารายได้ขององค์กรบริหารส่วนตำบล	๑.ประสิทธิภาพในการบริหารจัดการของ อบต. ต่อผู้รับบริการ ๒.ประชาชนมีส่วนร่วมในการบริหารจัดการท้องถิ่นมากขึ้น ๓.มีสถานที่ อุปกรณ์ เครื่องมือ เครื่องใช้เพื่อการปฏิบัติงานที่เหมาะสม	สำนักปลัด	กระทรวงท่องเที่ยวและกีฬา



ความเชื่อมโยงยุทธศาสตร์จังหวัด	ยุทธศาสตร์ อปท.ในเขตจังหวัด	ยุทธศาสตร์ อบต.	เป้าประสงค์	ตัวชี้วัด ผลผลิต/โครงการ	ค่าเป้าหมาย					ความก้าวหน้าเป้าหมาย	กลยุทธ์	ผลผลิต/โครงการ	หน่วยงานรับผิดชอบ	หน่วยสนับสนุน
					๒๕๖๖	๒๕๖๗	๒๕๖๘	๒๕๖๙	๒๕๗๐					
ยุทธศาสตร์ที่ ๑ การพัฒนาคน สังคม เศรษฐกิจ และสิ่งแวดล้อม ยุทธศาสตร์ที่ ๓ การพัฒนาผ้าไหมแพรวา ยุทธศาสตร์ที่ ๔ การพัฒนาการท่องเที่ยว	ยุทธศาสตร์ที่ ๔ การพัฒนาเศรษฐกิจและการท่องเที่ยว ยุทธศาสตร์ที่ ๖ การอนุรักษ์ทรัพยากรธรรมชาติและสิ่งแวดล้อม	ยุทธศาสตร์ที่ ๖ การพัฒนาด้านศิลปะวัฒนธรรม จารีตประเพณีและภูมิปัญญาท้องถิ่น	<b>ข้อที่ ๖</b> เพื่อส่งเสริมและปลูกฝังให้ประชาชนมีคุณธรรม จริยธรรม มีความตระหนักในบทบาทหน้าที่ของพลเมืองดี และทำนุบำรุงอนุรักษ์สืบสานศิลปวัฒนธรรม ประเพณีภูมิปัญญาท้องถิ่น ให้เป็นเอกลักษณ์ และคงอยู่คู่ท้องถิ่นสืบไป	๑.ทรัพยากรธรรมชาติและสิ่งแวดล้อมได้รับการอนุรักษ์ฟื้นฟู และมีพื้นที่สีเขียวเพิ่มขึ้น ๒.ศาสนา ศิลปวัฒนธรรม ประเพณีและภูมิปัญญาท้องถิ่นได้รับการอนุรักษ์และสืบสาน ๓.ประชาชนเยาวชนได้รับการปลูกฝังคุณธรรม จริยธรรม	๙๐%	๙๐%	๙๐%	๙๐%	๙๐%	ความพอใจให้การให้บริการไม่น้อยกว่าร้อยละ ๙๐ ต่อปี	๑.การสร้างความรู้ความตระหนักและจิตสำนึกในการดูแลอนุรักษ์ ๒.ปรับปรุงภูมิทัศน์แหล่งพักผ่อนหย่อนใจ ๓.ส่งเสริมสนับสนุนอนุรักษ์เอกลักษณ์ศิลปะ ๔.ส่งเสริมสนับสนุนกิจกรรมทางศาสนา ๕.ปลูกฝังคุณธรรม จริยธรรม	๑.มีทรัพยากรธรรมชาติและสิ่งแวดล้อมที่สมบูรณ์ ๒.มีศาสนา ศิลปวัฒนธรรม ประเพณีและภูมิปัญญาท้องถิ่นที่สวยงาม ๓.มีคุณธรรม จริยธรรม	สำนักปลัด	โรงเรียนเหล่ากลาง วิทยาคม โรงเรียนเหล่ากลางร่วมวงศ์ วิทยา

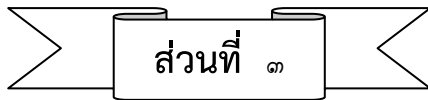

การนำแผนพัฒนาท้องถิ่นไปสู่การปฏิบัติ

## ส่วนที่ ๓

## การนำแผนพัฒนาท้องถิ่นไปสู่การปฏิบัติ

## ๑. ยุทธศาสตร์การพัฒนาและแผนงาน

ที่	ยุทธศาสตร์	ด้าน	แผนงาน	หน่วยงาน รับผิดชอบหลัก	หน่วยงาน สนับสนุน
๑	การพัฒนาด้านโครงสร้าง พื้นฐาน	เศรษฐกิจ การดำเนินงานอื่น	อุตสาหกรรม และการโยธา เกษตร เคหะและชุมชน	กองช่าง	สำนักปลัด กองคลัง
๒	การพัฒนาด้านงานส่งเสริม คุณภาพชีวิต	บริการชุมชนและ สังคม	การศึกษา สาธารณสุข สังคมสงเคราะห์	สำนักปลัด กองการศึกษา	กองคลัง
๓	การพัฒนาด้านการจัด ระเบียบชุมชน/สังคมและการ รักษาความสงบ	บริหารทั่วไป	รักษาความสงบ ภายใน	สำนักปลัด	กองคลัง
๔	การพัฒนาด้านการวางแผน การส่งเสริมการลงทุน พาณิช ยกรรม	บริการชุมชนและ สังคม	สร้างความ เข้มแข็งขอ ชุมชน	สำนักปลัด	กองคลัง
๕	การพัฒนาด้านพัฒนา บริหารจัดการ	บริหารทั่วไป	บริหารงาน ทั่วไป	สำนักปลัด	กองคลัง
๖	การพัฒนาด้านศิลปะ วัฒนธรรม จารีตประเพณี และภูมิปัญญาท้องถิ่น	บริการชุมชนและ สังคม	ศาสนา วัฒนธรรมและ นันทนาการ	กองการศึกษา	กองคลัง

รายละเอียดโครงการพัฒนา  
แผนพัฒนาท้องถิ่น (พ.ศ.๒๕๖๖-๒๕๗๐)  
องค์การบริหารส่วนตำบลเหล่ากลาง

ก.ยุทธศาสตร์จังหวัดที่ ๑ ยุทธศาสตร์ด้านการพัฒนาคน สังคม เศรษฐกิจ และสิ่งแวดล้อม

ข.ยุทธศาสตร์การพัฒนาขององค์กรปกครองส่วนท้องถิ่นในเขตจังหวัด ๕.ยุทธศาสตร์การพัฒนาโครงสร้างพื้นฐาน

๑.ยุทธศาสตร์ที่ ๑. ยุทธศาสตร์การพัฒนาโครงสร้างพื้นฐาน

๑.๑ แผนงานอุตสาหกรรมและการโยธา

หมู่ที่ ๑

ที่	โครงการ	วัตถุประสงค์	เป้าหมาย (ผลผลิตของโครงการ)	งบประมาณ					ตัวชี้วัด(KPI)	ผลที่คาดว่าจะได้รับ	หน่วยงานที่ รับผิดชอบ
				๒๕๖๖	๒๕๖๗	๒๕๖๘	๒๕๖๙	๒๕๗๐			
๑	ซ่อมแซมถนน ลูกรังหรือ คสล. เส้นหน้าบ้านนายนิพนธ์ ถึงบ้าน นายถวิล นาใจดี ม.๑	เพื่อให้ประชาชนสะดวก ในการเดินทางสัญจร	๑.ขนาดกว้าง ๔ เมตร ยาว ๓๐๐ เมตร	๗๔,๐๐๐	-	-	-	-	ถนนคอนกรีตเสริมเหล็ก จำนวน ๑ เส้น	ถนน คสล.ที่ประชาชน สามารถสัญจรไป - มา ได้ สะดวก	กองช่าง
๒	ซ่อมแซมถนนลูกรัง เส้นรอบหนองคู ม.๑	เพื่อให้ประชาชนสะดวก ในการเดินทางสัญจร	๑.ขนาดกว้าง ๕ เมตร ยาว ๗๐๐ เมตร	๑๘๒,๐๐๐					ถนนลูกรัง จำนวน ๑ เส้น	มีถนน ลูกรังที่ประชาชน สามารถสัญจรไป - มา ได้ สะดวก	กองช่าง
๓	ซ่อมแซมถนนลูกรัง เส้นหนองคู ถึง คลอง ๖R ม.๑	เพื่อให้ประชาชนสะดวก ในการเดินทางสัญจร	๑.ขนาดกว้าง ๕ เมตร ยาว ๕๐๐ เมตร		๑๓๐,๐๐๐				ถนนลูกรัง จำนวน ๑ เส้น	มีถนน ลูกรังที่ประชาชน สามารถสัญจรไป - มา ได้ สะดวก	กองช่าง
๔	ก่อสร้างถนนดินจากทางหลวง ชนบท - บ้านนางมุกดา นาชัยเวท ม.๑	เพื่อให้ประชาชนสะดวก ในการเดินทางสัญจร	๑.ขนาดกว้าง ๔ เมตร ยาว ๕๐๐ เมตร		๑๒๖,๐๐๐				ถนนดิน จำนวน ๑ เส้น	มีถนน ลูกรังที่ประชาชน สามารถสัญจรไป - มา ได้ สะดวก	กองช่าง
๕	ซ่อมแซมถนนลูกรัง เส้นบ้านนาง วิไล - บ้านนายประยูร สิงหาราช ม.๑	เพื่อให้ประชาชนสะดวก ในการเดินทางสัญจร	๑.ขนาดกว้าง ๔ เมตร ยาว ๗๐๐ เมตร		๑๔๕,๖๐๐				ถนนลูกรัง จำนวน ๑ เส้น	มีถนน ลูกรังที่ประชาชน สามารถสัญจรไป - มา ได้ สะดวก	กองช่าง

ที่	โครงการ	วัตถุประสงค์	เป้าหมาย (ผลผลิตของโครงการ)	งบประมาณ					ตัวชี้วัด(KPI)	ผลที่คาดว่าจะได้รับ	หน่วยงาน ที่รับผิดชอบ	
				๒๕๖๖	๒๕๖๗	๒๕๖๘	๒๕๖๙	๒๕๗๐				
๖	ซ่อมแซมถนนลูกรัง (ปรับเกลี่ย) จากคลอง ๖R ถึงนายนายคำผัน ดอนสินบุรี ม.๑	เพื่อให้ประชาชนสะดวกในการเดินทางสัญจร	๑.ขนาดกว้าง ๕ เมตร ยาว ๗๐๐ เมตร			๑๘๒,๐๐๐				ถนนลูกรัง จำนวน ๑ เส้น	มีถนน ลูกรังที่ประชาชนสามารถสัญจรไป - มา ได้สะดวก	กองช่าง
๗	ก่อสร้างลูกรังเส้นโรงสีข้าว – หนองคู ม.๑	เพื่อให้ประชาชนสะดวกในการเดินทางสัญจร	๑ ขนาดกว้าง ๖ เมตร ยาว ๓๐๐ เมตร			๑๐๐,๐๐๐				ถนนลูกรัง จำนวน ๑ เส้น	มีถนน ลูกรังที่ประชาชนสามารถสัญจรไป - มา ได้สะดวก	กองช่าง
๘	ก่อสร้างถนน คสล.คลอง ๗R ถึงคูหนองคล้า ม.๑	เพื่อให้ประชาชนสะดวกในการเดินทางสัญจร	๑.ขนาดกว้าง ๕ เมตร ยาว ๒,๐๐๐ เมตร	๑,๔๐๐,๐๐๐	๑,๔๐๐,๐๐๐	๑,๔๐๐,๐๐๐	๑,๔๐๐,๐๐๐	๑,๔๐๐,๐๐๐		ถนนคอนกรีตเสริมเหล็ก จำนวน ๑ เส้น	มีถนน คสล.ที่ประชาชนสามารถสัญจรไป - มา ได้สะดวก	กองช่าง
๙	ขุดลอกลำรางระบายน้ำาดคองกรีตจากหอบประปา- คลองชลประทาน ม.๑	เพื่อให้มีการระบายน้ำที่ดีไม่ท่วมขัง	๑.ระยะทางยาว ๒๐๐ เมตร			๑๐๐,๐๐๐				ให้ครัวเรือนมีการระบายน้ำได้สะดวกยิ่งขึ้น	เพื่อการสะดวกในการระบายน้ำ	กองช่าง
๑๐	ก่อสร้างรางระบายน้ำจากบ้านนางดวงจันทร์ ถึง บ้านนายพุม ม.๑	เพื่อให้มีการระบายน้ำที่ดีไม่ท่วมขัง	๑.ระยะทางยาว ๕๐๐ เมตร	๕๐๐,๐๐๐	๕๐๐,๐๐๐	๕๐๐,๐๐๐	-	-		ให้ครัวเรือนมีการระบายน้ำได้สะดวกยิ่งขึ้น	เพื่อการสะดวกในการระบายน้ำ	กองช่าง
๑๑	ก่อสร้างถนนคอนกรีตเสริมเหล็กสายหนองคูถึง คลอง ๖R	เพื่อให้ประชาชนสะดวกในการเดินทางสัญจร	๑.ขนาดกว้าง ๓ เมตร ยาว ๘๐๐ เมตร	๖๐๐,๐๐๐	๗๐๐,๐๐๐	-	-	-		ถนนคอนกรีตเสริมเหล็ก จำนวน ๑ เส้น	มีถนน คสล.ที่ประชาชนสามารถสัญจรไป - มา ได้สะดวก	กองช่าง
๑๒	ก่อสร้างถนน คสล. จากคลอง ๗R ถึงคูหนองคล้า	เพื่อให้ประชาชนสะดวกในการเดินทางสัญจร	๑.ขนาดกว้าง ๖เมตร ยาว ๒,๐๐๐ เมตร	๒๐๐,๐๐๐	๒๐๐,๐๐๐	-	-	-		ถนนคอนกรีตเสริมเหล็ก จำนวน ๑ เส้น	มีถนน คสล.ที่ประชาชนสามารถสัญจรไป - มา ได้สะดวก	กองช่าง

หมู่ที่ 2

ที่	โครงการ	วัตถุประสงค์	เป้าหมาย (ผลผลิตของโครงการ)	งบประมาณ					ตัวชี้วัด(KPI)	ผลที่คาดว่าจะได้รับ	หน่วยงาน ที่ รับผิดชอบ
				๒๕๖๖	๒๕๖๗	๒๕๖๘	๒๕๖๙	๒๕๗๐			
๑๓	ก่อสร้างเสริมผิวจราจรแอสฟัลต์ คอนกรีตจากบ้านพอกัน-ร้านไพรเฮ็ง หมู่ที่ ๒	เพื่อให้ประชาชนสะดวก ในการเดินทางสัญจร	๑.กว้าง ๔ เมตร ยาว ๑๒๐๐ เมตร	๒,๐๔,๐๐๐	๒,๐๔,๐๐๐	๒,๐๔,๐๐๐	-	-	ถนนคอนกรีตเสริมเหล็ก จำนวน ๑ เส้น	มีถนน คสล.ที่ประชาชน สามารถสัญจรไป - มา ได้สะดวก	กองช่าง
๑๔	ก่อสร้างถนนลูกรังเพื่อการเกษตร (หนองป่าตอง) เส้นสามแยก ถึง คลอง ชลประทาน หมู่ที่ ๒	เพื่อให้ประชาชนสะดวก ในการเดินทางสัญจร	๑. กว้าง ๕ เมตร ยาว ๑๒๐๐ เมตร	-	๓๑๒,๐๐๐	-	-	-	ถนนลูกรัง จำนวน ๑ เส้น	มีถนน คสล.ที่ประชาชน สามารถสัญจรไป - มา ได้สะดวก	กองช่าง
๑๕	ซ่อมแซมถนน คอนกรีต เส้นศาลา SML ถึง บ้านนางเขียด หมู่ที่ ๒ (แอสฟัลต์)	เพื่อให้ประชาชนสะดวก ในการเดินทางสัญจร	๑.ขนาด ๔ x ๒๐๐ เมตร	๘๕๐,๐๐๐	-	-	-	-	ถนนคอนกรีตเสริมเหล็ก จำนวน ๑ เส้น (แอสฟัลต์)	มีถนน ลูกรังที่ประชาชน สามารถสัญจรไป - มา ได้สะดวก	กองช่าง
๑๖	ก่อสร้างถนน คสล. เส้นสวนแม่แปลง ถึง สวนนายสมคิด หมู่ที่ ๒	เพื่อให้ประชาชนสะดวก ในการเดินทางสัญจร	๑.กว้าง ๔ เมตร ยาว ๘๐ เมตร	-	-	๑๙๗,๒๐๐	-	-	ถนนคอนกรีตเสริมเหล็ก จำนวน ๑ เส้น	มีถนน ลูกรังที่ประชาชน สามารถสัญจรไป - มา ได้สะดวก	กองช่าง
๑๗	ซ่อมแซมถนนลูกรังเส้นหนองคู - สาม แยก ม.๑,๒ หมู่ที่ ๒	เพื่อให้ประชาชนสะดวก ในการเดินทางสัญจร	๑.กว้าง ๔ เมตร ยาว ๑๒๐๐ เมตร	-	-	-	๒๔๙,๖๐๐	-	ถนนลูกรัง จำนวน ๑ เส้น	มีถนน ลูกรังที่ประชาชน สามารถสัญจรไป - มา ได้สะดวก	กองช่าง
๑๕	ก่อสร้างถนน คสล. ม.๒-๑ เส้นสี่แยกหมู่ที่ ๒ – ร้านไพรเฮง หมู่ที่ ๒	เพื่อให้ประชาชนสะดวก ในการเดินทางสัญจร	๑.กว้าง ๔ เมตร ยาว ๑๒๐๐ เมตร	๕๓๗,๖๐๐	๕๓๗,๖๐๐	๕๓๗,๖๐๐	๕๓๗,๖๐๐	๕๓๗,๖๐๐	ถนนคอนกรีตเสริมเหล็ก จำนวน ๑ เส้น	มีถนน คสล.ที่ประชาชน สามารถสัญจรไป - มา ได้สะดวก	กองช่าง
๑๙	ก่อสร้างถนน คสล. เส้นสี่แยกสนาม โรงเรียนเก่า ถึง คลอง ๗R หมู่ที่ ๒	เพื่อให้ประชาชนสะดวก ในการเดินทางสัญจร	๑.เส้นสี่แยกสนามโรงเรียนเก่า ถึง คลอง ๗R หมู่ที่ ๒	-	-	-	๑๒๐,๐๐๐	-	ถนนคอนกรีตเสริมเหล็ก จำนวน ๑ เส้น	มีถนน คสล.ที่ประชาชน สามารถสัญจรไป - มา ได้สะดวก	กองช่าง
๒๐	ก่อสร้างถนนคอนกรีตเสริมเหล็กเส้น บ้านนายทรัพย์-บ้านแม่คำบุญ หมู่ที่ ๒	เพื่อให้ประชาชนสะดวก ในการเดินทางสัญจร	๑.กว้าง ๔ เมตร ยาว ๘๐ เมตร	-	๑๗๙,๒๐๐	-	-	-	ถนนคอนกรีตเสริมเหล็ก จำนวน ๑ เส้น	มีถนน คสล.ที่ประชาชน สามารถสัญจรไป - มา ได้สะดวก	กองช่าง

หมู่ที่ 3

ที่	โครงการ	วัตถุประสงค์	เป้าหมาย (ผลผลิตของโครงการ)	งบประมาณ					ตัวชี้วัด(KPI)	ผลที่คาดว่าจะได้รับ	หน่วยงานที่ รับผิดชอบ	
				๒๕๖๖	๒๕๖๗	๒๕๖๘	๒๕๖๙	๒๕๗๐				
๒๑	โครงการก่อสร้างโดมศาลากลาง หมู่บ้าน ม.๓	เพื่อให้ประชาชนมีมี สถานที่ในการใช้ทำ กิจกรรมภายในหมู่บ้าน	๑.กว้าง ๖ เมตร ยาว ๑๐ เมตร	๑๕๐,๐๐๐	-	-	-	-	-	ประชาชนมีมีสถานที่ใน การใช้ทำกิจกรรมภายใน หมู่บ้านร้อยละ ๑๐๐ ได้ ประโยชน์	ประชาชนมีมีสถานที่ ในการใช้ทำกิจกรรม ภายในหมู่บ้าน	กองช่าง
๒๒	เสริมไหล่ทางเส้นกลางบ้าน ม.๓	เพื่อให้ประชาชนสะดวก ในการเดินทางสัญจร	๑ กว้าง ๕ เมตร ยาว ๒๐๐ เมตร	๘๖,๐๐๐	-	-	-	-	-	ถนนคอนกรีตเสริมเหล็ก จำนวน ๑ เส้น	มีถนน คสล.ที่ประชาชน สามารถสัญจรไป – มา ได้สะดวก	กองช่าง
๒๓	ซ่อมแซมถนนลูกรังเพื่อ การเกษตร หมู่ที่ ๓	เพื่อให้ประชาชนสะดวก ในการเดินทางสัญจร	๑. ระยะทางยาว ๒๐๐ เมตร กว้าง ๔ เมตร	-	-	๕๐,๐๐๐	-	-	-	ถนนลูกรัง จำนวน ๑ เส้น	มีถนน ลูกรังที่ประชาชน สามารถสัญจรไป – มา ได้สะดวก	กองช่าง
๒๔	ก่อสร้างถนนคอนกรีตจากบ้าน แม่ย่อย ถึง อบต.เหล่ากลาง หมู่ที่ ๓	เพื่อให้ประชาชนสะดวก ในการเดินทางสัญจร	๑ กว้าง ๔ เมตร ยาว ๓๐๐ เมตร	-	๑๐๐,๐๐๐	-	-	-	-	ถนนคอนกรีตเสริมเหล็ก จำนวน ๑ เส้น	มีถนน คสล.ที่ประชาชน สามารถสัญจรไป – มา ได้สะดวก	กองช่าง
๒๕	ก่อสร้างถนนคอนกรีตเสริมเหล็ก สายสวนพ้อกันหา นาใจแก้ว – บ้านพ้อล่า นาใจแก้ว หมู่ที่ ๓	เพื่อให้ประชาชนสะดวก ในการเดินทางสัญจร	๑ กว้าง ๔ เมตร ยาว ๕๐๐ เมตร	๒๒๔,๐๐๐	๒๒๔,๐๐๐	๒๒๔,๐๐๐	๒๒๔,๐๐๐	๒๒๔,๐๐๐	-	ถนนคอนกรีตเสริมเหล็ก จำนวน ๑ เส้น	มีถนน คสล.ที่ประชาชน สามารถสัญจรไป – มา ได้สะดวก	กองช่าง
๒๖	ซ่อมแซมถนนลูกรังจากนา นายสุริยันต์ นาจรวาย – นางนางเสนาะ วรรณคง	เพื่อให้ประชาชนสะดวก ในการเดินทางสัญจร	๑ ขนาด กว้าง ๔ เมตร ยาว ๑๐๖ เมตร	-	-	-	๕๐๐๐๐	-	-	ถนนลูกรัง จำนวน ๑ เส้น	มีถนนลูกรังที่ประชาชน สามารถสัญจรไป – มา ได้สะดวก	กองช่าง
๒๗	เสริมถนน คสล.เส้นศาลา กลางบ้าน – สวนนายประสิทธิ์ ศรีแดน	เพื่อให้ประชาชนสะดวก ในการเดินทางสัญจร	๑.ขนาด กว้าง ๔ เมตร ยาว ๒๐๐ เมตร	-	-	-	๕๐,๐๐๐	-	-	เสริมถนนคอนกรีตเสริม เหล็ก จำนวน ๑ เส้น	มีถนน คสล.ที่ประชาชน สามารถสัญจรไป – มา ได้สะดวก	กองช่าง

ที่	โครงการ	วัตถุประสงค์	เป้าหมาย (ผลผลิตของโครงการ)	งบประมาณ					ตัวชี้วัด(KPI)	ผลที่คาดว่าจะได้รับ	หน่วยงานที่ รับผิดชอบ
				๒๕๖๖	๒๕๖๗	๒๕๖๘	๒๕๖๙	๒๕๗๐			
๒๘	ก่อสร้างถนน คสล. จากดอนปู่ตา บ้านคูยโพธิ์ – นานายเสน ไชยชราแสง กุดหล่ม	เพื่อให้ประชาชนสะดวก ในการเดินทางสัญจร	๑.ระยะทางยาว ๑๐๐๐ เมตร กว้าง ๔ เมตร	๕๐๐,๐๐๐	๕๐๐,๐๐๐	๕๐๐,๐๐๐	๕๐๐,๐๐๐	๕๐๐,๐๐๐	ถนนคอนกรีตเสริมเหล็ก จำนวน ๑ เส้น	มีถนน คสล.ที่ประชาชน สามารถสัญจรไป – มา ได้สะดวก	กองช่าง
๒๙	ก่อสร้างถนน คสล. รอบดอนปู่ตา บ้านคูยโพธิ์	เพื่อให้ประชาชนสะดวก ในการเดินทางสัญจร	๑กว้าง ๔ เมตร ยาว ๒๐๐ ม.	๕๐๐,๐๐๐	-	-	-	-	ถนนคอนกรีตเสริมเหล็ก จำนวน ๑ เส้น	มีถนน คสล.ที่ ประชาชนสามารถ สัญจรไป – มา ได้ สะดวก	กองช่าง
๓๐	ก่อสร้างรั้วรอบดอนปู่ตา บ้านคูยโพธิ์	เพื่อป้องกันการบุกรุก พื้นที่สาธารณประโยชน์	๑.ยาว ๒๐๐ เมตร	๑๐๐,๐๐๐	-	-	-	-	ก่อสร้างรั้วรอบดอนปู่ตา บ้านคูยโพธิ์	ป้องกันการบุกรุกพื้นที่ สาธารณประโยชน์	กองช่าง



ที่	โครงการ	วัตถุประสงค์	เป้าหมาย (ผลผลิตของโครงการ)	งบประมาณ					ตัวชี้วัด(KPI)	ผลที่คาดว่าจะได้รับ	หน่วยงาน ที่ รับผิดชอบ
ที่	โครงการ	วัตถุประสงค์	เป้าหมาย (ผลผลิตของโครงการ)	งบประมาณ					ตัวชี้วัด(KPI)	ผลที่คาดว่าจะได้รับ	หน่วยงาน ที่ รับผิดชอบ
				๒๕๖๖	๒๕๖๗	๒๕๖๘	๒๕๖๙	๒๕๗๐			
๓๑	โครงการเสริมถนนคอนกรีตกลางหมู่บ้านจากบ้านห้วยน้ำคำ ถึงบ้านผู้ใหญ่บ้าน หมู่ที่ ๔	เพื่อให้ประชาชนสะดวกในการเดินทางสัญจร	๑. ขนาด กว้าง ๔ เมตร ยาว ๑๗๐ เมตร	๓๘๐,๐๐๐	-	-	-	-	ถนนคอนกรีตเสริมเหล็ก จำนวน ๑ เส้น	มีถนน คสล.ที่ประชาชนสามารถสัญจรไป - มา ได้สะดวก	กองช่าง
๓๒	โครงการเสริมถนนคอนกรีตกลางหมู่บ้านจากบ้านนางปิยะภรณ์ ไปถึงวัด หมู่ที่ ๔	เพื่อให้ประชาชนสะดวกในการเดินทางสัญจร	๑. ขนาด กว้าง ๔ เมตร ยาว ๕๐ เมตร	-	๑๒๐,๐๐๐	-	-	-	ถนนคอนกรีตเสริมเหล็ก จำนวน ๑ เส้น	มีถนน คสล.ที่ประชาชนสามารถสัญจรไป - มา ได้สะดวก	กองช่าง
๓๓	โครงการก่อสร้างถนน คสล. จากคลองชลประทานเข้าไปวัดป่าโนนรัง หมู่ที่ ๔	เพื่อให้ประชาชนสะดวกในการเดินทางสัญจร	๑.ขนาด ๔ x ๑๒๐ เมตร	-	๓๐๐,๐๐๐	-	-	-	ถนนคอนกรีตเสริมเหล็ก จำนวน ๑ เส้น	มีถนน คสล.ที่ประชาชนสามารถสัญจรไป - มา ได้สะดวก	กองช่าง
๓๔	โครงการก่อสร้างถนน คสล. จากบ้านห้วยน้ำคำ ไป บ้านหัวหนอง	เพื่อให้ประชาชนสะดวกในการเดินทางสัญจร	๑. กว้าง ๔ เมตร ยาว ๕๐๐ เมตร	๕๐๐,๐๐๐	๕๐๐,๐๐๐	๕๐๐,๐๐๐	-	-	ถนนคอนกรีตเสริมเหล็ก จำนวน ๑ เส้น	มีถนน คสล.ที่ประชาชนสามารถสัญจรไป - มา ได้สะดวก	กองช่าง
๓๕	โครงการปรับปรุงถนนลูกรังถนนเพื่อการเกษตร สามแยกดอนปู่ตา ถึง ท่อคอนเวร์ตนาขายคำพูลู	เพื่อให้ประชาชนสะดวกในการเดินทางสัญจร	๑. กว้าง ๔ เมตร ยาว ๑,๕๐๐ เมตร	-	๓๑๒,๐๐๐	-	-	-	ถนนคอนกรีตเสริมเหล็ก จำนวน ๑ เส้น	มีถนนที่ประชาชนสามารถสัญจรไป - มา ได้สะดวก	กองช่าง

				๒๕๖๖	๒๕๖๗	๒๕๖๘	๒๕๖๙	๒๕๗๐			
๓๖	ซ่อมแซมถนนลูกรังถนนเพื่อ การเกษตรจากแยกนาพ้อมาก ถึง นานางวันดี	เพื่อให้ประชาชนสะดวก ในการเดินทางสัญจร	๑.กว้าง ๔ เมตร ยาว ๑๐๐๐ เมตร	๒๐๘,๐๐๐	-	-	-	-	ถนนลูกรังเพื่อการเกษตร จำนวน ๑ เส้น	มีถนนที่ประชาชน สามารถสัญจรไป - มา ได้สะดวก	กองช่าง
๓๗	ซ่อมแซมถนนลูกรังลูกรังถนนเพื่อ การเกษตร จากแยกถนนคลอง น้ำป่าทั้งสองฝั่ง จากกุดขยน้อย ถึงกุดหล่ม	เพื่อให้ประชาชนสะดวก ในการเดินทางสัญจร	๑.กว้าง ๔ เมตร ทางยาว ๑๐๐๐ เมตร	๒๐๘,๐๐๐	-	-	-	-	ถนนลูกรังเพื่อการเกษตร จำนวน ๑ เส้น	มีถนนดินที่ประชาชน สามารถสัญจรไป - มา ได้สะดวก	กองช่าง
๓๘	ซ่อมแซมถนนลูกรังลูกรังถนนเพื่อ การเกษตร เส้นถนน รอบหนองห้าง	เพื่อให้ประชาชนสะดวก ในการเดินทางสัญจร	๑.จากบ้านนางอินทร์ - บ้านนายขาลี ๒.กว้าง ๔ เมตร ยาว ๓๐๐ เมตร	๖๒,๔๐๐	-	-	-	-	ถนนลูกรังเพื่อการเกษตร จำนวน ๑ เส้น	มีถนนดินที่ประชาชน สามารถสัญจรไป - มา ได้สะดวก	กองช่าง
๓๙	ก่อสร้างถนนลูกรังเพื่อการเกษตร จากนายนายบุญช่วย ถึงนายนาย สมบัติ ม.๔	เพื่อให้ประชาชนสะดวก ในการเดินทางสัญจร	๑.กว้าง ๖ เมตร ยาว ๕๐๐ เมตร	-	๑๕๖,๐๐๐	-	-	-	ถนนลูกรังเพื่อการเกษตร จำนวน ๑ เส้น	เพื่อให้ประชาชน สะดวก ในการเดินทาง สัญจร	กองช่าง

ที่	โครงการ	วัตถุประสงค์	เป้าหมาย (ผลผลิตของโครงการ)	งบประมาณ					ตัวชี้วัด(KPI)	ผลที่คาดว่าจะได้รับ	หน่วยงานที่ รับผิดชอบ
				๒๕๖๖	๒๕๖๗	๒๕๖๘	๒๕๖๙	๒๕๗๐			
๔๐	วางท่อระบายน้ำภายในหมู่บ้าน ม.๕	เพื่อให้มีการระบายน้ำที่ดีไม่ท่วมขัง	๑.ระยะทางยาว ๓๐ เมตร ท่อ Ø ๒ เมตร จำนวน ๘ ท่อน	๑๐,๐๐๐	-	-	-	-	ให้ครัวเรือนมีการระบายน้ำได้สะดวกยิ่งขึ้น	การสะดวกในการระบายน้ำ	กองช่าง
๔๑	ก่อสร้างรางระบายน้ำพร้อมฝาปิด ม.๕	เพื่อให้มีการระบายน้ำที่ดีไม่ท่วมขัง	๑.ระยะทาง ๓๕๐ ม.	๓๕๐,๐๐๐	๓๕๐,๐๐๐	๓๕๐,๐๐๐	-	-	ให้ครัวเรือนมีการระบายน้ำได้สะดวกยิ่งขึ้น	การสะดวกในการระบายน้ำ	กองช่าง
๔๒	วางท่อระบายน้ำข้ามถนนติดคอสะพานทิศตะวันออกวัด (นายพรหมมา) ม.๕	เพื่อให้มีการระบายน้ำที่ดีไม่ท่วมขัง	๑.ท่อจำนวน ๑๐ ท่อน ท่อ Ø ๖๐ เมตร ระยะทาง ๑๐ เมตร	๑๐๐,๐๐๐	-	-	-	-	ให้ครัวเรือนมีการระบายน้ำได้สะดวกยิ่งขึ้น	การสะดวกในการระบายน้ำ	กองช่าง
๔๓	ก่อสร้างถนนดินเพื่อการเกษตรด้านทิศเหนือ ซอยแยกถนนคอนกรีตถึงสวนนางวันดี หนองภักดี ม.๕	เพื่อให้ประชาชนสะดวกในการเดินทางสัญจร	๑.ซอยแยกถนนคอนกรีตถึงสวนนางวันดี หนองภักดี ๒.กว้าง ๓ เมตร ยาว ๑๐๐ เมตร	๒๐๐๐๐	-	-	-	-	ถนนดินเพื่อการเกษตรจำนวน ๑ เส้น	มีถนนดินที่ประชาชนสามารถสัญจรไป - มาได้สะดวก	กองช่าง
๔๔	ขยายเขตชลประทานด้านทิศเหนือ จากตลาดโนนหินแห่ไปทุ่งอ้อม ม.๕	เพื่อให้ประชาชนสะดวกในการเดินทางสัญจร	ยาว ๕๕๐ เมตร	-	๒๐๐,๐๐๐	-	-	-	ถนน จำนวน ๑ เส้น	มีถนนประชาชนสามารถสัญจรไป - มาได้สะดวก	กองช่าง
๔๕	โครงการปรับปรุงถนนคอนกรีตเสริมเหล็กสายทางถนนลาดยางไปสนามกีฬาตอนกลาง บ้านหัวโนนเปลือย ม.๕	เพื่อให้ประชาชนสะดวกในการเดินทางสัญจร	๑.กว้าง ๔ เมตร ยาว ๑๗๗ เมตร	๑๐๐,๐๐๐	-	-	-	-	ถนน จำนวน ๑ เส้น	มีถนนประชาชนสามารถสัญจรไป - มาได้สะดวก	กองช่าง

ที่	โครงการ	วัตถุประสงค์	เป้าหมาย (ผลผลิตของโครงการ)	งบประมาณ					ตัวชี้วัด(KPI)	ผลที่คาดว่าจะได้รับ	หน่วยงานที่ รับผิดชอบ
				๒๕๖๖	๒๕๖๗	๒๕๖๘	๒๕๖๙	๒๕๗๐			
๔๕	ชุดร่อนระบายน้ำภายในหมู่บ้าน ถึงทุ่งนา ม.๖	เพื่อให้มีการระบายน้ำที่ดี ไม่ท่วมขัง	จากบ้านนางนงลักษณ์ ศรีชาติ กว้าง ๔๐ ซม. ลึก ๓๐ ซม. ยาว ๘๕ ม.	๑๐๐,๐๐๐	-	-	-	-	ให้ครัวเรือนมีการระบาย น้ำได้สะดวกยิ่งขึ้น	การสะดวกในการ ระบายน้ำ	กองช่าง
๔๖	โครงการก่อสร้างถนนคอนกรีต เสริมเหล็กสายทางบ้าน นางสมใจ ถึงศาลา เอนกประสงค์ ม.๖	เพื่อให้ประชาชนสะดวก ในการเดินทางสัญจร	๑.จากบ้านนางสมใจ ถึง ศาลาเอนกประสงค์ ๒.ระยะทาง ๑๕๐ ม. กว้าง ๖ เมตร	-	๒๕๐,๐๐๐	-	-	-	ถนนคอนกรีตเสริมเหล็ก จำนวน ๑ เส้น	มีถนน คสล.ที่ประชาชน สามารถสัญจรไป - มา ได้สะดวก	กองช่าง
๔๗	ซ่อมแซมถนนลูกรังสองฝั่งคลอง จากนายนายบุญศรี กมลละคร ถึง คอนเวร์ตคลองน้ำป่า	เพื่อให้ประชาชนสะดวก ในการเดินทางสัญจร	๑.จากนายนายบุญศรี กมลละคร ถึงคอนเวร์ตคลองน้ำป่า ๒.ระยะทาง ๖๐๐ ม.	๑๘๗,๒๐๐	-	-	-	-	ถนนลูกรังเพื่อการเกษตร จำนวน ๑ เส้น	มีถนน คสล.ที่ประชาชน สามารถสัญจรไป - มา ได้สะดวก	กองช่าง
๔๘	ก่อสร้างถนน คสล.จากนายนาย แก้ว นาสุนทร ถึง นานายอดชาย พัสตร	เพื่อให้ประชาชนสะดวก ในการเดินทางสัญจร	๑.ขนาดกว้าง ๓ X ๕๐๐ ม.	-	๔๒๐,๐๐๐	๔๒๐,๐๐๐	-	-	ถนนคอนกรีตเสริมเหล็ก จำนวน ๑ เส้น	มีถนน คสล.ที่ประชาชน สามารถสัญจรไป - มา ได้สะดวก	กองช่าง
๔๙	โครงการก่อสร้างถนนคอนกรีต เสริมเหล็กจากนายนายสุบิน กุดแกลง ถึงนายทองพูล นาคำแดง	เพื่อให้ประชาชนสะดวก ในการเดินทางสัญจร	๑.จากนายนายสุบิน กุดแกลง ถึงนายทองพูล นาคำแดง ๒.ระยะทางยาว ๑๕๖ เมตร กว้าง ๓ เมตร	-	๒๖๐,๐๐๐	-	-	-	ถนนคอนกรีตเสริมเหล็ก จำนวน ๑ เส้น	มีถนน คสล.ที่ประชาชน สามารถสัญจรไป - มา ได้สะดวก	กองช่าง
๕๐	โครงการก่อสร้างถนนคอนกรีต เสริมเหล็ก จากบ้าน นายคำรง พัสตร ถึงบ้าน นายกอง สุริฉาย	เพื่อให้ประชาชนสะดวก ในการเดินทางสัญจร	๑.ขนาดกว้าง ๓ ม ยาว ๕๒ ม.	-	-	๘๗,๐๐๐	-	-	ถนนคอนกรีตเสริมเหล็ก จำนวน ๑ เส้น	มีถนน คสล.ที่ประชาชน สามารถสัญจรไป - มา ได้สะดวก	กองช่าง

หมู่ที่ 7

ที่	โครงการ	วัตถุประสงค์	เป้าหมาย (ผลผลิตของโครงการ)	งบประมาณ					ตัวชี้วัด(KPI)	ผลที่คาดว่าจะ	ยงงานที่ รับผิดชอบ

๕๑	โครงการปรับปรุงถนนคอนกรีต จากบ้านนางเกษมณี บุญแสน ถึง บ้านนางจันทร์ ศรีชะตา	เพื่อให้ประชาชนสะดวก ในการเดินทางสัญจร	๑.จากบ้านนางเกษมณี บุญแสน ถึง บ้านนางจันทร์ ศรีชะตา ๒.กว้าง ๔ เมตร ยาว ๓๐ ม.	๗๐,๐๐๐	-	-	-	-	ถนนคอนกรีตเสริมเหล็ก จำนวน ๑ เส้น	มีถนนคอนกรีตเสริม เหล็กที่ประชาชนสามารถ สัญจรไป - มา ได้ สะดวก	กองช่าง
๕๒	โครงการก่อสร้างถนนคอนกรีต เสริมเหล็กเส้นตะวันตกวัด หมู่ที่ ๗	เพื่อให้ประชาชนสะดวก ในการเดินทางสัญจร	๑.เส้นตะวันตกวัด ๒.กว้าง ๔ เมตร ยาว ๓๐ ม.	-	-	-	-	๗๐,๐๐๐	ถนนคอนกรีตเสริมเหล็ก จำนวน ๑ เส้น	มีถนน คสล.ที่ประชาชน สามารถสัญจรไป - มา ได้สะดวก	กองช่าง
๕๓	โครงการก่อสร้างถนน คสล. จากบ้านนายประภาส นามใจ ถึง ถนนลาดยาง	เพื่อให้ประชาชนสะดวก ในการเดินทางสัญจร	๑.จากบ้านนายประภาส นามใจ ถึง ถนนลาดยาง ๒.กว้าง ๔ เมตร ยาว ๕๐๐ ม.	-	๕๐๐,๐๐๐	๔๐๐,๐๐๐	-	-	ถนนคอนกรีตเสริมเหล็ก จำนวน ๑ เส้น	มีถนน คสล.ที่ประชาชน สามารถสัญจรไป - มา ได้สะดวก	กองช่าง
๕๔	โครงการก่อสร้างถนน คสล. จาก บ้านนางพิกุล ถึง ถนนลาดยาง	เพื่อให้ประชาชนสะดวก ในการเดินทางสัญจร	๑.จากบ้านนางพิกุล ถึง ถนนลาดยาง ๒.กว้าง ๔ เมตร ยาว ๒๐๐ ม.	-	๔๔๐,๐๐๐	-	-	-	ถนนคอนกรีตเสริมเหล็ก จำนวน ๑ เส้น	มีถนน คสล.ที่ประชาชน สามารถสัญจรไป - มา ได้สะดวก	กองช่าง
๕๕	โครงการก่อสร้างถนน คสล. จาก บ้านนางใหม่ ดอนกระยอม ถึง โรงสีนายไสว วิชาชัย	เพื่อให้ประชาชนสะดวก ในการเดินทางสัญจร	๑.จากบ้านนางใหม่ ดอนกระยอม ถึงโรงสีนายไสว วิชาชัย ๒.กว้าง ๔ เมตร ยาว ๓๕๐ ม.	-	-	๗๘๔,๐๐๐	-	-	ถนนคอนกรีตเสริมเหล็ก จำนวน ๑ เส้น	มีถนน คสล.ที่ประชาชน สามารถสัญจรไป - มา ได้สะดวก	กองช่าง
๕๖	โครงการก่อสร้างถนน คสล. จาก บ้านนางหนู นาสำแดง ถึง สวนนางสง่า หนองเสนา	เพื่อให้ประชาชนสะดวก ในการเดินทางสัญจร	๑.จากบ้านนางหนู สำแดง ถึง สวนนางสง่า หนองเสนา ๒.ขนาด กว้าง ๓ ม. ยาว ๑๕๐ ม.	๒๕๐,๐๐๐	-	-	-	-	ถนนคอนกรีตเสริมเหล็ก จำนวน ๑ เส้น	มีถนน คสล.ที่ประชาชน สามารถสัญจรไป - มา ได้สะดวก	กองช่าง
๕๗	ก่อสร้างถนนปูนดินเพื่อ การเกษตร จากนางคำพอง จงกลรัตน์ ถึงนางนางทองสุข นาสูวรรณ	เพื่อให้ประชาชนสะดวก ในการเดินทางสัญจร	๑.จากนางนางคำพอง จงกลรัตน์ ถึงนางนางทองสุข นาสูวรรณ ๒.ขนาด กว้าง ๔ ม. ยาว ๓๐๐ ม.	-	-	-	-	๔๐,๐๐๐	ซ่อมแซมถนนปูนดิน จำนวน ๑ เส้น	มีถนนเพื่อให้ประชาชน สามารถสัญจรไป - มา ได้สะดวก	กองช่าง
ที่	โครงการ	วัตถุประสงค์	เป้าหมาย (ผลผลิตของโครงการ)	งบประมาณ					ตัวชี้วัด(KPI)	ผลที่คาดว่าจะได้รับ	หน่วยงานที่รับผิดชอบ
				๒๕๖๖	๒๕๖๗	๒๕๖๘	๒๕๖๙	๒๕๗๐			

๕๘	ก่อสร้างถนนพูนดิน เพื่อ การเกษตร จากนางางบุญเรือน หนองเสนา ถึง นางางกองมณี จงหาร	เพื่อให้ประชาชนสะดวก ในการเดินทางสัญจร	๑.จากนางางบุญเรือน หนองเสนา ถึง นางางกอง มณี จงหาร ๒.ยาว ๒๐๐ ม กว้าง ๔ ม.	-	-	-	๓๐,๐๐๐	--	ซ่อมแซมถนนพูนดินเพื่อ การเกษตร จำนวน ๑ เส้น	มีถนนเพื่อให้ประชาชน สามารถสัญจรไป - มา ได้สะดวก	กองช่าง
๕๙	โครงการปรับปรุงถนนลูกรังเพื่อ การเกษตรสายทางถนนลาดยาง ถึงนายเสาร์ จำปาบุรี	เพื่อให้ประชาชนสะดวก ในการเดินทางสัญจร	๑.จากถนนลาดยางถึงนาย เสาร์ จำปาบุรี ๒.กว้าง ๕ เมตร ยาว ๑๐๐๐ ม.	๒๖๐,๐๐๐	-	-	-	-	ถนนลูกรังเพื่อการเกษตร จำนวน ๑ เส้น	มีถนนดินที่ประชาชน สามารถสัญจรไป - มา ได้สะดวก	กองช่าง
๖๐	ซ่อมแซมถนนลูกรังจากคลอง ๖R ถึงนางางดวงจันทร์ หนองภักดี	เพื่อให้ประชาชนสะดวก ในการเดินทางสัญจร	๑.จากคลอง ๖R ถึงนางางด วงจันทร์ หนองภักดี ๒. กว้าง ๕ เมตร ยาว ๑,๐๐๐ เมตร	๒๖๐,๐๐๐	-	-	-	-	ถนนลูกรังเพื่อการเกษตร จำนวน ๑ เส้น	มีถนนดินที่ประชาชน สามารถสัญจรไป - มา ได้สะดวก	กองช่าง
๖๑	ซ่อมแซมถนนลูกรัง จากลาดยาง ถึงนายไสว วิชาชัย	เพื่อให้ประชาชนสะดวก ในการเดินทางสัญจร	๑.จากลาดยาง ถึงนายไสว วิชาชัย ๒.กว้าง ๕ ม. ยาว ๑๐๐ ม.	-	๒๖,๐๐๐	-	-	-	ถนนลูกรังเพื่อการเกษตร จำนวน ๑ เส้น	มีถนนดินที่ประชาชน สามารถสัญจรไป - มา ได้สะดวก	กองช่าง
๖๒	ซ่อมแซมถนนลูกรัง จาก ถนนลาดยาง ถึง นางางวิไลย์ พิมพ์บุตร	เพื่อให้ประชาชนสะดวก ในการเดินทางสัญจร	๑.จากถนนลาดยาง ถึง นา นางวิไลย์ พิมพ์บุตร ๒.กว้าง ๕ ม. ยาว ๑๕๐๐ ม.	-	-	๒๐๐,๐๐๐	๑๙๐,๐๐๐	-	ถนนลูกรังเพื่อการเกษตร จำนวน ๑ เส้น	มีถนนดินที่ประชาชน สามารถสัญจรไป - มา ได้สะดวก	กองช่าง
๖๓	ซ่อมแซมถนนลูกรัง เส้นวัดป่า โนนรังจาก นางางจันทร์ศรี สารผล	เพื่อให้ประชาชนสะดวก ในการเดินทางสัญจร	๑.เส้นวัดป่าโนนรังจาก นา นางจันทร์ศรี สารผล ๒.กว้าง ๕ ม.ยาว ๑๕๐ ม.	-	-	-	๓๙,๐๐๐	-	ถนนลูกรังเพื่อการเกษตร จำนวน ๑ เส้น	มีถนนดินที่ประชาชน สามารถสัญจรไป - มา ได้สะดวก	กองช่าง

ที่	โครงการ	วัตถุประสงค์	เป้าหมาย (ผลผลิตของโครงการ)	งบประมาณ					ตัวชี้วัด(KPI)	ผลที่คาดว่าจะได้รับ	หน่วยงานที่ รับผิดชอบ
				๒๕๖๖	๒๕๖๗	๒๕๖๘	๒๕๖๙	๒๕๗๐			
๖๔	โครงการก่อสร้างถนน คสล. เส้นบ้านนางเครือป หงส์อาจไปแยกหัวนาคำ	เพื่อให้ประชาชนสะดวกในการเดินทางสัญจร	๑.จากนางเครือป หงส์อาจ ไป แยกหัวนาคำ ๒.ยาว ๒๕๐ม กว้าง ๔ ม.	-	-	-	๕๖๐,๐๐๐	-	ถนนคอนกรีตเสริมเหล็ก จำนวน ๑ เส้น	มีถนนเพื่อให้ประชาชนสามารถสัญจรไป - มา ได้สะดวก	กองช่าง
๖๕	โครงการก่อสร้างถนน คสล. บ้านหัวหนอง ถึงบ้านหัวนาคำ	เพื่อให้ประชาชนสะดวกในการเดินทางสัญจร	๑.บ้านหัวหนอง ถึงบ้านหัวนาคำ ๒.กว้าง ๔ เมตร ยาว ๓๕๐ ม.	-	-	-	-	๗๘๔,๐๐๐	ถนนคอนกรีตเสริมเหล็ก จำนวน ๑ เส้น	มีถนนดินที่ประชาชนสามารถสัญจรไป - มา ได้สะดวก	กองช่าง
๖๖	โครงการก่อสร้างถนนปูนดิน จากสวน นางทองสุข วิชาชัย ถึงสวนนายสม หนองภักดี	เพื่อให้ประชาชนสะดวกในการเดินทางสัญจร	๑.จากสวน นางทองสุข วิชาชัย ถึง สวนนายสม หนองภักดี ๒. กว้าง ๔ เมตร ยาว ๑๕๐ เมตร	๓๖,๐๐๐	--	-	-	-	ถนนลูกรังเพื่อการเกษตร จำนวน ๑ เส้น	มีถนนดินที่ประชาชนสามารถสัญจรไป - มา ได้สะดวก	กองช่าง
๖๗	โครงการก่อสร้างถนน คสล. เส้นโรงสีข้าว นายไสว วิชาชัย – บ้านนายมนตรีชัย กุดแกลง	เพื่อให้ประชาชนสะดวกในการเดินทางสัญจร	๑.จากโรงสีข้าว นายไสว วิชาชัย – บ้านนายมนตรีชัย กุดแกลง ๒.กว้าง ๔ เมตร ยาว ๓๕๐ เมตร	-	๕๐๐,๐๐๐	๓๐๐,๐๐๐	-	-	ถนนคอนกรีตเสริมเหล็ก จำนวน ๑ เส้น	มีถนนดินที่ประชาชนสามารถสัญจรไป - มา ได้สะดวก	กองช่าง

ที่	โครงการ	วัตถุประสงค์	เป้าหมาย (ผลผลิต ของโครงการ)	งบประมาณ					ตัวชี้วัด(KPI)	ผลที่คาดว่าจะได้รับ	หน่วยงานที่ รับผิดชอบ
				๒๕๖๖	๒๕๖๗	๒๕๖๘	๒๕๖๙	๒๕๗๐			
๖๘	ก่อสร้างถนนลาดยางจากสี่แยกบ้านกระเตงถึงสามแยกลานข้าว (แอสฟัลต์)	เพื่อให้ประชาชนสะดวก ในการเดินทางสัญจร	๑.จากสี่แยกบ้านกระเตงถึงสามแยกลานข้าว ๒.กว้าง ๕ เมตร ยาว ๑๕๐๐ ม.	๒,๑๓๐,๐๐๐	-	-	-	-	ถนนลาดยาง จำนวน ๑ เส้น	มีถนนลาดยาง ที่ประชาชนสามารถ สัญจรไป - มา ได้ สะดวก	กองช่าง
๖๙	โครงการก่อสร้างถนนคอนกรีตเสริมเหล็ก จากศาลาเอนกประสงค์ถึงบ้านนายถกล ชื่นบุญเพิ่ม	เพื่อให้ประชาชนสะดวก ในการเดินทางสัญจร	๑.จากศาลาเอนกประสงค์ถึงบ้านนายถกล ชื่นบุญเพิ่ม ๒.กว้าง ๕ เมตร ยาว ๑๘๐ ม.	-	๕๐๐,๐๐๐	-	-	-	ถนนคอนกรีตเสริม เหล็ก จำนวน ๑ เส้น	มีถนน คสล.ที่ประชาชน สามารถสัญจรไป - มา ได้สะดวก	กองช่าง
๗๐	ก่อสร้างถนน คสล. จากสามแยกนางปราณี - ถนนบ้านหัวหนอง - บ้านโนนทัน	เพื่อให้ประชาชนสะดวก ในการเดินทางสัญจร	๑.จากสามแยกนางปราณี - ถนนบ้านหัวหนอง -บ้านโนนทัน ๒.กว้าง ๔ เมตร ยาว ๑๘๐ ม.	๔๐๐,๐๐๐	-	-	-	-	ถนนคอนกรีตเสริม เหล็ก จำนวน ๑ เส้น	มีถนน คสล.ที่ประชาชน สามารถสัญจรไป - มา ได้สะดวก	กองช่าง
๗๑	ก่อสร้างถนนตัดใหม่จากสี่แยกนายสมดี วิชาชัย ถึงถนนลาดยางเส้นหัวหนอง - บ้านตูม	เพื่อให้ประชาชนสะดวก ในการเดินทางสัญจร	๑.จากสี่แยกนายสมดี วิชาชัย ถึงถนนลาดยางเส้นหัวหนอง - บ้านตูม ๒.กว้าง ๔ เมตร ยาว ๒๐๐๐ ม.	๔๘๐,๐๐๐	-	-	-	-	ถนนคอนกรีตเสริม เหล็ก จำนวน ๑ เส้น	มีถนน คสล.ที่ประชาชน สามารถสัญจรไป - มา ได้สะดวก	กองช่าง
๗๒	ก่อสร้างถนนตัดใหม่บ้านนายทองไสย กุดแกลง - รพ.สต. บ้านโนนทัน	เพื่อให้ประชาชนสะดวก ในการเดินทางสัญจร	๑.จากนายทองไสย กุดแกลง - รพ.สต. บ้านโนนทัน ๒.กว้าง ๔ เมตร ยาว ๑,๐๐๐ ม.	-	-	๒๔๐,๐๐๐	-	-	ถนนคอนกรีตเสริม เหล็ก จำนวน ๑ เส้น	มีถนน คสล.ที่ประชาชน สามารถสัญจรไป - มา ได้สะดวก	กองช่าง
๗๓	ก่อสร้างถนนตัดใหม่จากนางพรหมศรีแดน ถึง นายสมดี วิชาชัย	เพื่อให้ประชาชนสะดวก ในการเดินทางสัญจร	๑.จากนางพรหม ศรีแดน ถึง นายสมดี วิชาชัย ๒.ขนาด กว้าง ๔ ม. ยาว ๑,๐๐๐ ม.	-	-	๒๔๐,๐๐๐	-	-	ถนนคอนกรีตเสริม เหล็ก จำนวน ๑ เส้น	มีถนน คสล.ที่ประชาชน สามารถสัญจรไป - มา ได้สะดวก	กองช่าง
๗๔	โครงการปรับปรุงถนนลูกรังเพื่อการเกษตรสายทางคลองชลประทานจากนายสมบุญศิริชัย ถึง นานายประมวล	เพื่อให้ประชาชนสะดวก ในการเดินทางสัญจร	๑.จากนายสมบุญ สิริชัย ถึง นานายประมวล น้อมระวี ๒.ขนาด กว้าง ๕ ม ยาว ๑,๔๕๐ ม.	๓๗๐,๐๐๐	-	-	-	๔๐,๐๐๐	ปรับปรุงถนนลูกรัง เพื่อการเกษตร จำนวน ๑ เส้น	มีถนนเพื่อให้ประชาชน สามารถสัญจรไป - มา ได้สะดวก	กองช่าง



น้อมระวี											
----------	--	--	--	--	--	--	--	--	--	--	--

หมู่ที่ 8

ที่	โครงการ	วัตถุประสงค์	เป้าหมาย (ผลผลิตของโครงการ)	งบประมาณ					ตัวชี้วัด(KPI)	ผลที่คาดว่าจะได้รับ	หน่วยงานที่ รับผิดชอบ
				๒๕๖๖	๒๕๖๗	๒๕๖๘	๒๕๖๙	๒๕๗๐			
๗๕	ชุดลอกรางระบายน้ำภายใน หมู่บ้าน ม.๘	เพื่อให้มีการระบายน้ำ ที่ดีไม่ท่วมขัง	ประชาชนบ้านโนนทัน	๒๐,๐๐๐	-	-	-	-	ให้ครัวเรือนมีการ ระบายน้ำได้สะดวก ยิ่งขึ้น	การสะดวกในการ ระบายน้ำ	กองช่าง
๗๖	โครงการปรับปรุงถนนลูกรังเพื่อ การเกษตร สายทางบ้าน นายอุดม นาสมพงษ์ ไปบ้าน นายสมดี วิชาชัย	เพื่อให้ประชาชน สะดวก ในการเดินทาง สัญจร	๑.จากบ้านนายอุดม นาสมพงษ์ - นายสมดี วิชาชัย ๒.กว้าง ๔ เมตร ยาว ๗๕๐ ม.	-	๑๕๖,๐๐๐	-	-	-	ถนนลูกรัง จำนวน ๑ เส้น	มีถนนลูกรังให้ประชาชน สามารถสัญจรไป - มา ได้สะดวก	กองช่าง
๗๗	ก่อสร้างถนนลูกรังจากคลอง ๖R ๔L จากนางนางสวย - นา นายถวิล	เพื่อให้ประชาชน สะดวก ในการเดินทาง สัญจร	๑.จากคลอง ๖R ๔L จากนางนางสวย - นานายถวิล ๒.กว้าง ๕ เมตร ยาว ๑๓๐๐ ม.	-	-	๓๓๐,๐๐๐	-	-	ถนนคอนกรีตเสริม เหล็ก จำนวน ๑ เส้น	มีถนน คสล.ที่ประชาชน สามารถสัญจรไป - มา ได้สะดวก	กองช่าง

ที่	โครงการ	วัตถุประสงค์	เป้าหมาย (ผลผลิตของโครงการ)	งบประมาณ					ตัวชี้วัด(KPI)	ผลที่คาดว่าจะได้รับ	หน่วย งานที่ รับผิดชอบ
				๒๕๖๖	๒๕๖๗	๒๕๖๘	๒๕๖๙	๒๕๗๐			
๗๘	โครงการเสริมผิวจราจรลาดยาง แบบ Asphaltic Concertสาย ทาง กส.๔๐๒๓ บ้านหัวหนอง หมู่ที่ ๗ - บ้าน กระเดา หมู่ที่ ๖	เพื่อให้ประชาชน สะดวก ในการเดินทาง สัญจร	๑.จากถนนสายทาง กส.๔๐๒๓ บ้านหัวหนอง หมู่ที่ ๗ - บ้านกระ เดา หมู่ที่ ๖ ๒.ขนาด กว้าง ๕ ม. ยาว ๑,๐๐๐ ม. หนา ๕ ซม.หรือ มีพื้นที่ไม่น้อยกว่า ๕๐๐๐ ตรม.	๒,๑๒๕,๐๐๐	๒,๑๒๕,๐๐๐	๒,๑๒๕,๐๐๐	๒,๑๒๕,๐๐๐	๒,๑๒๕,๐๐๐	ถนนแอสฟัลต์ คอนกรีต จำนวน ๑ เส้น	มีถนน แอสฟัลต์ คอนกรีต ที่ประชาชนสามารถ สัญจรไป - มา ได้ สะดวก	กองช่าง

๗๙	โครงการเสริมผิวจราจรลาดยางแบบ Asphaltic Concert-๒๕๖๕ สายทาง กส.๔๐๒๓ บ้านตุม หมู่ที่ ๑ - บ้านห้วยน้ำคำ หมู่ที่ ๔	เพื่อให้ประชาชนสะดวก ในการเดินทางสัญจร	๑.จากถนนสายทาง กส.๔๐๒๓ บ้านตุม หมู่ที่ ๑ - บ้านห้วยน้ำคำ หมู่ที่ ๔ ๒. ขนาด กว้าง ๕ ม. ยาว ๑๔๐๐ ม. หนา ๐.๐๕ ม.มีพื้นที่ไม่น้อยกว่า ๗๐๐๐ ตรม.	๒,๙๗๐,๐๐๐	๒,๙๗๐,๐๐๐	๒,๙๗๐,๐๐๐	๒,๙๗๐,๐๐๐	๒,๙๗๐,๐๐๐	ถนนแอสฟัลต์คอนกรีต จำนวน ๑ เส้น	มีถนน แอสฟัลต์คอนกรีต ที่ประชาชนสามารถสัญจรไป - มา ได้สะดวก	กองช่าง
----	---	--	--	-----------	-----------	-----------	-----------	-----------	---------------------------------	---	---------

ที่	โครงการ	วัตถุประสงค์	เป้าหมาย (ผลผลิตของโครงการ)	งบประมาณ					ตัวชี้วัด(KPI)	ผลที่คาดว่าจะได้รับ	คู หน่วยงาน ที่ รับผิดชอบ
				๒๕๖๖	๒๕๖๗	๒๕๖๘	๒๕๖๙	๒๕๗๐			
๘๐	โครงการเสริมผิวจราจรลาดยางแบบ Asphaltic Concert-๒๕๖๕ สายทาง กส.๔๐๒๓ วัดโพธิ์ บ้านตุม หมู่ที่ ๑ - บ้านห้วยน้ำคำ หมู่ที่ ๔	เพื่อให้ประชาชนสะดวก ในการเดินทางสัญจร	๑.จากถนนสายทาง กส. ๔๐๒๓ วัดโพธิ์ บ้านตุม หมู่ที่ ๑ - บ้านห้วยน้ำคำ หมู่ที่ ๔ ๒.ขนาด กว้าง ๕ ม. ยาว ๑๒๐๐ ม. หนา ๕ ซม.มีพื้นที่ไม่น้อยกว่า ๖๐๐๐ ตรม.	๒,๕๕๐,๐๐๐	๒,๕๕๐,๐๐๐	๒,๕๕๐,๐๐๐	๒,๕๕๐,๐๐๐	๒,๕๕๐,๐๐๐	ถนนแอสฟัลต์คอนกรีต จำนวน ๑ เส้น	ถนน แอสฟัลต์คอนกรีต ที่ประชาชนสามารถสัญจรไป - มา ได้สะดวก	กองช่าง
๘๑	โครงการเสริมผิวจราจรลาดยางแบบ Asphaltic Concert-๒๕๖๕ สายทาง กส.๔๐๒๓ ร้านไพเฮง บ้านตุม หมู่ที่ ๒ - สนามโรงเรียนเก่า	เพื่อให้ประชาชนสะดวก ในการเดินทางสัญจร	๑.จากถนนสายทาง กส. ๔๐๒๓ ร้านไพเฮง บ้านตุม หมู่ที่ ๒ - สนามโรงเรียนเก่า ๒.ขนาด กว้าง ๔ ม. ยาว ๗๖๔ ม. หนา ๕ ซม.มีพื้นที่ไม่น้อยกว่า ๓๐๕๖ ตรม.	๑,๓๐๐,๐๐๐	๑,๓๐๐,๐๐๐	๑,๓๐๐,๐๐๐	๑,๓๐๐,๐๐๐	๑,๓๐๐,๐๐๐	ถนนแอสฟัลต์คอนกรีต จำนวน ๑ เส้น	ถนน แอสฟัลต์คอนกรีต ที่ประชาชนสามารถสัญจรไป - มา ได้สะดวก	กองช่าง
๘๒	โครงการเสริมผิวจราจรลาดยางแบบ Para Asphaltic Concertสายทาง กส.๔๐๒๓ บ้านห้วยหนอง หมู่ที่ ๗ - บ้านกระเดา หมู่ที่ ๖	เพื่อให้ประชาชนสะดวก ในการเดินทางสัญจร	๑.จากถนนสายทาง กส. ๔๐๒๓ บ้านห้วยหนอง หมู่ที่ ๗ - บ้านกระเดา หมู่ที่ ๖ ๒.ขนาด กว้าง ๕ ม. ยาว ๑,๐๐๐ ม. หนา ๕ ซม.หรือมีพื้นที่ไม่น้อยกว่า ๕๐๐๐ ตรม.	๑,๘๗๘,๐๐๐	๑,๘๗๘,๐๐๐	๑,๘๗๘,๐๐๐	๑,๘๗๘,๐๐๐	๑,๘๗๘,๐๐๐	ถนนแอสฟัลต์คอนกรีต จำนวน ๑ เส้น	มีถนน แอสฟัลต์คอนกรีต ที่ประชาชนสามารถสัญจรไป - มา ได้สะดวก	กองช่าง
๘๓	โครงการเสริมผิวจราจรลาดยางแบบ Asphaltic Concert-๒๕๖๕ สายทาง กส.๔๐๒๓ บ้านตุม หมู่ที่ ๑ - บ้านห้วยน้ำคำ หมู่ที่ ๔	เพื่อให้ประชาชนสะดวก ในการเดินทางสัญจร	๑.จากถนนสายทาง กส. ๔๐๒๓ บ้านตุม หมู่ที่ ๑ - บ้านห้วยน้ำคำ หมู่ที่ ๔ ๒. ขนาด กว้าง ๕ ม. ยาว ๑๔๐๐ ม. หนา ๐.๐๕ ม.มีพื้นที่ไม่น้อยกว่า ๗๐๐๐ ตรม.	๒,๖๓๐,๐๐๐	๒,๖๓๐,๐๐๐	๒,๖๓๐,๐๐๐	๒,๖๓๐,๐๐๐	๒,๖๓๐,๐๐๐	ถนนแอสฟัลต์คอนกรีต จำนวน ๑ เส้น	มีถนน แอสฟัลต์คอนกรีต ที่ประชาชนสามารถสัญจรไป - มา ได้สะดวก	กองช่าง

๘๔	ก่อสร้างถนน คสล. สายเลียบบคลองส่งน้ำ สาย ๗R -RMC (ฝั่งซ้าย) จาก กม.ที่ ๕+๗๙๙ ถึง กม.๗-๖๖๓	เพื่อให้ประชาชนสะดวกในการเดินทางสัญจร	๑.กว้าง ๕ เมตร ยาว ๑,๘๖๔ เมตร หนา ๐.๑๕ หรือมีพื้นที่ผิวจราจร คสล.ไม่น้อยกว่า ๙,๓๒๐ ตรม.พร้อมลูกรังไหล่ทางข้างละ ๑.๐๐ เมตร	๖,๐๐๐,๐๐๐	๖,๐๐๐,๐๐๐	๖,๐๐๐,๐๐๐	๖,๐๐๐,๐๐๐	๖,๐๐๐,๐๐๐	๖,๐๐๐,๐๐๐	ถนนคอนกรีตเสริมเหล็ก จำนวน ๑ เส้น	ถนนคอนกรีตที่ประชาชนสามารถสัญจรไป - มา ได้สะดวก	กองช่าง
----	---	---------------------------------------	---	-----------	-----------	-----------	-----------	-----------	-----------	-----------------------------------	---	---------

ที่	โครงการ	วัตถุประสงค์	เป้าหมาย (ผลผลิตของโครงการ)	งบประมาณ					ตัวชี้วัด(KPI)	ผลที่คาดว่าจะได้รับ	หน่วยงานที่รับผิดชอบ	
				๒๕๖๖	๒๕๖๗	๒๕๖๘	๒๕๖๙	๒๕๗๐				
๘๕	ก่อสร้างถนนคอนกรีตเสริมเหล็กสายทาง เลียบคลองส่งน้ำ สาย ๗R-RMC (ฝั่งซ้าย)จาก กม.ที่ ๗+๖๖๓ถึงกม.๙+๑๓๐	เพื่อให้ประชาชนสะดวกในการเดินทางสัญจร	๑.กว้าง ๕ เมตร ยาว ๑,๕๖๗ เมตร หนา ๐.๑๕ หรือมีพื้นที่ผิวจราจร คสล.ไม่น้อยกว่า ๗,๓๓๕ ตรม. พร้อมลูกรังไหล่ทางข้างละ ๑.๐๐ เมตร	๕,๐๐๐,๐๐๐	๕,๐๐๐,๐๐๐	๕,๐๐๐,๐๐๐	๕,๐๐๐,๐๐๐	๕,๐๐๐,๐๐๐	๕,๐๐๐,๐๐๐	ถนนคอนกรีตเสริมเหล็ก จำนวน ๑ เส้น	ถนนคอนกรีตที่ประชาชนสามารถสัญจรไป - มา ได้สะดวก	กองช่าง
๘๖	ก่อสร้างถนนคอนกรีตเสริมเหล็กสายทาง เลียบคลองส่งน้ำ สาย ๗R-RMC (ฝั่งซ้าย)จาก กม.ที่ ๙+๑๓๐ถึงกม.๑๐+๙๓๕	เพื่อให้ประชาชนสะดวกในการเดินทางสัญจร	๑.กว้าง ๕ เมตร ยาว ๑,๘๐๕ เมตร หนา ๐.๑๕ หรือมีพื้นที่ผิวจราจร คสล.ไม่น้อยกว่า ๙,๐๒๕ ตรม. พร้อมลูกรังไหล่ทางข้างละ ๑.๐๐ เมตร	๖,๐๐๐,๐๐๐	๖,๐๐๐,๐๐๐	๖,๐๐๐,๐๐๐	๖,๐๐๐,๐๐๐	๖,๐๐๐,๐๐๐	๖,๐๐๐,๐๐๐	ถนนคอนกรีตเสริมเหล็ก จำนวน ๑ เส้น	ถนนคอนกรีตที่ประชาชนสามารถสัญจรไป - มา ได้สะดวก	กองช่าง
๘๗	ก่อสร้างถนนคอนกรีตเสริมเหล็กสายทาง เลียบคลองส่งน้ำ สาย ๗R-RMC (ฝั่งซ้าย)จาก กม.ที่ ๑๐+๙๓๕ถึงกม.๑๑+๙๐๐	เพื่อให้ประชาชนสะดวกในการเดินทางสัญจร	๑.กว้าง ๔ เมตร ยาว ๙๖๕ เมตร หนา ๐.๑๕ หรือมีพื้นที่ผิวจราจร คสล.ไม่น้อยกว่า ๓,๘๖๐ ตรม. พร้อมลูกรังไหล่ทางข้างละ ๑.๐๐ เมตร	๓,๐๐๐,๐๐๐	๓,๐๐๐,๐๐๐	๓,๐๐๐,๐๐๐	๓,๐๐๐,๐๐๐	๓,๐๐๐,๐๐๐	๓,๐๐๐,๐๐๐	ถนนคอนกรีตเสริมเหล็ก จำนวน ๑ เส้น	ถนนคอนกรีตที่ประชาชนสามารถสัญจรไป - มา ได้สะดวก	กองช่าง
๘๘	ก่อสร้างถนนคอนกรีตเสริมเหล็กสายทาง เลียบคลองส่งน้ำ สาย ๘L- ๗R - RMC (ฝั่งซ้าย) จาก กม.ที่ ๐+๐๐๐ ถึงกม. ๐+๘๙๕	เพื่อให้ประชาชนสะดวกในการเดินทางสัญจร	๑.กว้าง ๔ เมตร ยาว ๘๙๕ เมตร หนา ๐.๑๕ หรือมีพื้นที่ผิวจราจร คสล.ไม่น้อยกว่า ๓,๕๘๐ ตรม. พร้อมลูกรังไหล่ทางข้างละ	๓,๐๐๐,๐๐๐	๓,๐๐๐,๐๐๐	๓,๐๐๐,๐๐๐	๓,๐๐๐,๐๐๐	๓,๐๐๐,๐๐๐	๓,๐๐๐,๐๐๐	ถนนคอนกรีตเสริมเหล็ก จำนวน ๑ เส้น	ถนนคอนกรีตที่ประชาชนสามารถสัญจรไป - มา ได้สะดวก	กองช่าง

			๑.๐๐ เมตร								
๘๘	ก่อสร้างถนน คสล. สายเลียบบ คลองส่งน้ำ สาย ๕R -๗R RMC (ฝั่งซ้าย) จาก กม.ที่ ๐+๐๐๐ถึง กม.๐+๘๙๕	เพื่อให้ประชาชนสะดวก ในการเดินทางสัญจร	๑.กว้าง ๔ เมตร ยาว ๕๙๐ เมตร หนา ๐.๑๕ หรือมีพื้นที่ผิวจราจร คสล. ไม่น้อยกว่า ๒,๓๖๐ ตรม. พร้อมลูกรังไหล่ทางข้างละ ๑.๐๐ เมตร	๒,๐๐๐,๐๐๐	๒,๐๐๐,๐๐๐	๒,๐๐๐,๐๐๐	๒,๐๐๐,๐๐๐	๒,๐๐๐,๐๐๐	ถนนคอนกรีตเสริมเหล็ก จำนวน ๑ เส้น	ถนนคอนกรีต ที่ประชาชน สามารถสัญจรไป - มา ได้สะดวก	กองช่าง

ที่	โครงการ	วัตถุประสงค์	เป้าหมาย (ผลผลิตของโครงการ)	งบประมาณ					ตัวชี้วัด(KPI)	ผลที่คาดว่าจะ ได้รับ	หน่วยงานที่ รับผิดชอบ
				๒๕๖๖	๒๕๖๗	๒๕๖๘	๒๕๖๙	๒๕๗๐			
๘๐	ก่อสร้างถนน คสล. สายเลียบบ คลองส่งน้ำ สาย ๖R - RMC (ฝั่งซ้าย) จาก สะพานข้ามคลอง บ้านโนนหัน กม.ที่ ๕+๘๑๕ ถึง กม.๘+๘๘๐	เพื่อให้ประชาชนสะดวก ในการเดินทางสัญจร	๑.กว้าง ๔ เมตร ยาว ๓,๐๖๕ เมตร หนา ๐.๑๕ หรือมีพื้นที่ ผิวจราจร คสล.ไม่น้อยกว่า ๑๒,๒๖๐ ตรม.พร้อมลูกรัง ไหล่ทางข้างละ ๑.๐๐ เมตร	๘,๐๐๐,๐๐๐	๘,๐๐๐,๐๐๐	๘,๐๐๐,๐๐๐	๘,๐๐๐,๐๐๐	๘,๐๐๐,๐๐๐	ถนนคอนกรีตเสริมเหล็ก จำนวน ๑ เส้น	ถนนคอนกรีต ที่ประชาชน สามารถสัญจร ไป - มา ได้ สะดวก	กองช่าง
๘๑	ก่อสร้างถนน คสล. สายเลียบบ คลองส่งน้ำ สาย ๖R - RMC (ฝั่งซ้าย) จาก สะพานข้ามคลอง ๖R-RMC ถึงสุขเขตองค์การ บริหารส่วนตำบลเหล่ากลาง	เพื่อให้ประชาชนสะดวก ในการเดินทางสัญจร	๑.กว้าง ๕ เมตร ยาว ๑,๘๐๕ เมตร หนา ๐.๑๕ หรือมีพื้นที่ ผิวจราจร คสล.ไม่น้อยกว่า ๙,๐๒๕ ตรม.พร้อมลูกรังไหล่ ทางข้างละ ๑.๐๐ เมตร	๖,๐๐๐,๐๐๐	๖,๐๐๐,๐๐๐	๖,๐๐๐,๐๐๐	๖,๐๐๐,๐๐๐	๖,๐๐๐,๐๐๐	ถนนคอนกรีตเสริมเหล็ก จำนวน ๑ เส้น	ถนนคอนกรีต ที่ประชาชน สามารถสัญจร ไป - มา ได้ สะดวก	กองช่าง
๘๒	ก่อสร้างถนน คสล. สายเลียบบ คลองส่งน้ำ สาย ๓R - ๖R (ฝั่งขวา) จาก สะพานข้ามคลอง ๖R -RMC กม.ที่ ๐+๐๐๐ ถึง ๑+๔๖๐	เพื่อให้ประชาชนสะดวก ในการเดินทางสัญจร	๑.กว้าง ๔ เมตร ยาว ๙๖๕ เมตร หนา ๐.๑๕ หรือมีพื้นที่ ผิวจราจร คสล.ไม่น้อยกว่า ๓๘๖๐ ตรม.พร้อมลูกรังไหล่ ทางข้างละ ๑.๐๐ เมตร	๔,๐๐๐,๐๐๐	๔,๐๐๐,๐๐๐	๔,๐๐๐,๐๐๐	๔,๐๐๐,๐๐๐	๔,๐๐๐,๐๐๐	ถนนคอนกรีตเสริมเหล็ก จำนวน ๑ เส้น	ถนนคอนกรีต ที่ประชาชน สามารถสัญจร ไป - มา ได้ สะดวก	กองช่าง
๘๓	ก่อสร้างถนน คสล.สายเรียบ คลองส่งน้ำ สาย ๓R - ๖R (ฝั่ง ขวา) จากสะพานข้ามคลอง ๖R - RMC ถึงสุตระยะ	เพื่อให้ประชาชนสะดวก ในการเดินทางสัญจร	๑.กว้าง ๔ เมตร ยาว ๑๒๒๕ เมตร หนา ๐.๑๕ หรือมีพื้นที่ ผิวจราจร คสล.ไม่น้อยกว่า ๔๙๐๐ ตรม.พร้อมลูกรังไหล่	๓,๐๐๐,๐๐๐	๓,๐๐๐,๐๐๐	๓,๐๐๐,๐๐๐	๓,๐๐๐,๐๐๐	๓,๐๐๐,๐๐๐	ถนนคอนกรีตเสริมเหล็ก จำนวน ๑ เส้น	ถนนคอนกรีต ที่ประชาชน สามารถสัญจร ไป - มา ได้	กองช่าง

			ทางข้างละ ๑.๐๐ เมตร							สะดวก	
๙๔	ก่อสร้างถนน คสล. สายเลียบบ คลองส่งน้ำ สาย ๔L -๖R (ฝั่งซ้าย) จาก แยกคลอง ๔L - ๖R -ถึงสุทธระยะโครงการ	เพื่อให้ประชาชนสะดวก ในการเดินทางสัญจร	๑.กว้าง ๔ เมตร ยาว ๑๔๖๐ เมตร หนา ๐.๑๕ หรือมีพื้นที่ ผิวจราจร คสล.ไม่น้อยกว่า ๕๘๔๐ ตรม.พร้อมลูกรังใหญ่ ทางข้างละ ๑.๐๐ เมตร	๔,๐๐๐,๐๐๐	๔,๐๐๐,๐๐๐	๔,๐๐๐,๐๐๐	๔,๐๐๐,๐๐๐	๔,๐๐๐,๐๐๐	ถนนคอนกรีตเสริมเหล็ก จำนวน ๑ เส้น	ถนนคอนกรีต ที่ประชาชน สามารถสัญจร ไป - มา ได้ สะดวก	กองช่าง
ที่	โครงการ	วัตถุประสงค์	เป้าหมาย (ผลผลิตของโครงการ)	งบประมาณ					ตัวชี้วัด(KPI)	ผลที่คาดว่าจะ ได้รับ	หน่วยงานที่ รับผิดชอบ
				๒๕๖๖	๒๕๖๗	๒๕๖๘	๒๕๖๙	๒๕๗๐			
๙๕	ก่อสร้างถนน คสล. สายเลียบบ คลองส่งน้ำ สาย ๗R - RMC (ฝั่งขวา) จาก แยก-ทช.กส. ๔๐๗๘ ถึงคลองระบายน้ำ	เพื่อให้ประชาชนสะดวก ในการเดินทางสัญจร	๑.กว้าง ๔ เมตร ยาว ๔๓๐ เมตร หนา ๐.๑๕ หรือมีพื้นที่ ผิวจราจร คสล.ไม่น้อยกว่า ๑,๗๒๐ ตรม.พร้อมลูกรังใหญ่ ทางข้างละ ๑.๐๐ เมตร	๒,๐๐๐,๐๐๐	๒,๐๐๐,๐๐๐	๒,๐๐๐,๐๐๐	๒,๐๐๐,๐๐๐	๒,๐๐๐,๐๐๐	ถนนคอนกรีตเสริมเหล็ก จำนวน ๑ เส้น	ถนนคอนกรีต ที่ประชาชน สามารถสัญจร ไป - มา ได้ สะดวก	กองช่าง
๙๖	ก่อสร้างถนน คสล.สายทางบ้าน คุยโพธิ์ หมู่ที่ ๓ ไปบ้านหัว หนอง หมู่ที่ ๗	เพื่อให้ประชาชนสะดวก ในการเดินทางสัญจร	๑ กว้าง ๕ เมตร ยาว ๒๔๒ เมตร หนา ๐.๑๕ เมตร หรือมี พื้นที่ไม่น้อยกว่า ๑๒๑๐ ตร.ม.	๑,๐๐๐,๐๐๐	๑,๐๐๐,๐๐๐	๑,๐๐๐,๐๐๐	๑,๐๐๐,๐๐๐	๑,๐๐๐,๐๐๐	ถนนคอนกรีตเสริมเหล็ก จำนวน ๑ เส้น	ถนนคอนกรีต ที่ประชาชน สามารถสัญจร ไป - มา ได้ สะดวก	กองช่าง
๙๗	ก่อสร้างถนน คสล สายทางบ้าน หัวหนองหมู่๗ ไป รร.เหล่ากลาง วิทยาคม	เพื่อให้ประชาชนสะดวก ในการเดินทางสัญจร	๑.กว้าง ๕ เมตรยาว ๑๗๕ เมตรหนา ๐.๑๕ เมตร.หรือมี พื้นที่ถนนคอนกรีตไม่น้อยกว่า ๘๗๕ ตรม.	๕๐๐,๐๐๐	๕๐๐,๐๐๐	๕๐๐,๐๐๐	๕๐๐,๐๐๐	๕๐๐,๐๐๐	ถนนคอนกรีตเสริมเหล็ก จำนวน ๑ เส้น	ถนนคอนกรีต ที่ประชาชน สามารถสัญจร ไป - มา ได้ สะดวก	กองช่าง
๙๘	ก่อสร้างถนนคสล. สายทางแยก ถนน กส.๔๐๒๓ ฝั่งตะวันตก รร.เหล่ากลางวิทยาคม	เพื่อให้ประชาชนสะดวก ในการเดินทางสัญจร	๑.กว้าง ๕ เมตร ยาว ๒๑๗ เมตร หนา ๐.๑๕ เมตร หรือมี พื้นที่ถนนคอนกรีตไม่น้อยกว่า ๘๖๘ ตรม.	๕๐๐,๐๐๐	๕๐๐,๐๐๐	๕๐๐,๐๐๐	๕๐๐,๐๐๐	๕๐๐,๐๐๐	ถนนคอนกรีตเสริมเหล็ก จำนวน ๑ เส้น	ถนนคอนกรีต ที่ประชาชน สามารถสัญจร ไป - มา ได้ สะดวก	กองช่าง

๙๙	ก่อสร้างถนน คสล. สายทาง บ้านนายบุญมา ภัคดีศรีไปสวน เกษตรนายสุริยา นาสำแดง	เพื่อให้ประชาชนสะดวก ในการเดินทางสัญจร	๑.กว้าง ๔ เมตร ยาว ๒๑๗ เมตร หนา ๐.๑๕ เมตร หรือ พื้นที่ถนน คสล.ไม่น้อยกว่า ๘๖๘ ตรม.	๕๐๐,๐๐๐	๕๐๐,๐๐๐	๕๐๐,๐๐๐	๕๐๐,๐๐๐	๕๐๐,๐๐๐	ถนนคอนกรีตเสริมเหล็ก จำนวน ๑ เส้น	ถนนคอนกรีต ที่ประชาชน สามารถสัญจร ไป - มา ได้ สะดวก	กองช่าง
๑๐๐	ปรับปรุง/ซ่อมแซม ถนนภายใน ตำบลเหล่ากลาง ม.๑-๘	เพื่อให้ประชาชนสะดวก ในการเดินทางสัญจร	ตามแบบ อบต.เหล่ากลาง	๒๐๐,๐๐๐	๒๐๐,๐๐๐	๒๐๐,๐๐๐	๒๐๐,๐๐๐	๒๐๐,๐๐๐	ปรับปรุง/ซ่อมแซมถนน ภายในตำบล	ถนนคอนกรีต ที่ประชาชน สามารถสัญจร ไป - มา ได้ สะดวก	กองช่าง

รายละเอียดโครงการพัฒนา  
แผนพัฒนาท้องถิ่น (พ.ศ.๒๕๖๖-๒๕๗๐)  
องค์การบริหารส่วนตำบลเหล่ากลาง

ก.ยุทธศาสตร์จังหวัดที่ ๑ ยุทธศาสตร์ด้านการพัฒนาคน สังคม เศรษฐกิจ และสิ่งแวดล้อม  
 ข.ยุทธศาสตร์การพัฒนาขององค์กรปกครองส่วนท้องถิ่นในเขตจังหวัด ๖.ยุทธศาสตร์ด้านโครงสร้างพื้นฐาน  
 ๑.ยุทธศาสตร์ที่ ๑. ยุทธศาสตร์การพัฒนาด้านโครงสร้างพื้นฐาน  
 ๑.๒ แผนงานเคหะและชุมชน

ที่	โครงการ	วัตถุประสงค์	เป้าหมาย (ผลผลิตของโครงการ)	งบประมาณ					ตัวชี้วัด(KPI)	ผลที่คาดว่าจะได้รับ	หน่วยงานที่รับผิดชอบ
				๒๕๖๖	๒๕๖๗	๒๕๖๘	๒๕๖๙	๒๕๗๐			
๑	สอบเขตที่สาธารณะภายในตำบลเหล่ากลาง	เพื่อสอบเขตที่สาธารณประโยชน์ตำบลเหล่ากลาง	ประชาชนตำบลเหล่ากลาง	๑๐๐,๐๐๐	๑๐๐,๐๐๐	๑๐๐,๐๐๐	๑๐๐,๐๐๐	๑๐๐,๐๐๐	ป้องกันการรื้อล้างพื้นที่สาธารณะ มีร้อยละ...๘๐...ของครัวเรือนทั้งหมด	ป้องกันการบุกรุกที่สาธารณประโยชน์	สำนักปลัด

รายละเอียดโครงการพัฒนา  
แผนพัฒนาท้องถิ่น (พ.ศ.๒๕๖๖-๒๕๗๐)  
องค์การบริหารส่วนตำบลเหล่ากลาง

ก.ยุทธศาสตร์จังหวัดที่ ๑ ยุทธศาสตร์ด้านการพัฒนาคน สังคม เศรษฐกิจ และสิ่งแวดล้อม

ข.ยุทธศาสตร์การพัฒนาขององค์การปกครองส่วนท้องถิ่นในเขตจังหวัด ๖.ยุทธศาสตร์ด้านโครงสร้างพื้นฐาน

๑.ยุทธศาสตร์ที่ ๑. ยุทธศาสตร์การพัฒนาด้านโครงสร้างพื้นฐาน

๑.๓ แผนงานการพาณิชย์

หมู่ที่ ๑

ที่	โครงการ	วัตถุประสงค์	เป้าหมาย (ผลผลิตของโครงการ)	งบประมาณ					ตัวชี้วัด(KPI)	ผลที่คาดว่าจะได้รับ	หน่วยงานที่รับผิดชอบ
				๒๕๖๖	๒๕๖๗	๒๕๖๘	๒๕๖๙	๒๕๗๐			
๑	ซ่อมแซมท่อถังประปา พร้อมวางท่อประปาใหม่ ม.๑	เพื่อให้ประชาชนมีน้ำใช้อุปโภค บริโภค	ประชาชนมีน้ำใช้อุปโภค บริโภค หมู่ที่ ๑	-	-	-	๔๐,๐๐๐	-	ประชาชนมีน้ำใช้อุปโภค บริโภคร้อยละ ๑๐๐ ได้ประโยชน์	ประชาชนมีน้ำใช้อุปโภค บริโภค	กองช่าง
๒	วางท่อน้ำประปาใหม่ (ท่อถังที่ ๒ ) ม.๑	เพื่อให้ประชาชนมีน้ำใช้อุปโภค บริโภค	ประชาชนมีน้ำใช้อุปโภค บริโภค หมู่ที่ ๑	-	-	๕๐,๐๐๐	-	-	ประชาชนมีน้ำใช้อุปโภค บริโภคร้อยละ ๑๐๐ ได้ประโยชน์	ประชาชนมีน้ำใช้อุปโภค บริโภค	กองช่าง



หมู่ที่ ๒

ที่	โครงการ	วัตถุประสงค์	เป้าหมาย (ผลผลิตของโครงการ)	งบประมาณ					ตัวชี้วัด(KPI)	ผลที่คาดว่าจะได้รับ	หน่วยงานที่รับผิดชอบ
				๒๕๖๖	๒๕๖๗	๒๕๖๘	๒๕๖๙	๒๕๗๐			
๓	เจาะน้ำประปาพร้อมท่อถัง หมู่ที่ ๒	เพื่อให้ประชาชนมีน้ำใช้อุปโภค บริโภค	ประชาชนมีน้ำใช้อุปโภค บริโภค หมู่ที่ ๒	๓๕๐,๐๐๐	-	-	-	-	ประชาชนมีน้ำใช้อุปโภค บริโภคร้อยละ ๑๐๐ ได้ประโยชน์	ประชาชนมีน้ำใช้อุปโภค บริโภค	กองช่าง
๔	โครงการน้ำประปาดื่มได้ หมู่ที่ ๒	เพื่อให้ประชาชนมีน้ำใช้อุปโภค บริโภค	ประชาชนมีน้ำใช้อุปโภค บริโภค หมู่ที่ ๒	-	-	-	๕๐,๐๐๐	-	ประชาชนมีน้ำใช้อุปโภค บริโภคร้อยละ ๑๐๐ ได้ประโยชน์	ประชาชนมีน้ำใช้อุปโภค บริโภค	กองช่าง
๕	ปรับปรุงระบบประปา หมู่ที่ ๒	เพื่อให้ประชาชนมีน้ำใช้อุปโภค บริโภค	ประชาชนมีน้ำใช้อุปโภค บริโภค หมู่ที่ ๒	-	๓๐๐๐๐๐๐	-	-	-	ประชาชนมีน้ำใช้อุปโภค บริโภคร้อยละ ๑๐๐ ได้ประโยชน์	ประชาชนมีน้ำใช้อุปโภค บริโภค	กองช่าง

หมู่ที่ ๓

ที่	โครงการ	วัตถุประสงค์	เป้าหมาย (ผลผลิตของโครงการ)	งบประมาณ					ตัวชี้วัด(KPI)	ผลที่คาดว่าจะได้รับ	หน่วยงานที่รับผิดชอบ
				๒๕๖๖	๒๕๖๗	๒๕๖๘	๒๕๖๙	๒๕๗๐			
๕	ปรับปรุงซ่อมแซมระบบประปา หมู่ที่ ๓	เพื่อให้ประชาชนมีน้ำใช้อุปโภค บริโภค	ประชาชนมีน้ำใช้อุปโภค บริโภค หมู่ที่ ๓	๑๐๐,๐๐๐	-	-	-	-	ประชาชนมีน้ำใช้อุปโภค บริโภคร้อยละ ๑๐๐ ได้ประโยชน์	ประชาชนมีน้ำใช้อุปโภค บริโภค	กองช่าง

หมู่ที่ ๔

ที่	โครงการ	วัตถุประสงค์	เป้าหมาย (ผลผลิตของโครงการ)	งบประมาณ					ตัวชี้วัด(KPI)	ผลที่คาดว่าจะได้รับ	หน่วยงานที่รับผิดชอบ
				๒๕๖๖	๒๕๖๗	๒๕๖๘	๒๕๖๙	๒๕๗๐			
๖	ปรับปรุงซ่อมแซมระบบประปา หมู่ที่ ๔	เพื่อให้ประชาชนมีน้ำใช้อุปโภค บริโภค	ประชาชนมีน้ำใช้อุปโภค บริโภค หมู่ที่ ๔	-	๓๐๐๐๐๐๐	-	-	-	ประชาชนมีน้ำใช้อุปโภค บริโภคร้อยละ ๑๐๐ ได้ประโยชน์	ประชาชนมีน้ำใช้อุปโภค บริโภค	กองช่าง
๗	ก่อสร้างห้องถังประปา	เพื่อให้ประชาชนมีน้ำใช้อุปโภค บริโภค	ประชาชนมีน้ำใช้อุปโภค บริโภค หมู่ที่ ๔	๓๕๐,๐๐๐	-	-	-	-	ประชาชนมีน้ำใช้อุปโภค บริโภคร้อยละ ๑๐๐ ได้ประโยชน์	ประชาชนมีน้ำใช้อุปโภค บริโภค	กองช่าง

หมู่ที่ ๕

ที่	โครงการ	วัตถุประสงค์	เป้าหมาย (ผลผลิตของโครงการ)	งบประมาณ					ตัวชี้วัด(KPI)	ผลที่คาดว่าจะได้รับ	หน่วยงานที่รับผิดชอบ
				๒๕๖๖	๒๕๖๗	๒๕๖๘	๒๕๖๙	๒๕๗๐			
๘	วางท่อประปาภายในหมู่บ้านและปรับปรุงระบบท่อประปาภายในหมู่บ้าน	เพื่อให้ประชาชนมีน้ำใช้อุปโภค บริโภค	วางท่อ Pvc 2” ระยะทางยาว ๓๕๐ เมตร	๑๐๐,๐๐๐	-	-	-	-	ประชาชนมีน้ำใช้อุปโภค บริโภคร้อยละ ๑๐๐ ได้ประโยชน์	ประชาชนมีน้ำใช้อุปโภค บริโภค	กองช่าง

หมู่ที่ ๖

ที่	โครงการ	วัตถุประสงค์	เป้าหมาย (ผลผลิตของโครงการ)	งบประมาณ					ตัวชี้วัด(KPI)	ผลที่คาดว่าจะได้รับ	หน่วยงานที่รับผิดชอบ
				๒๕๖๖	๒๕๖๗	๒๕๖๘	๒๕๖๙	๒๕๗๐			
๙	ก่อสร้างประปาบาดาล บ้านกระเดา หมู่ที่ ๖	เพื่อให้ประชาชนมีน้ำใช้อุปโภค บริโภค	บ้านกระเดา หมู่ที่ ๖	-	-	๔๐๐๐๐-	-	-	ประชาชนมีน้ำใช้อุปโภค บริโภคร้อยละ ๑๐๐ ได้ประโยชน์	ประชาชนมีน้ำใช้อุปโภค บริโภค	กองช่าง

หมู่ที่ ๗

ที่	โครงการ	วัตถุประสงค์	เป้าหมาย (ผลผลิตของโครงการ)	งบประมาณ					ตัวชี้วัด(KPI)	ผลที่คาดว่าจะได้รับ	หน่วยงานที่รับผิดชอบ
				๒๕๖๖	๒๕๖๗	๒๕๖๘	๒๕๖๙	๒๕๗๐			
๑๐	ปรับปรุงระบบประปาหมู่บ้าน ม.๗	เพื่อให้ประชาชนมีน้ำใช้อุปโภค บริโภค	บ้านหัวหนอง หมู่ที่ ๗	๑๐๐,๐๐๐	-	-	-	-	ประชาชนมีน้ำใช้อุปโภค บริโภคร้อยละ ๑๐๐ ได้ประโยชน์	ประชาชนมีน้ำใช้อุปโภค บริโภค	กองช่าง
๑๑	โครงการ ระบบผลิตน้ำประปาขนาดใหญ่	เพื่อให้ประชาชนมีน้ำใช้อุปโภค บริโภค	บ้านตุม หมู่ ๒	๕,๒๐๐,๐๐๐	๕,๒๐๐,๐๐๐	๕,๒๐๐,๐๐๐	๕,๒๐๐,๐๐๐	๕,๒๐๐,๐๐๐	ประชาชนมีน้ำใช้อุปโภค บริโภคร้อยละ ๑๐๐ ได้ประโยชน์	ประชาชนมีน้ำใช้อุปโภค บริโภค	กองช่าง

แผนพัฒนาท้องถิ่นสี่ปี (พ.ศ.๒๕๖๑-๒๕๖๕)

องค์การบริหารส่วนตำบลเหล่ากลาง

ก.ยุทธศาสตร์จังหวัดที่ ๑ ยุทธศาสตร์ด้านการพัฒนาคน สังคม เศรษฐกิจ และสิ่งแวดล้อม

ข.ยุทธศาสตร์การพัฒนาขององค์กรปกครองส่วนท้องถิ่นในเขตจังหวัด ๖.ยุทธศาสตร์ด้านโครงสร้างพื้นฐาน

๑.ยุทธศาสตร์ที่ ๑. ยุทธศาสตร์การพัฒนาด้านโครงสร้างพื้นฐาน

๑.๔ แผนงานการเกษตร

หมู่ที่ ๑

ที่	โครงการ	วัตถุประสงค์	เป้าหมาย (ผลผลิตของโครงการ)	งบประมาณ					ตัวชี้วัด(KPI)	ผลที่คาดว่าจะได้รับ	หน่วยงานที่รับผิดชอบ
				๒๕๖๖	๒๕๖๗	๒๕๖๘	๒๕๖๙	๒๕๗๐			
๑	ขุดลอกคันคูส่งน้ำ จากนายนายบุญล้วน ถึง นายนายลอย ม.๑	เพื่อให้ประชาชนมีน้ำใช้ในการเกษตร	๑.ขนาดยาว ๗๐๐ เมตร	--	๙,๐๐๐	-	-	-	คริวเรือนที่มีการทำการเกษตรบริเวณคลองส่งน้ำ ร้อยละ ๑๐๐ ได้ประโยชน์	ประชาชนมีน้ำทำการเกษตร	กองช่าง
๒	ขุดลอกคันคูส่งน้ำ จากนางนงพรม ถึง คลองน้ำป่า ม.๑	เพื่อให้ประชาชนมีน้ำใช้ในการเกษตร	๑.ขนาดยาว ๗๐๐ เมตร	-	๙,๐๐๐	-	-	-	คริวเรือนที่มีการทำการเกษตรบริเวณคลองส่งน้ำ ร้อยละ ๑๐๐ ได้ประโยชน์	ประชาชนมีน้ำทำการเกษตร	กองช่าง
๓	ขุดลอกคันคูส่งน้ำ จากหนองคู - ทางหลวงชนบท ม.๑	เพื่อให้ประชาชนมีน้ำใช้ในการเกษตร	๑.กว้าง ๐.๖๐ เมตร ยาว ๑๐๐๐ เมตร	-	-	๑๒,๐๐๐	-	-	คริวเรือนที่มีการทำการเกษตรบริเวณคลองส่งน้ำ ร้อยละ ๑๐๐ ได้ประโยชน์	ประชาชนมีน้ำทำการเกษตร	กองช่าง
๔	ขุดลอกคันคูส่งน้ำจากนายนายสิทธิศักดิ์ ภารจินดา ถึงนายนายสมมัต ไซยชรา แสง หมู่ที่ ๑	เพื่อบรรเทาความเดือดร้อนของประชาชน	๑ ยาว ๑๐๐ เมตร ลึก ๕๐ เมตร พร้อมวางท่อ ๔๐ x ๑๐๐ จำนวน ๑๑ ท่อน	๑๐,๐๐๐	๑๐,๐๐๐	๑๐,๐๐๐	๑๐,๐๐๐	๑๐,๐๐๐	ประชาชนตำบลเหล่ากลาง	ประชาชนมีคันคูส่งน้ำในการระบายน้ำเข้า - ออก นาข้าว	กองช่าง

หมู่ที่ 2

ที่	โครงการ	วัตถุประสงค์	เป้าหมาย (ผลผลิตของโครงการ)	งบประมาณ					ตัวชี้วัด(KPI)	ผลที่คาดว่าจะได้รับ	หน่วยงานที่รับผิดชอบ
				๒๕๖๖	๒๕๖๗	๒๕๖๘	๒๕๖๙	๒๕๗๐			
๔	ก่อสร้างฝายน้ำล้น เส้นหนองปลาตอง – คลอง หมู่ที่ ๒	เพื่อให้ประชาชนมีน้ำใช้ในการเกษตร	๑.ประชาชนตำบลเหล่ากลาง	-	-	-	-	๕๐,๐๐๐	ครัวเรือนที่มีการทำการเกษตรบริเวณ คลองส่งน้ำ ร้อยละ ๑๐๐ ได้ประโยชน์	ประชาชนมีน้ำทำการเกษตร	กองช่าง
๕	ขุดลอกคันคูส่งน้ำ จากที่นา นายทองใบ ถึง นานายทองกลาง	เพื่อให้ประชาชนมีน้ำใช้ในการเกษตร	๑.กว้าง ๐.๗๐ เมตร ยาว ๑,๓๐๐ เมตร	๑๐,๐๐๐	-	-	-	-	ครัวเรือนที่มีการทำการเกษตรบริเวณ คลองส่งน้ำ ร้อยละ ๑๐๐ ได้ประโยชน์	ประชาชนมีน้ำทำการเกษตร	กองช่าง

หมู่ที่ 3

ที่	โครงการ	วัตถุประสงค์	เป้าหมาย (ผลผลิตของโครงการ)	งบประมาณ					ตัวชี้วัด(KPI)	ผลที่คาดว่าจะได้รับ	หน่วยงานที่รับผิดชอบ
				๒๕๖๖	๒๕๖๗	๒๕๖๘	๒๕๖๙	๒๕๗๐			
๕	ก่อสร้างฝายชะลอน้ำคอนกรีต	เพื่อให้ประชาชนมีน้ำใช้ในการเกษตร	๑.กว้าง ๒ เมตร ยาว ๒๐๐ เมตร	-	๑๐๐,๐๐๐	-	-	-	กักเก็บน้ำเพื่อการเกษตร ร้อยละ ๑๐๐ ของประชาชนทั้งหมด	ประชาชนมีน้ำใช้เพื่อการเกษตรอย่างเพียงพอ	กองช่าง
๖	ขุดลอกลำรางนางวิไลวรรณ นางรอย - นานายทอง พลประถม	เพื่อให้ประชาชนมีน้ำใช้ในการเกษตร	๑.ยาว ๒๐๐ เมตร	-	๕๐,๐๐๐	-	-	-	กักเก็บน้ำเพื่อการเกษตร ร้อยละ ๑๐๐ ของประชาชนทั้งหมด	ประชาชนมีน้ำใช้เพื่อการเกษตรอย่างเพียงพอ	กองช่าง
๗	ก่อสร้างฝายกั้นน้ำคอนกรีตกุดหล่ม ม.๓	เพื่อให้ประชาชนมีน้ำใช้ในการเกษตร	๑.ประชาชนตำบลเหล่ากลาง	๑๐๐,๐๐๐	-	-	-	-	กักเก็บน้ำเพื่อการเกษตร ร้อยละ ๑๐๐ ของประชาชนทั้งหมด	ประชาชนมีน้ำใช้เพื่อการเกษตรอย่างเพียงพอ	กองช่าง
๘	โครงการขุดลอกกุดหล่ม หมู่ที่ ๓	เพื่อให้ประชาชนมีน้ำใช้ในการเกษตร	๑.กว้างเฉลี่ย ๖๕.๘๘ ม. ยาว ๗๗๐ ม.	๕,๐๐๐,๐๐๐	๕,๐๐๐,๐๐๐	๕,๐๐๐,๐๐๐	๕,๐๐๐,๐๐๐	๕,๐๐๐,๐๐๐	กักเก็บน้ำเพื่อการเกษตร ร้อยละ ๑๐๐ ของประชาชนทั้งหมด	ประชาชนมีน้ำใช้เพื่อการเกษตรอย่างเพียงพอ	กองช่าง

หมู่ที่ 4

ที่	โครงการ	วัตถุประสงค์	เป้าหมาย (ผลผลิตของโครงการ)	งบประมาณ					ตัวชี้วัด(KPI)	ผลที่คาดว่าจะได้รับ	หน่วยงานที่รับผิดชอบ
				๒๕๖๖	๒๕๖๗	๒๕๖๘	๒๕๖๙	๒๕๗๐			
๘	ขุดลอกวัชพืช กุดชวยน้อย หมู่ที่ ๔	เพื่อให้ประชาชนมีน้ำใช้ในการเกษตร	๑.ยาว ๑๕๐๐ เมตร	๒๐,๐๐๐	-	-	-	-	กำจัดวัชพืชกุดชวยน้อย ร้อยละ ๑๐๐ ของประชาชนทั้งหมด	ประชาชนมีน้ำใช้เพื่อการเกษตรอย่างเพียงพอ	กองช่าง
๙	ก่อสร้างดาดคอนกรีตลำรางส่งน้ำ จากนายนายสังวร กมลคร ไปถึงนายนางวิไลรัตน์ นาสิงห์คาร	เพื่อให้ประชาชนมีน้ำใช้ในการเกษตร	๑.จากนายนายสังวร กมลคร ไปถึง นายนางวิไลรัตน์ นาสิงห์คาร ยาว ๑๐๐๐ เมตร	๑๐๐,๐๐๐	-	-	-	-	ครัวเรือนที่มีการคมนาคมสะดวก รวดเร็ว มีร้อยละ... ๖๐...ของครัวเรือนทั้งหมด	ครัวเรือนที่มีการคมนาคมสะดวก รวดเร็ว	กองช่าง
๑๐	ขุดลอกคลองน้ำป่าจากกุดชวยน้อย - กุดหล่ม	เพื่อให้ประชาชนมีน้ำใช้ในการเกษตร	๑.จากกุดชวยน้อย - กุดหล่ม ๒. ยาว ๑๐๐๐ เมตร	๑๐๐,๐๐๐	-	-	-	-	ประชาชนมีน้ำใช้ในการเกษตรร้อยละ ๑๐๐ ได้ประโยชน์	ประชาชนมีน้ำใช้ในการเกษตร	กองช่าง

หมู่ที่ 5

ที่	โครงการ	วัตถุประสงค์	เป้าหมาย (ผลผลิตของโครงการ)	งบประมาณ					ตัวชี้วัด(KPI)	ผลที่คาดว่าจะได้รับ	หน่วยงานที่รับผิดชอบ
				๒๕๖๖	๒๕๖๗	๒๕๖๘	๒๕๖๙	๒๕๗๐			
๑๑	ขุดลอกคลองน้ำป่า จากสามแยกไปนาก้านัน - คลอง ๖R	เพื่อให้ประชาชนมีน้ำใช้ในการเกษตร	๑.ยาว ๗๐๐ เมตร	๑๐๐,๐๐๐	-	-	-	-	กำจัดวัชพืชกุดชวยน้อย ร้อยละ ๑๐๐ ของประชาชนทั้งหมด	ประชาชนมีน้ำใช้เพื่อการเกษตรอย่างเพียงพอ	กองช่าง
๑๒	ขุดลอกคลองน้ำป่า สามแยกไปหนองฮี	เพื่อให้ประชาชนมีน้ำใช้ในการเกษตร	๑. ยาว ๗๐๐ เมตร	๑๐๐,๐๐๐	-	-	-	-	ครัวเรือนที่มีการคมนาคมสะดวก รวดเร็ว มีร้อยละ... ๖๐...ของครัวเรือนทั้งหมด	ครัวเรือนที่มีการคมนาคมสะดวก รวดเร็ว	กองช่าง

หมู่ที่ 6

ที่	โครงการ	วัตถุประสงค์	เป้าหมาย (ผลผลิตของโครงการ)	งบประมาณ					ตัวชี้วัด(KPI)	ผลที่คาดว่าจะได้รับ	หน่วยงานที่รับผิดชอบ
				๒๕๖๖	๒๕๖๗	๒๕๖๘	๒๕๖๙	๒๕๗๐			
๑๓	ขุดลอกคลองไส้ไก่ จากนา นายกอง สุริฉาย ถึง นานายวิรัตน์ ทองจรัส	เพื่อให้ประชาชนมีน้ำใช้ในการเกษตร	๑ จากนา นายกอง สุริฉาย ถึง นานายวิรัตน์ ทองจรัส ๒.ยาว ๓๐๐ ม. กว้าง ๑.๕๐ ม.	-	๕๐,๐๐๐	-	-	-	กักเก็บน้ำเพื่อการเกษตร ร้อยละ ๑๐๐ ของประชาชนทั้งหมด	ประชาชนมีน้ำใช้เพื่อการเกษตรอย่างเพียงพอ	กองช่าง
๑๔	ขุดลอกคลองไส้ไก่ จากนานายประวิติ วิชาชัย ถึง นานายคำปน นาสวาท	ประชาชนสะดวก ในการเดินทางสัญจร	๑จากนานายประวิติ วิชาชัย ถึง นานายคำปน นาสวาท ๒.ยาว ๒๕๐ ม. กว้าง ๑.๕๐ ม.	๕๐,๐๐๐	-	-	-	-	ครัวเรือนที่มีการคมนาคมสะดวก รวดเร็ว มีร้อยละ... ๖๐...ของครัวเรือนทั้งหมด	ครัวเรือนที่มีการคมนาคมสะดวก รวดเร็ว	กองช่าง
๑๕	ขุดลอกคันคูส่งน้ำจากคอนเวิร์ด ถึงถนนไปหนองแปน	เพื่อให้ประชาชนมีน้ำใช้ในการเกษตร	๑ จากคอนเวิร์ด ถึงถนนไปหนองแปน ๒. ยาว ๔๕๗ ม. กว้าง ๕ เมตร	-	๑๐๐,๐๐๐	-	-	-	ประชาชนมีน้ำใช้ในการเกษตรร้อยละ ๑๐๐ ได้ประโยชน์	ประชาชนมีน้ำใช้ในการเกษตร	กองช่าง
๑๖	ขุดลอกหนองลิม	เพื่อให้ประชาชนมีน้ำใช้ในการเกษตร	๑ กว้าง ๕ เมตร ยาว ๑๐ เมตร	-	-	๕๐,๐๐๐	-	-	ประชาชนมีน้ำใช้ในการเกษตร ร้อยละ ๑๐๐ ได้ประโยชน์	ประชาชนมีน้ำใช้ในการเกษตร	กองช่าง
๑๗	ขุดลอกวัชพืชดินโคลนและสิ่งกีดขวางทางน้ำ สายเริ่มต้นจากถนน คสล.บ้านโนนทัน ไป ต.หนองแปน-สุดระยะคลองบ้านนาบึง	เพื่อให้ประชาชนมีน้ำใช้ในการเกษตร	๑.กว้างเฉลี่ย ๘ เมตร ระยะทางรวมไม่น้อยกว่า ๑,๗๐๐ เมตร หรือปริมาณวัชพืชดินโคลนและสิ่งกีดขวางทางน้ำไม่น้อยกว่า ๑๒,๑๐๔ เมตร	๕๐๐,๐๐๐	๕๐๐,๐๐๐	๕๐๐,๐๐๐	๕๐๐,๐๐๐	๕๐๐,๐๐๐	ประชาชนมีน้ำใช้ในการเกษตร ร้อยละ ๑๐๐ ได้ประโยชน์	ประชาชนมีน้ำใช้ในการเกษตร	กองช่าง

หมู่ที่ 7

ที่	โครงการ	วัตถุประสงค์	เป้าหมาย (ผลผลิตของโครงการ)	งบประมาณ					ตัวชี้วัด(KPI)	ผลที่คาดว่าจะได้รับ	หน่วยงานที่รับผิดชอบ
				๒๕๖๖	๒๕๖๗	๒๕๖๘	๒๕๖๙	๒๕๗๐			
๑๗	โครงการขุดลอกคันคูส่งน้ำเส้นหนองไฮ ถึง นา นายเทพ อัสพันธ์	เพื่อให้ประชาชนมีน้ำใช้ในการเกษตร	๑ เส้นหนองไฮ ถึง นา นายเทพ อัสพันธ์ ๒.ยาว ๑๐๐๐ ม.	-	๒๒,๐๐๐	-	-	-	กักเก็บน้ำเพื่อการเกษตร ร้อยละ ๑๐๐ ของประชาชนทั้งหมด	ประชาชนมีน้ำใช้เพื่อการเกษตรอย่างเพียงพอ	กองช่าง
๑๘	โครงการก่อสร้างฝายชะลอน้ำกุดช้วยน้อย	เพื่อให้ประชาชนมีน้ำใช้ในการเกษตร	๑.คลองน้ำป่ากุดช้วยน้อย	๒๐๐,๐๐๐	-	-	-	-	กักเก็บน้ำเพื่อการเกษตร ร้อยละ ๑๐๐ ของประชาชนทั้งหมด	ประชาชนมีน้ำใช้เพื่อการเกษตรอย่างเพียงพอ	กองช่าง
๑๙	โครงการ ขุดลอกวัชพืชดินโคลน และสิ่งกีดขวางทางน้ำกุดช้วยน้อย	เพื่อกำจัดวัชพืชในแม่น้ำลำคลอง	ประชาชนตำบลเหล่ากลาง	๕๐๐,๐๐๐	๕๐๐,๐๐๐	๕๐๐,๐๐๐	๕๐๐,๐๐๐	๕๐๐,๐๐๐	กักเก็บน้ำเพื่อการเกษตร ร้อยละ ๑๐๐ ของประชาชนทั้งหมด	ประชาชนมีน้ำใช้เพื่อการเกษตรอย่างเพียงพอ	กองช่าง

หมู่ที่ 8



ที่	โครงการ	วัตถุประสงค์	เป้าหมาย (ผลผลิตของ โครงการ)	งบประมาณ					ตัวชี้วัด(KPI)	ผลที่คาดว่าจะได้รับ	หน่วยงานที่ รับผิดชอบ
				๒๕๖๖	๒๕๖๗	๒๕๖๘	๒๕๖๙	๒๕๗๐			
๑๙	โครงการขุดลอกหนองจอก	เพื่อให้ประชาชนมีน้ำใช้ในการเกษตร	๑. ขุดลอกหนองจอก พื้นที่ ๖,๔๐๐ ตรม.	-	๑๐๐,๐๐๐	-	-	-	กักเก็บน้ำเพื่อการเกษตร ร้อยละ ๑๐๐ ของ ประชาชนทั้งหมด	ประชาชนมีน้ำใช้เพื่อการเกษตร อย่างเพียงพอ	กองช่าง
๒๐	ขุดลอกคันคูส่งน้ำจากนางสาว วิเชียรฉาย – นานายถวิล นาใจดี	เพื่อให้ประชาชนมีน้ำใช้ในการเกษตร	๑.ขุดลอกคันคูส่งน้ำจากนางสาววิเชียรฉาย-นานายถวิล นาใจดี ๒.กว้าง ๒ ม. ยาว ๑,๓๐๐ ม.	-	-	๑๐๐,๐๐๐	-	-	กักเก็บน้ำเพื่อการเกษตร ร้อยละ ๑๐๐ ของ ประชาชนทั้งหมด	ประชาชนมีน้ำใช้เพื่อการเกษตร อย่างเพียงพอ	กองช่าง
๒๑	ขุดลอกคันคูส่งน้ำจากนายสุพิน กมลคร ถึง นานายอุทัย วันเคลื่อน	เพื่อให้ประชาชนมีน้ำใช้ในการเกษตร	๑.ขุดลอกคันคูส่งน้ำจากนายสุพิน กมลคร ถึง นานายอุทัย วันเคลื่อน ๒.กว้าง ๑.๕ ม. ยาว ๑,๐๐๐ ม.	-	-	-	๑๐๐,๐๐๐	-	กักเก็บน้ำเพื่อการเกษตร ร้อยละ ๑๐๐ ของ ประชาชนทั้งหมด	ประชาชนมีน้ำใช้เพื่อการเกษตร อย่างเพียงพอ	กองช่าง
๒๒	โครงการตาดปูนคันคูส่งน้ำ เส้นศาลาเอนกประสงค์ ถึง นานายคมสัน ทัศนบุตร หมู่ที่ ๘	เพื่อให้ประชาชนมีน้ำใช้ในการเกษตร	๑.เส้นศาลาเอนกประสงค์ ถึง นานายคมสัน ทัศนบุตร	๑๐๐,๐๐๐	-	-	-	-	กักเก็บน้ำเพื่อการเกษตร ร้อยละ ๑๐๐ ของ ประชาชนทั้งหมด	ประชาชนมีน้ำใช้เพื่อการเกษตร อย่างเพียงพอ	กองช่าง
๒๓	โครงการขุดลอกคันคูส่งน้ำ เส้นนางบุญล้วน เหล่าลำขาม ถึง นานายชาติ พละสาร หมู่ที่ ๘	เพื่อให้ประชาชนมีน้ำใช้ในการเกษตร	๑.เส้นนางบุญล้วน เหล่าลำขาม ถึง นานายชาติ พละสาร ๒. ยาว ๗๕๐ เมตร	-	๑๐๐,๐๐๐	-	-	-	กักเก็บน้ำเพื่อการเกษตร ร้อยละ ๑๐๐ ของ ประชาชนทั้งหมด	ประชาชนมีน้ำใช้เพื่อการเกษตร อย่างเพียงพอ	กองช่าง
๒๔	โครงการขุดลอกคันคูส่งน้ำเส้น นานายสุพิน กมลคร ถึง นานายเส็ง แก้วทะชาติ หมู่ที่ ๘	เพื่อให้ประชาชนมีน้ำใช้ในการเกษตร	๑.เส้นนานายสุพิน กมลคร ถึง นานายเส็ง แก้วทะชาติ ๒. ยาว ๗๐๐ เมตร	-	-	๑๐๐,๐๐๐	-	-	กักเก็บน้ำเพื่อการเกษตร ร้อยละ ๑๐๐ ของ ประชาชนทั้งหมด	ประชาชนมีน้ำใช้เพื่อการเกษตร อย่างเพียงพอ	กองช่าง

รายละเอียดโครงการพัฒนา  
แผนพัฒนาท้องถิ่นสี่ปี (พ.ศ. ๒๕๖๖-๒๕๗๐)  
องค์การบริหารส่วนตำบลเหล่ากลาง

แบบ ผ.๐๑

ก.ยุทธศาสตร์จังหวัดที่ ๓ ยุทธศาสตร์ด้านกาส่งเสริมและพัฒนาการเกษตรปลอดภัย

ข.ยุทธศาสตร์การพัฒนาขององค์กรปกครองส่วนท้องถิ่นในเขตจังหวัด ๒. การพัฒนาการผลิตทางการเกษตร

๒.ยุทธศาสตร์การพัฒนาด้านงานส่งเสริมคุณภาพชีวิต

๒.๑ แนวทางการเกษตร

ที่	โครงการ	วัตถุประสงค์	เป้าหมาย (ผลผลิตของ โครงการ)	งบประมาณ					ตัวชี้วัด (KPI)	ผลที่คาดว่าจะ ได้รับ	หน่วยงานที่ รับผิดชอบ
				๒๕๖๖	๒๕๖๗	๒๕๖๘	๒๕๖๙	๒๕๗๐			
๑	ส่งเสริมการดำเนินงานศูนย์ ถ่ายทอดเทคโนโลยีเกษตรตำบล เหล่ากลาง	เพื่อส่งเสริมให้ ประชาชนมีความรู้ใน เรื่องการเกษตร	ประชาชนตำบล เหล่ากลาง	๒๐,๐๐๐	๒๐,๐๐๐	๒๐,๐๐๐	๒๐,๐๐๐	๒๐,๐๐๐	ประชาชนเข้ามาใช้ บริการ ร้อยละ ๖๐ ของประชากรในตำบล	ประชาชนมีความรู้ ในเรื่องการเกษตร และร่วมจัดทำ แผนด้าน การเกษตร	สำนักปลัด
๒	ส่งเสริมกลุ่มเกษตรกร/เกษตร อินทรีย์ ม.๑-๘	เพื่อช่วยเหลือ เกษตรกรภายในตำบล	ประชาชนตำบล เหล่ากลาง	๓๐,๐๐๐	๓๐,๐๐๐	๓๐,๐๐๐	๓๐,๐๐๐	๓๐,๐๐๐	ประชาชนในเขตตำบล เหล่ากลางมาร่วมงาน ร้อยละ ๙๐ ของหมู่บ้านมี การร่วมโครงการ	ส่งเสริมให้ ประชาชนมีรายได้ เสริมจากอาชีพ หลัก	สำนักปลัด
๓	โครงการอนุรักษ์สัตว์ป่าและพันธุ์ พืชตำบลเหล่ากลาง ม.๑-๘	เพื่ออนุรักษ์สัตว์ป่า และพันธุ์พืชตำบล เหล่ากลาง	ประชาชนตำบล เหล่ากลาง	๑๐๐,๐๐๐	๑๐๐,๐๐๐	๑๐๐,๐๐๐	๑๐๐,๐๐๐	๑๐๐,๐๐๐	ประชาชนในเขตตำบล เหล่ากลางเข้าร่วม โครงการ ร้อยละ ๘๐	อนุรักษ์สัตว์ป่า และพันธุ์พืชตำบล เหล่า กลาง	สำนักปลัด
๔	โครงการปลูกป่าชุมชนและฟื้นฟู ปลูกพืชสมุนไพร ตำบลเหล่า กลาง ม.๑-๘	เพื่อส่งเสริมให้ ประชาชนปลูกป่า ชุมชนและปลูกพืช สมุนไพร ตำบลเหล่า กลาง	ประชาชนตำบล เหล่ากลาง	๘๐,๐๐๐	๘๐,๐๐๐	๘๐,๐๐๐	๘๐,๐๐๐	๘๐,๐๐๐	ประชาชนในเขตตำบล เหล่ากลางเข้าร่วม โครงการ ร้อยละ ๘๐	ประชาชนมีป่า ชุมชนและมีพืช สมุนไพรไว้ใช้	สำนักปลัด

โครงการ	วัตถุประสงค์	เป้าหมาย (ผลผลิตของ	งบประมาณและที่มา	ตัวชี้วัด (KPI)	ผลที่คาดว่าจะ ได้รับ	หน่วยงาน ที่
---------	--------------	------------------------	------------------	--------------------	-------------------------	-----------------

			โครงการ)	๒๕๖๖	๒๕๖๗	๒๕๖๘	๒๕๖๙	๒๕๗๐			รับผิดชอบ
๕	โครงการปลูกผักปลอดสารพิษ ม.๑-๘	ส่งเสริมให้ประชาชนลดการใช้สารเคมี	ประชาชนตำบลเหล่ากลาง	๕๐,๐๐๐	๕๐,๐๐๐	๕๐,๐๐๐	๕๐,๐๐๐	๕๐,๐๐๐	ประชาชนในเขตตำบลเหล่ากลางเข้าร่วมโครงการ ร้อยละ ๘๐ มีสุขภาพแข็งแรง	ประชาชนมีสุขภาพสมบูรณ์แข็งแรง	สำนักปลัด
๖	รณรงค์ส่งเสริมปลูกข้าวปลอดสารพิษ ม.๑-๘	ส่งเสริมให้ประชาชนลดการใช้สารเคมี	ประชาชนตำบลเหล่ากลาง	๑๐๐,๐๐๐	๑๐๐,๐๐๐	๑๐๐,๐๐๐	๑๐๐,๐๐๐	๑๐๐,๐๐๐	ประชาชนมีสุขภาพที่สมบูรณ์แข็งแรง ร้อยละ ๗๐	ประชาชนมีสุขภาพที่สมบูรณ์แข็งแรง	สำนักปลัด
๗	ส่งเสริมการปลูกข้าวอินทรีย์ และ GAP โดยใช้เครื่องปักดำ ตำบลเหล่ากลาง	เพื่อส่งเสริมการปลูกข้าวอินทรีย์โดยใช้เครื่องปักดำ	ประชาชนตำบลเหล่ากลาง	๒๐๐,๐๐๐	๒๐๐,๐๐๐	๒๐๐,๐๐๐	๒๐๐,๐๐๐	๒๐๐,๐๐๐	เกษตรกรได้รับการส่งเสริมการปลูกข้าวอินทรีย์โดยใช้เครื่องปักดำ ร้อยละ ๑๐๐ ของโครงการ	เกษตรกรมีข้าวปลอดสารพิษที่มีคุณภาพ	สำนักปลัด
๘	ก่อสร้างลานเอนกประสงค์บ้านคูยโพธิ์ หมู่ที่ ๓	เพื่อให้ประชาชนมีลานเอนกประสงค์ใช้ในการตากผลผลิตทางการเกษตร	๑.กว้าง ๒๐ เมตร ยาว ๔๐ เมตร	๕๐,๐๐๐	๕๐,๐๐๐	๕๐,๐๐๐	๕๐,๐๐๐	๕๐,๐๐๐	ประชาชนมีลานเอนกประสงค์ใช้ในการตากผลผลิตทางการเกษตร	เกษตรกรมีลานเอนกประสงค์ใช้ในการตากผลผลิตทางการเกษตร	สำนักปลัด
๙	โครงการก่อสร้างลานเอนกประสงค์-วัดหัวหนองเหนือ	เพื่อให้ประชาชนมีลานเอนกประสงค์ใช้ในการตากผลผลิตทางการเกษตร	๑.กว้าง ๔๐ เมตร ยาว ๔๐ เมตร	๕๐,๐๐๐	๕๐,๐๐๐	๕๐,๐๐๐	๕๐,๐๐๐	๕๐,๐๐๐	ประชาชนมีลานเอนกประสงค์ใช้ในการตากผลผลิตทางการเกษตร	เกษตรกรมีลานเอนกประสงค์ใช้ในการตากผลผลิตทางการเกษตร	สำนักปลัด

	โครงการ	วัตถุประสงค์	เป้าหมาย (ผลผลิตของ โครงการ)	งบประมาณและที่มา					ตัวชี้วัด (KPI)	ผลที่คาดว่าจะ ได้รับ	หน่วยงาน ที่ รับผิดชอบ
				๒๕๖๖	๒๕๖๗	๒๕๖๘	๒๕๖๙	๒๕๗๐			
๑๐	ส่งเสริมการจัดกิจกรรม เศรษฐกิจพอเพียง ม.๑-๘	ส่งเสริมให้ประชาชนอยู่ อย่างพอเพียง	ปลูกต้นไม้ผลใน พื้นที่สาธารณะ หนองห้าง	๒๐,๐๐๐	๒๐,๐๐๐	๒๐,๐๐๐	๒๐,๐๐๐	๒๐,๐๐๐	ประชาชนในเขตตำบลเหล่า กลางเข้าร่วมโครงการ ร้อยละ ๘๐ มีสุขภาพแข็งแรง	ประชาชนมี สุขภาพสมบูรณ์ แข็งแรง	สำนักปลัด
๑๑	ส่งเสริมการปลูกป่าชุมชน	ส่งเสริมให้ประชาชนปลูก ป่าเพื่อลดโลกร้อน	ประชาชนตำบล เหล่ากลาง	๑๐,๐๐๐	๑๐,๐๐๐	๑๐,๐๐๐	๑๐,๐๐๐	๑๐,๐๐๐	ประชาชนในเขตตำบลเหล่า กลางเข้าร่วมโครงการ ร้อยละ ๗๐	ประชาชนมี สุขภาพที่ สมบูรณ์แข็งแรง	สำนักปลัด
๑๒	การอนุรักษ์พันธ์ปลาในหนอง สาธารณะ ม.๑-๘	เพื่อส่งเสริมการอนุรักษ์ พันธ์ ปลา	ประชาชนตำบล เหล่ากลาง	๑๐,๐๐๐	๑๐,๐๐๐	๑๐,๐๐๐	๑๐,๐๐๐	๑๐,๐๐๐	เกษตรกรได้รับการส่งเสริมการ อนุรักษ์พันธ์ปลา ร้อยละ ๑๐๐ ของโครงการ	ประชาชนใน ตำบลได้มีการ อนุรักษ์พันธ์สัตว์ น้ำในตำบล	สำนักปลัด
๑๓	โครงการอนุรักษ์พันธุกรรมพืช เนื่องมาจากพระราชดำริ สมเด็จพระเทพรัตนราชสุดาฯ สยามบรมราชกุมารี (อพ.สธ.)	เพื่ออนุรักษ์พันธุกรรมพืช	ประชาชนตำบล เหล่ากลาง	๒๐,๐๐๐	๒๐,๐๐๐	๒๐,๐๐๐	๒๐,๐๐๐	๒๐,๐๐๐	ประชาชนในเขตตำบลเหล่า กลางเข้าร่วมโครงการ ร้อยละ ๗๐	ประชาชนใน ตำบลได้มีการ อนุรักษ์ พันธุกรรมพืช	สำนักปลัด
๑๔	ส่งเสริมกลุ่มอาชีพปลูกผัก สวนครัวปลอดสารพิษ ม.๕ (ซื้อผ้าสแลน จำนวน ๕๐ คน)	ส่งเสริมให้ประชาชนลด การใช้สารเคมี	ประชาชนตำบล เหล่ากลาง	๕๐,๐๐๐	๕๐,๐๐๐	๕๐,๐๐๐	๕๐,๐๐๐	๕๐,๐๐๐	ประชาชนในเขตตำบลเหล่า กลางเข้าร่วมโครงการ ร้อยละ ๘๐ มีสุขภาพแข็งแรง	ประชาชนมี สุขภาพสมบูรณ์ แข็งแรง	สำนักปลัด

รายละเอียดโครงการพัฒนา  
แผนพัฒนาท้องถิ่นสี่ปี (พ.ศ. ๒๕๖๖-๒๕๗๐)  
องค์การบริหารส่วนตำบลเหล่ากลาง

- ก.ยุทธศาสตร์จังหวัดที่ ๑ ยุทธศาสตร์ด้านการการพัฒนาคน สังคม เศรษฐกิจ และสิ่งแวดล้อม  
ข.ยุทธศาสตร์การพัฒนาขององค์กรปกครองส่วนท้องถิ่นในเขตจังหวัด ๑.การพัฒนาคนและสังคมที่มีคุณภาพชีวิต  
๒.ยุทธศาสตร์การพัฒนาด้านงานส่งเสริมคุณภาพชีวิต  
๒.๒ แผนงาน สังคมสงเคราะห์

ที่	โครงการ	วัตถุประสงค์	เป้าหมาย (ผลผลิตของโครงการ)	งบประมาณและที่มา					ตัวชี้วัด (KPI)	ผลที่คาดว่าจะได้รับ	หน่วยงาน ที่ รับผิดชอบ
				๒๕๖๖	๒๕๖๗	๒๕๖๘	๒๕๖๙	๒๕๗๐			
๑	เบี้ยยังชีพเพื่อสวัสดิการสำหรับผู้สูงอายุ คนพิการ เด็กด้อยโอกาส และผู้ป่วยเอดส์	เพื่อให้ผู้สูงอายุ คนพิการ เด็กด้อยโอกาส และผู้ป่วยเอดส์ ได้รับการช่วยเหลือ	ประชาชนตำบลเหล่ากลาง	๗,๐๐๐,๐๐๐	๗,๐๐๐,๐๐๐	๗,๐๐๐,๐๐๐	๗,๐๐๐,๐๐๐	๗,๐๐๐,๐๐๐	ผู้สูงอายุ คนพิการ เด็กด้อยโอกาส ผู้ป่วยเอดส์ ในเขตตำบลเหล่ากลาง ร้อยละ ๑๐๐ ของตำบล ได้รับเบี้ยยังชีพ	ผู้สูงอายุ คนพิการ เด็กด้อยโอกาส และผู้ป่วยเอดส์ ได้รับการช่วยเหลือ	สำนักปลัด

รายละเอียดโครงการพัฒนา  
แผนพัฒนาท้องถิ่นสี่ปี (พ.ศ. ๒๕๖๑-๒๕๖๕)  
องค์การบริหารส่วนตำบลเหล่ากลาง

ก.ยุทธศาสตร์จังหวัดที่ ๑ ยุทธศาสตร์ด้านการการพัฒนาคมน สังคม เศรษฐกิจ และสิ่งแวดล้อม

ข.ยุทธศาสตร์การพัฒนาขององค์กรปกครองส่วนท้องถิ่นในเขตจังหวัด ๑.การพัฒนาคมนและสังคมที่มีคุณภาพ

๒.ยุทธศาสตร์พัฒนาด้านงานส่งเสริมคุณภาพชีวิต

๒.๓ แผนงานการศึกษา

ที่	โครงการ	วัตถุประสงค์	เป้าหมาย (ผลผลิตของโครงการ)	งบประมาณและที่มา					ตัวชี้วัด (KPI)	ผลที่คาดว่าจะได้รับ	หน่วยงานที่ รับผิดชอบ
				๒๕๖๖	๒๕๖๗	๒๕๖๘	๒๕๖๙	๒๕๗๐			
๑	จัดซื้อเครื่องเล่นสนาม ศูนย์พัฒนาเด็กเล็ก	เพื่อจัดซื้อเครื่องเล่นสนาม ศูนย์พัฒนาเด็กเล็ก	เพื่อเสริมทักษะเด็ก ศพด. จำนวน ๔ ศูนย์	๑๐๐,๐๐๐	๑๐๐,๐๐๐	๑๐๐,๐๐๐	๑๐๐,๐๐๐	๑๐๐,๐๐๐	ร้อยละ ๑๐๐ เด็กมีพัฒนาการที่ดีขึ้น	เด็กมีพัฒนาการเพิ่มขึ้น	ส่วน การศึกษา
๒	โครงการพัฒนาสภาพแวดล้อม/ภูมิทัศน์ ศูนย์พัฒนาเด็กเล็ก	เพื่อจัดสภาพแวดล้อมของศูนย์พัฒนาเด็กเล็ก และสะอาดสวยงาม	ศูนย์พัฒนาเด็กเล็ก จำนวน ๔ ศูนย์	๓๐,๐๐๐	๓๐,๐๐๐	๓๐,๐๐๐	๓๐,๐๐๐	๓๐,๐๐๐	ศูนย์พัฒนาเด็กเล็ก ตำบลเหล่ากลาง สะอาดสวยงาม	จัดสภาพแวดล้อมของศูนย์พัฒนาเด็กเล็ก และสะอาดสวยงาม	ส่วน การศึกษา
๓	โครงการพัฒนาวิชาการครูผู้ดูแลเด็กเล็ก บุคลากรทางการศึกษา	เพื่อเพิ่มศักยภาพให้ครูผู้ดูแลเด็ก ตำบลเหล่ากลาง	ศูนย์พัฒนาเด็กเล็ก จำนวน ๔ ศูนย์	๓๐,๐๐๐	๓๐,๐๐๐	๓๐,๐๐๐	๓๐,๐๐๐	๓๐,๐๐๐	เพื่อเพิ่มทักษะสื่อการเรียนการสอนให้กับครูผู้ดูแลเด็กตำบลเหล่ากลาง	บุคลากรของศูนย์พัฒนาเด็กเล็ก นำมาใช้ในการจัดประสบการณ์เรียนรู้ให้เด็ก	ส่วน การศึกษา

ที่	โครงการ	วัตถุประสงค์	เป้าหมาย (ผลผลิตของ โครงการ)	งบประมาณและที่มา					ตัวชี้วัด (KPI)	ผลที่คาดว่าจะได้รับ	หน่วยงานที่ รับผิดชอบ
				๒๕๖๖	๒๕๖๗	๒๕๖๘	๒๕๖๙	๒๕๗๐			
๔	โครงการปรับปรุงต่อเติม ศูนย์พัฒนาเด็กเล็ก จำนวน ๔ ศูนย์	เพื่อปรับปรุงต่อเติมศูนย์ พัฒนาเด็กเล็กน่อยู่	ศูนย์พัฒนาเด็กเล็ก จำนวน ๔ ศูนย์	๕๐,๐๐๐	๕๐,๐๐๐	๕๐,๐๐๐	๕๐,๐๐๐	๕๐,๐๐๐	ศูนย์พัฒนาเด็กเล็กทั้ง ๔ ศูนย์ มีพื้นที่ใช้ สอย และน่อยู่ มอง	ปรับปรุงต่อเติมศูนย์ พัฒนาเด็กเล็กให้น่า อยู่ น่ายามอง	ส่วน การศึกษา
๕	โครงการจัดซื้อวัสดุ ครุภัณฑ์ และสื่อการเรียน การสอนศูนย์พัฒนาเด็กเล็ก	เพื่อจัดซื้อวัสดุ ครุภัณฑ์ และสื่อการเรียนการสอน ศูนย์	ศูนย์พัฒนาเด็กเล็ก จำนวน ๔ ศูนย์	๕๐,๐๐๐	๕๐,๐๐๐	๕๐,๐๐๐	๕๐,๐๐๐	๕๐,๐๐๐	ศูนย์พัฒนาเด็กเล็กมี วัสดุ ครุภัณฑ์ ใช้ในสื่อ การเรียนการสอน กระตุ้นพัฒนาการเด็ก ให้ดีขึ้น	มีวัสดุ ครุภัณฑ์ และสื่อการเรียนการ สอนที่มีคุณภาพ	ส่วน การศึกษา
๖	โครงการส่งเสริมพัฒนาเด็ก เล็ก จำนวน ๔ ศูนย์	เพื่อให้เด็กได้มีพัฒนาการ ที่ดีขึ้น	ศูนย์พัฒนาเด็กเล็ก จำนวน ๔ ศูนย์	๒๐,๐๐๐	๒๐,๐๐๐	๒๐,๐๐๐	๒๐,๐๐๐	๒๐,๐๐๐	กระตุ้นพัฒนาการเด็ก ให้ดีขึ้น	เด็กเล็กได้มี พัฒนาการ ที่ดีขึ้น	ส่วน การศึกษา
๗	โครงการเพิ่มศักยภาพใน การบริหารจัดการให้กับครู ผู้ดูแลเด็ก	เพื่อเพิ่มศักยภาพในการ บริหารจัดการให้กับครู ผู้ดูแลเด็ก	ครูผู้ดูแลเด็ก ตำบล เหล่ากลาง	๔๒,๐๐๐	๔๒,๐๐๐	๔๒,๐๐๐	๔๒,๐๐๐	๔๒,๐๐๐	ครูผู้ดูแลเด็ก ตำบลเหล่า กลางเข้าร่วมโครงการ ร้อยละ ๑๐๐	เพิ่มศักยภาพในการ บริหารจัดการให้กับ ครูผู้ดูแลเด็ก	ส่วน การศึกษา

ที่	โครงการ	วัตถุประสงค์	เป้าหมาย (ผลผลิตของ โครงการ)	งบประมาณและที่มา					ตัวชี้วัด (KPI)	ผลที่คาดว่าจะได้รับ	หน่วยงานที่ รับผิดชอบ
				๒๕๖๖	๒๕๖๗	๒๕๖๘	๒๕๖๙	๒๕๗๐			
๘	โครงการพัฒนาศูนย์เด็กเล็ก นำอยู่ -กิจกรรมการอบรมเลี้ยงดูเด็ก -กิจกรรมการจัดโรคขาดสาร ไอโอดีน -กิจกรรมส่งเสริมสุขภาพเด็ก เล็ก ๔ ศูนย์	เพื่อให้ผู้ปกครอง และครู ผู้ดูแลเด็กได้มีความรู้ความ เข้าใจในการเลี้ยงดู และ ส่งเสริมพัฒนาการของเด็ก	ศูนย์พัฒนาเด็ก เล็ก จำนวน ๔ ศูนย์	๓๐,๐๐๐	๓๐,๐๐๐	๓๐,๐๐๐	๓๐,๐๐๐	๓๐,๐๐๐	ผู้ปกครองเด็กเล็ก ตำบลเหล่ากลางเข้า ร่วมโครงการ ร้อยละ ๘๐ ของ โครงการศูนย์เด็กเล็ก ตำบลเหล่ากลาง	ผู้ปกครอง และครู ผู้ดูแลเด็กได้มีความรู้ ความเข้าใจในการเลี้ยงดู และส่งเสริมพัฒนาการ ของเด็ก	ส่วน การศึกษา
๙	ซ่อมแซมเครื่องเล่นสนาม ศูนย์พัฒนาเด็กเล็ก	เพื่อซ่อมแซมเครื่องเล่น สนามศูนย์พัฒนาเด็กเล็ก ๔ ศูนย์	ศูนย์พัฒนาเด็ก เล็ก จำนวน ๔ ศูนย์	๒๐,๐๐๐	๒๐,๐๐๐	๒๐,๐๐๐	๒๐,๐๐๐	๒๐,๐๐๐	ป้องกันการเกิด อุบัติเหตุให้กับ เด็กเล็ก	มีเครื่องเล่นสนามศูนย์ พัฒนาเด็กเล็ก ๔ ศูนย์	ส่วน การศึกษา
๑๐	ส่งเสริมการศึกษานอกระบบ การศึกษาตามอัธยาศัย	เพื่อพัฒนาด้านการศึกษา อาชีพ	ศูนย์การศึกษานอกระบบตำบล เหล่ากลาง	๒๐,๐๐๐	๒๐,๐๐๐	๒๐,๐๐๐	๒๐,๐๐๐	๒๐,๐๐๐	พัฒนาด้านการศึกษา อาชีพให้กับประชาชน ตำบลเหล่ากลาง ร้อยละ ๘๐ ของศูนย์การศึกษานอกระบบตำบลเหล่า กลาง	เพิ่มศักยภาพและพัฒนา ด้านการศึกษา	ส่วน การศึกษา
๑๑	โครงการเด็กเล็กออกฝึก ศึกษาดูงานนอกสถานที่	เพื่อเด็กเล็กได้มีพัฒนาการ ที่ดีขึ้น	ศูนย์พัฒนาเด็ก เล็ก จำนวน ๔ ศูนย์	๓๐,๐๐๐	๓๐,๐๐๐	๓๐,๐๐๐	๓๐,๐๐๐	๓๐,๐๐๐	กระตุ้นพัฒนาการ เด็กให้ดีขึ้น	เด็กเล็กได้มีพัฒนาการ ที่ดีขึ้น	ส่วน การศึกษา
๑๒	โครงการจัดซื้อ อาหาร กลางวัน	เพื่อจัดซื้ออาหารกลางวัน สำหรับเด็กนักเรียน	จำนวน ๔ ศูนย์	๒,๒๐๐,๐๐๐	๒,๒๐๐,๐๐๐	๒,๒๐๐,๐๐๐	๒,๒๐๐,๐๐๐	๒,๒๐๐,๐๐๐	จัดซื้ออาหาร กลางวันสำหรับ เด็กนักเรียน	นักเรียนได้รับประทาน อาหารครบทั้ง ๕ หมู่	ส่วน การศึกษา



ที่	โครงการ	วัตถุประสงค์	เป้าหมาย (ผลผลิตของโครงการ)	งบประมาณและที่มา					ตัวชี้วัด (KPI)	ผลที่คาดว่าจะได้รับ	หน่วยงานที่ รับผิดชอบ
				๒๕๖๖	๒๕๖๗	๒๕๖๘	๒๕๖๙	๒๕๗๐			
๑๓	โครงการจัดอาหารเสริม(นม)	เพื่อจัดซื้ออาหารเสริม (นม)สำหรับนักเรียน	จำนวน ๔๒๐ คน	๑,๐๐๐,๐๐๐	๑,๐๐๐,๐๐๐	๑,๐๐๐,๐๐๐	๑,๐๐๐,๐๐๐	๑,๐๐๐,๐๐๐	จัดซื้ออาหารเสริมนม จำนวน ๔๒๐ คน	นักเรียนมีสุขภาพแข็งแรง และมีพัฒนาการที่ดี	ส่วน การศึกษา
๑๔	โครงการส่งเสริมสุขภาพเด็ก	เพื่อให้เด็กมีสุขภาพ ร่างกายที่แข็งแรง	จำนวน ๔ ศูนย์	๓๐,๐๐๐	๓๐,๐๐๐	๓๐,๐๐๐	๓๐,๐๐๐	๓๐,๐๐๐	เด็กนักเรียนศูนย์พัฒนา เด็กเล็ก ร้อยละ ๑๐๐ มี สุขภาพที่แข็งแรง	เด็กนักเรียนมีสุขภาพ แข็งแรง	ส่วน การศึกษา
๑๕	ก่อสร้างรั้วศูนย์พัฒนาเด็ก เล็ก	เพื่อก่อสร้างรั้วกันศูนย์ พัฒนาเด็กเล็ก	จำนวน ๑ ศูนย์	๑๕๐,๐๐๐	๑๕๐,๐๐๐	-	-	-	ป้องกันความปลอดภัย ให้กับเด็กร้อยละ ๑๐๐	มีความปลอดภัย กับเด็กนักเรียนศูนย์พัฒนา เด็กเล็ก	ส่วน การศึกษา
๑๖	จัดซื้อวัสดุ - ค่าอาหารเสริม (นม) - ค่าอาหารกลางวัน เด็กนักเรียน - วัสดุกีฬา -วัสดุ คอมพิวเตอร์ - วัสดุการศึกษา	เพื่อจัดซื้อวัสดุสำนักงาน	อบต. เหล่ากลาง	๒,๕๐๐,๐๐๐	๒,๕๐๐,๐๐๐	๒,๕๐๐,๐๐๐	๒,๕๐๐,๐๐๐	๒,๕๐๐,๐๐๐	๑ โครงการ	จัดซื้อวัสดุสำนักงาน	สำนักปลัด
๑๗	โครงการต่อเติมหลังคา เชื่อมระหว่างตัวอาคารศูนย์ เด็กเล็กกับห้องน้ำศูนย์ พัฒนาเด็กเล็ก วัดโพธิ์ศรี บ้านตุม	ต่อเติมหลังคาเชื่อม ระหว่างตัวอาคารศูนย์ เด็กเล็กกับห้องน้ำศูนย์ พัฒนาเด็กเล็ก วัดโพธิ์ ศรีบ้านตุม	จำนวน ๑ ศูนย์	๑๐๐,๐๐๐	๑๐๐,๐๐๐	๑๐๐,๐๐๐	๑๐๐,๐๐๐	๑๐๐,๐๐๐	ป้องกันความปลอดภัย ให้กับเด็กร้อยละ ๑๐๐	มีความปลอดภัย กับเด็กนักเรียนศูนย์พัฒนา เด็กเล็ก	ส่วน การศึกษา

รายละเอียดโครงการพัฒนา

ที่	โครงการ	วัตถุประสงค์	เป้าหมาย (ผลผลิตของ โครงการ)	งบประมาณและที่มา					ตัวชี้วัด (KPI)	ผลที่คาดว่าจะ	แบบ ผ.๐๑	งานที่ รับผิดชอบ
				๒๕๖๖	๒๕๖๗	๒๕๖๘	๒๕๖๙	๒๕๗๐				
๑๘	โครงการกิจกรรมพัฒนาผู้เรียน	เพื่อจัดกิจกรรมการพัฒนาผู้เรียน ศูนย์พัฒนาเด็กเล็ก	จำนวน ๔ ศูนย์	๖๐,๐๐๐	๖๐,๐๐๐	๖๐,๐๐๐	๖๐,๐๐๐	๖๐,๐๐๐	จัดกิจกรรมการพัฒนาผู้เรียน ศูนย์พัฒนาเด็กเล็ก	นักเรียนได้รับการพัฒนาผู้เรียน ศูนย์พัฒนาเด็กเล็ก	ส่วนการศึกษา	
๑๙	จัดซื้อหนังสือเรียน	เพื่อจัดซื้อหนังสือเรียนให้กับศูนย์พัฒนาเด็กเล็ก	จำนวน ๔ ศูนย์	๕๐,๐๐๐	๕๐,๐๐๐	๕๐,๐๐๐	๕๐,๐๐๐	๕๐๐,๐๐๐	เด็กนักเรียนศูนย์พัฒนาเด็กเล็ก ร้อยละ ๑๐๐ มีหนังสือเรียน	เด็กนักเรียนมีหนังสือเรียน	ส่วนการศึกษา	
๒๐	จัดซื้ออุปกรณ์การเรียน	เพื่อจัดซื้ออุปกรณ์การเรียนให้กับศูนย์พัฒนาเด็กเล็ก	จำนวน ๔ ศูนย์	๓๐,๐๐๐	๓๐,๐๐๐	๓๐,๐๐๐	๓๐,๐๐๐	๓๐,๐๐๐	เด็กนักเรียนศูนย์พัฒนาเด็กเล็ก ร้อยละ ๑๐๐ มีอุปกรณ์การเรียนใช้	จัดซื้ออุปกรณ์การเรียนศูนย์พัฒนาเด็กเล็ก	ส่วนการศึกษา	
๒๑	จัดซื้อเครื่องแบบนักเรียน	เพื่อจัดซื้อเครื่องแบบนักเรียนให้กับศูนย์พัฒนาเด็กเล็ก	จำนวน ๔ ศูนย์	๕๐,๐๐๐	๕๐,๐๐๐	๕๐,๐๐๐	๕๐,๐๐๐	๕๐,๐๐๐	เด็กนักเรียนศูนย์พัฒนาเด็กเล็ก ร้อยละ ๑๐๐ มีเครื่องแบบนักเรียนใช้	จัดซื้อเครื่องแบบนักเรียน	ส่วนการศึกษา	
๒๒	โครงการก่อสร้างรั้วศูนย์พัฒนาเด็กเล็ก ศูนย์บ้านหัวหนอง	เพื่อก่อสร้างรั้วศูนย์พัฒนาเด็กเล็ก ศูนย์บ้านหัวหนอง	ศูนย์บ้านหัวหนอง	๓๐๐,๐๐๐	๓๐๐,๐๐๐	๓๐๐,๐๐๐	๓๐๐,๐๐๐	๓๐๐,๐๐๐	เด็กนักเรียนมีความปลอดภัย	ก่อสร้างรั้วศูนย์พัฒนาเด็กเล็ก	ส่วนการศึกษา	
๒๓	ก่อสร้างอาคารศูนย์พัฒนาเด็กเล็กขนาดไม่เกิน ๕๐ คน	เพื่อส่งเสริมพัฒนาการศึกษาและการเรียนรู้ให้กับเด็กนักเรียนศูนย์พัฒนาเด็กเล็ก	ตามแบบที่ สธ.สกค.๑	๕,๐๐๐,๐๐๐	๕,๐๐๐,๐๐๐	๕,๐๐๐,๐๐๐	๕,๐๐๐,๐๐๐	๓,๐๐๐,๐๐๐	อาคารเรียนจำนวน ๑ หลัง	ใช้ในการเรียนการสอนและการทำกิจกรรมของเด็กนักเรียน	ส่วนการศึกษา	

แผนพัฒนาท้องถิ่นสี่ปี (พ.ศ. ๒๕๖๖-๒๕๗๐)

องค์การบริหารส่วนตำบลเหล่ากลาง

ก.ยุทธศาสตร์จังหวัดที่ ๑ ยุทธศาสตร์ด้านการการพัฒนาคมน สังคม เศรษฐกิจ และสิ่งแวดล้อม

ข.ยุทธศาสตร์การพัฒนาขององค์กรปกครองส่วนท้องถิ่นในเขตจังหวัด ๑. การพัฒนาคมนและสังคมที่มีคุณภาพ

๒.ยุทธศาสตร์การพัฒนาด้านงานส่งเสริมคุณภาพชีวิต

๒.๔ แผนงานสาธารณสุข

ที่	โครงการ	วัตถุประสงค์	เป้าหมาย (ผลผลิตของ โครงการ)	งบประมาณและที่มา					ตัวชี้วัด (KPI)	ผลที่คาดว่าจะ ได้รับ	หน่วยงานที่ รับผิดชอบ
				๒๕๖๖	๒๕๖๗	๒๕๖๘	๒๕๖๙	๒๕๗๐			
๑	โครงการ พัฒนา ศักยภาพ อสม.	เพื่อเพิ่มศักยภาพในการ ทำงานให้กับ อสม. ตำบลเหล่ากลาง	อสม. ตำบลเหล่ากลาง	๑๐,๐๐๐	๑๐,๐๐๐	๑๐,๐๐๐	๑๐,๐๐๐	๑๐,๐๐๐	เพิ่มศักยภาพในการทำงาน ให้กับ อสม.ตำบลเหล่ากลาง ร้อยละ ๘๐ ของผู้เข้าร่วม โครงการ	เพิ่มศักยภาพในการ ทำงานให้กับ อสม. ตำบลเหล่ากลาง	สำนักปลัด
๒	โครงการดูแลสุขภาพ ชุมชน โดย อสม. (ศูนย์สาธารณสุขมูล ฐานหมู่บ้าน)	เพื่อส่งเสริมสุขภาพ ประชาชนภายในตำบล เหล่ากลาง	ประชาชน ตำบลเหล่ากลาง	๔๐,๐๐๐	๔๐,๐๐๐	๔๐,๐๐๐	๔๐,๐๐๐	๑๐,๐๐๐	ประชาชนมีสุขภาพแข็งแรง ร้อยละ ๘๐ ของโครงการ ส่งเสริมสุขภาพชุมชน (อสม.)	มีสุขภาพแข็งแรงและมี คุณภาพที่ดีขึ้น	สำนักปลัด
๓	โครงการอบรมส่งเสริม การบริหารจัดการขยะ ในครัวเรือน ม.๑-๘	เพื่อรณรงค์การใช้ขยะ ภายในครัวเรือน	ประชาชน ตำบลเหล่ากลาง	๓๐,๐๐๐	๓๐,๐๐๐	๓๐,๐๐๐	๓๐,๐๐๐	๓๐,๐๐๐	ประชาชนในเขตตำบลเหล่า กลางเข้าร่วมโครงการ ร้อยละ ๘๐	รณรงค์ให้ประชาชน รักษาความสะอาด ภายในหมู่บ้าน	สำนักปลัด
๔	สนับสนุนกรรมการ หมู่บ้าน ตำบลเหล่ากลาง	เพื่อสนับสนุนกรรมการ หมู่บ้าน ม.๑ - ๘	กรรมการหมู่บ้าน หมู่ที่ ๑-๘	๘๐,๐๐๐	๘๐,๐๐๐	๘๐,๐๐๐	๘๐,๐๐๐	๘๐,๐๐๐	เพิ่มศักยภาพในการทำงาน ให้กับกรรมการหมู่บ้านตำบล เหล่ากลาง ร้อยละ ๑๐๐	เพิ่มศักยภาพในการ ทำงานให้กับ กรรมการหมู่บ้าน. ตำบลเหล่ากลาง	สำนักปลัด

ที่	โครงการ	วัตถุประสงค์	เป้าหมาย (ผลผลิตของ โครงการ)	งบประมาณและที่มา					ตัวชี้วัด (KPI)	ผลที่คาดว่าจะได้รับ	หน่วยงานที่ รับผิดชอบ
				๒๕๖๖	๒๕๖๗	๒๕๖๘	๒๕๖๙	๒๕๗๐			
๕	ส่งเสริมอบรมหมอยาพื้นบ้าน และหมอนวดแผนไทย	เพื่อส่งเสริมให้ประชาชน มีความรู้เรื่องยาพื้นบ้าน และหมอนวดแผนไทย	ประชาชนตำบลเหล่า กลาง	๕๐,๐๐๐	๕๐,๐๐๐	๕๐,๐๐๐	๕๐,๐๐๐	๕๐,๐๐๐	๑ โครงการ	ประชาชนมีความรู้เรื่องยา พื้นบ้านและหมอนวดแผน ไทย	ส่วน การศึกษา
๖	ปลูกป่าและพืชสมุนไพร	เพื่อให้ประชาชนมี สมุนไพรพื้นบ้านใช้ใน การรักษาโรค	ประชาชนตำบลเหล่า กลาง	๑๐๐,๐๐๐	๑๐๐,๐๐๐	๑๐๐,๐๐๐	๑๐๐,๐๐๐	๑๐๐,๐๐๐	๑ โครงการ	ประชาชนมีสมุนไพร พื้นบ้านใช้ในการรักษาโรค	ส่วน การศึกษา
๗	โครงการสนับสนุนตามพระ ราชดำริ ม.๑-๘	เพื่อให้ประชาชน มีชีวิต ความเป็นอยู่ดีขึ้น	ประชาชนตำบลเหล่า กลาง	๑๖๐,๐๐๐	๑๖๐,๐๐๐	๑๖๐,๐๐๐	๑๖๐,๐๐๐	๑๖๐,๐๐๐	๑ โครงการ	ประชาชน มีชีวิตความ เป็นอยู่ดีขึ้น	สำนักปลัด
๘	โครงการสัตว์ปลอดโรค คน ปลอดภัย	เพื่อป้องกันการเกิดโรค พิษสุนัขบ้า	ประชาชนตำบลเหล่า กลาง	๕๐,๐๐๐	๕๐,๐๐๐	๕๐,๐๐๐	๕๐,๐๐๐	๕๐,๐๐๐	๑ โครงการ	ป้องกันการเกิดโรคพิษ สุนัขบ้า	สำนักปลัด
๙	โครงการส่งเสริมกองทุน ธนาคารคัดแยกขยะ อบต. เหล่ากลาง	เพื่อส่งเสริมให้ประชาชน รู้จักคัดแยกขยะ ภายในครัวเรือน	ประชาชนตำบล เหล่ากลาง	๕๐,๐๐๐	๕๐,๐๐๐	๕๐,๐๐๐	๕๐,๐๐๐	๕๐,๐๐๐	๑ โครงการ	ส่งเสริมให้ประชาชนรู้จัก คัดแยกขยะ ภายใน ครัวเรือน	สำนักปลัด
๑๐	โครงการเดินแอโรบิกเพื่อ สุขภาพ หมู่ที่ ๑-๘	เพื่อให้ประชาชนมี สุขภาพแข็งแรง	ประชาชนบ้านตุม หมู่ที่ ๒	๘๐,๐๐๐	๘๐,๐๐๐-	๘๐,๐๐๐	๘๐,๐๐๐-	๘๐,๐๐๐	๑ โครงการ	ประชาชนมีสุขภาพ แข็งแรง	สำนักปลัด

รายละเอียดโครงการพัฒนา  
แผนพัฒนาท้องถิ่นสี่ปี (พ.ศ. ๒๕๖๖-๒๕๗๐)

องค์การบริหารส่วนตำบลเหล่ากลาง

ก.ยุทธศาสตร์จังหวัดที่ ๑ ยุทธศาสตร์ด้านการการพัฒนาคน สังคม เศรษฐกิจ และสิ่งแวดล้อม  
 ข.ยุทธศาสตร์การพัฒนาขององค์การปกครองส่วนท้องถิ่นในเขตจังหวัด ๑. การพัฒนาคนและสังคมที่มีคุณภาพ  
 ๒.ยุทธศาสตร์การพัฒนาด้านงานส่งเสริมคุณภาพชีวิต  
 ๒.๕ แผนงานงบกลาง

ที่	โครงการ	วัตถุประสงค์	เป้าหมาย (ผลผลิตของโครงการ)	งบประมาณและที่มา					ตัวชี้วัด (KPI)	ผลที่คาดว่าจะได้รับ	หน่วยงาน ที่ รับผิดชอบ
				๒๕๖๖	๒๕๖๗	๒๕๖๘	๒๕๖๙	๒๕๗๐			
๑	สมทบกองทุนประกันสุขภาพชุมชนตำบลเหล่ากลาง	เพื่ออุดหนุนกองทุนประกันสุขภาพชุมชนตำบลเหล่ากลาง	ประชาชนตำบลเหล่ากลาง	๑๐๐,๐๐๐	๑๐๐,๐๐๐	๑๐๐,๐๐๐	๑๐๐,๐๐๐	๑๐๐,๐๐๐	ส่งเสริมให้ประชาชนตำบลเหล่ากลาง ร้อยละ ๘๐ มีสุขภาพแข็งแรง	ประชาชนตำบลเหล่ากลางมีสุขภาพแข็งแรงปราศจากโรคภัยต่าง ๆ	สำนักปลัด

**รายละเอียดโครงการพัฒนา  
แผนพัฒนาท้องถิ่นสี่ปี (พ.ศ. ๒๕๖๖-๒๕๗๐)**

แบบ ผ.๐๑

**องค์การบริหารส่วนตำบลเหล่ากลาง**

ก.ยุทธศาสตร์จังหวัดที่ ๕. การรักษาความมั่นคงภายใน และพัฒนาระบบบริหาร ภายใต้การบริหารงานกิจการบ้านเมืองที่ดี

ข.ยุทธศาสตร์การพัฒนาขององค์กรปกครองส่วนท้องถิ่นในเขตจังหวัด ๗. การรักษาความมั่นคงภายในและพัฒนาระบบบริหารภายใต้การบริหารงานกิจการบ้านเมืองที่ดี

๓.ยุทธศาสตร์การพัฒนาด้านการจัดระเบียบชุมชน/สังคม

**๓.๑ แผนงานการรักษาความสงบภายใน**

ที่	โครงการ	วัตถุประสงค์	เป้าหมาย (ผลผลิตของ โครงการ)	งบประมาณและที่มา					ตัวชี้วัด (KPI)	ผลที่คาดว่าจะได้รับ	หน่วยงาน ที่ รับผิดชอบ
				๒๕๖๖	๒๕๖๗	๒๕๖๘	๒๕๖๙	๒๕๗๐			
๑	โครงการรณรงค์ป้องกันโรคอุบัติใหม่ตำบลเหล่ากลาง	เพื่อป้องกันโรคอุบัติใหม่ภายในตำบลเหล่ากลาง	มีการตั้งจุดตรวจตามสถานที่ต่างๆ	๕๐,๐๐๐	๕๐,๐๐๐	๕๐,๐๐๐	๕๐,๐๐๐	๕๐,๐๐๐	มีการตั้งจุดตรวจ เพื่อลดอุบัติเหต ร้อยละ ๙๐ ของอุบัติเหตุที่อยู่ในช่วงเดียวกันของปีก่อน	อุบัติเหตุทางถนนลดลง	สำนักปลัด
๒	อบรมบำบัดฟื้นฟูผู้ติดยาเสพติดตำบลเหล่ากลาง	เพื่อให้ประชาชนห่างไกลยาเสพติด	ประชาชนตำบลเหล่ากลาง	๓๐,๐๐๐	๓๐,๐๐๐	๓๐,๐๐๐	๓๐,๐๐๐	๓๐,๐๐๐	ประชาชนในเขตตำบลเหล่ากลางเข้าร่วมโครงการ ร้อยละ ๘๐ ของโครงการ	ผู้ติดยาเสพติดลดลงและหมดไปจากพื้นที่	สำนักปลัด
๓	จัดหาอุปกรณ์ที่ใช้ในงานบรรเทาสาธารณภัย	เพื่อจัดหาอุปกรณ์ที่ใช้ในงานบรรเทาสาธารณภัย	ประชาชนตำบลเหล่ากลาง	๕๐,๐๐๐	๕๐,๐๐๐	๕๐,๐๐๐	๕๐,๐๐๐	๕๐,๐๐๐	จัดหาอุปกรณ์ที่ใช้ในงานบรรเทาสาธารณภัย	มีอุปกรณ์ที่ใช้ในงานบรรเทาสาธารณภัย	สำนักปลัด
๔	โครงการจัดซื้อรถน้ำเอนกประสงค์	เพื่อจัดซื้อรถน้ำเอนกประสงค์	ประชาชนตำบลเหล่ากลาง	๒,๐๐๐,๐๐๐	๒,๐๐๐,๐๐๐	๒,๐๐๐,๐๐๐	๒,๐๐๐,๐๐๐	๒,๐๐๐,๐๐๐	ประชาชนได้รับการบริการรถน้ำเอนกประสงค์ ร้อยละ ๑๐๐ อย่างทั่วถึง	ประชาชนมีรถน้ำเอนกประสงค์ไว้บริการประชาชน	สำนักปลัด
๕	โครงการก่อสร้างอาคารป้องกันและบรรเทาสาธารณภัย	เพื่อก่อสร้างอาคารป้องกันและบรรเทาสาธารณภัย	ประชาชนตำบลเหล่ากลาง	๒,๐๐๐,๐๐๐	๒,๐๐๐,๐๐๐	๒,๐๐๐,๐๐๐	๒,๐๐๐,๐๐๐	๒,๐๐๐,๐๐๐	ประชาชนสะดวกในการติดต่อราชการ	ก่อสร้างอาคารป้องกันและบรรเทาสาธารณภัย	สำนักปลัด

ที่	โครงการ	วัตถุประสงค์	เป้าหมาย (ผลผลิตของ โครงการ)	งบประมาณและที่มา					ตัวชี้วัด (KPI)	ผลที่คาดว่าจะได้รับ	หน่วยงานที่ รับผิดชอบ
				๒๕๖๖	๒๕๖๗	๒๕๖๘	๒๕๖๙	๒๕๗๐			
๖	ฝึกอบรมทบทวนสมาชิก อปพร.ตำบลเหล่ากลาง	เพื่อทบทวนและเพิ่ม ประสิทธิภาพของ อปพร. และมีชุดปฏิบัติการที่ถูกต้อง	มีการทบทวนและให้ ความรู้เพิ่มเติมในการ ปฏิบัติหน้าที่ของ อปพร	๕๐,๐๐๐	๕๐,๐๐๐	๕๐,๐๐๐	๕๐,๐๐๐	๕๐,๐๐๐	อปพร.มีความรู้ ความสามารถเพิ่มขึ้น ร้อย ละ ๘๐ สามารถปฏิบัติงาน ได้อย่างถูกต้องสมบูรณ์	อปพร.สามารถปฏิบัติงาน ได้อย่างถูกต้องสมบูรณ์	สำนักปลัด
๗	ปรับปรุงซ่อมแซม เครื่องมือเครื่องใช้ในการ บรรเทาสาธารณภัย	เพื่อปรับปรุงซ่อมแซม เครื่องมือเครื่องใช้ในการ บรรเทาสาธารณภัย	ซ่อมแซมเครื่องมือ เครื่องใช้ในการ บรรเทาสาธารณภัย	๕๐,๐๐๐	๕๐,๐๐๐	๕๐,๐๐๐	๕๐,๐๐๐	๕๐,๐๐๐	มีเครื่องมือที่ใช้ในการ ป้องกันบรรเทาสาธารณภัย ให้สมบูรณ์พร้อมใช้งาน	ซ่อมแซมเครื่องมือ เครื่องใช้ในการ บรรเทาสาธารณภัย ให้สมบูรณ์พร้อมใช้ งาน	สำนักปลัด
๘	โครงการรณรงค์ขับขี่ ปลอดภัยป้องกันอุบัติเหตุ ช่วงเทศกาล	เพื่อลดอุบัติเหตุทางถนนของ ประชาชน	มีการตั้งจุดตรวจตาม สถานที่ต่างๆ	๓๐,๐๐๐	๓๐,๐๐๐	๓๐,๐๐๐	๓๐,๐๐๐	๓๐,๐๐๐	มีการตั้งจุดตรวจ เพื่อลด อุบัติเหตุ ร้อยละ ๙๐ ของ อุบัติเหตุที่อยู่ในช่วงเดียวกัน ของปีก่อน	อุบัติเหตุทางถนนลดลง	สำนักปลัด
๙	โครงการรณรงค์ป้องกัน และแก้ไขปัญหายาเสพติด ตำบลเหล่ากลาง	เพื่อรณรงค์ป้องกันและ แก้ไขปัญหายาเสพติด ตำบลเหล่ากลาง	ประชาชนตำบล เหล่ากลาง	๒๐,๐๐๐	๒๐,๐๐๐	๒๐,๐๐๐	๒๐,๐๐๐	๒๐,๐๐๐	ประชาชนในเขตตำบลเหล่า กลางเข้าร่วมโครงการ ร้อยละ ๘๐ ห่างไกลยาเสพติด	รณรงค์ป้องกันและ แก้ไขยาเสพติดตำบล เหล่ากลาง	สำนักปลัด

ที่	โครงการ	วัตถุประสงค์	เป้าหมาย (ผลผลิตของ โครงการ)	งบประมาณและที่มา					ตัวชี้วัด (KPI)	ผลที่คาดว่าจะ ได้รับ	หน่วยงานที่ รับผิดชอบ
				๒๕๖๖	๒๕๖๗	๒๕๖๘	๒๕๖๙	๒๕๗๐			
๑๐	ติดตั้งป้ายบอกทาง ป้ายจราจรตามทางแยก ภายในตำบลเหล่ากลางและถนนเชื่อมต่อตำบล ติดตั้งไฟสัญญาณจราจรภายในตำบล	เพื่อให้ประชาชนผู้ใช้รถใช้ถนนสะดวกในการเดินทาง	ประชาชนตำบลเหล่ากลาง	๑๐๐,๐๐๐	๑๐๐,๐๐๐	๑๐๐,๐๐๐	๑๐๐,๐๐๐	๑๐๐,๐๐๐	จำนวนป้ายบอกทางจราจร จำนวน ๑๐ จุด	ผู้สัญจรไปมาได้รับความปลอดภัยที่ชัดเจน	สำนักปลัด
๑๑	โครงการฝึกอบรมเพิ่มประสิทธิภาพสมาชิก อปพร. อาสาสมัครตำรวจบ้าน และอาสาจราจร	เพื่อเพิ่มประสิทธิภาพสมาชิก อปพร. อาสาสมัครตำรวจบ้าน และอาสาจราจร	สมาชิก อปพร. อาสาสมัครตำรวจบ้าน และอาสาจราจร	๓๐,๐๐๐	๓๐,๐๐๐	๓๐,๐๐๐	๓๐,๐๐๐	๓๐,๐๐๐	อปพร.มีความรู้ความสามารถเพิ่มขึ้น ร้อยละ ๘๐ สามารถปฏิบัติงานได้อย่างถูกต้องสมบูรณ์	เพิ่มประสิทธิภาพสมาชิก อปพร. อาสาสมัครตำรวจบ้าน และอาสาจราจร	สำนักปลัด
๑๒	โครงการติดตั้งกล่องวงจรปิดในหมู่บ้าน ม.๑ - ๘	เพื่อติดตั้งกล่องวงจรปิดในหมู่บ้าน ม.๑ - ๘	ประชาชนตำบลเหล่ากลาง	๕๐๐,๐๐๐	๕๐๐,๐๐๐	๕๐๐,๐๐๐	๕๐๐,๐๐๐	๕๐๐,๐๐๐	ป้องกันทรัพย์สินและลดเหตุร้ายที่อาจเกิดขึ้นได้	ประชาชนป้องกันทรัพย์สินและลดเหตุร้ายที่อาจเกิดขึ้นได้	สำนักปลัด
๑๓	โครงการให้ความรู้เกี่ยวกับอัคคีภัยในสถานศึกษา	เพื่อให้ความรู้เกี่ยวกับการเกิดอัคคีภัยในสถานศึกษา	นักเรียนโรงเรียนเหล่ากลางร่วมวงศ์วิทยาคม	๓๐,๐๐๐	๓๐,๐๐๐	๓๐,๐๐๐	๓๐,๐๐๐	๓๐,๐๐๐	จำนวน ๑ โครงการ	นักเรียนมีความรู้เกี่ยวกับการเกิดอัคคีภัยในสถานศึกษา	สำนักปลัด
๑๔	โครงการฝึกซ้อมแผนดับเพลิงและอพยพหนีไฟในสำนักงาน	เพื่อฝึกซ้อมแผนดับเพลิงในสำนักงาน	พนักงาน อบต.เหล่ากลาง	๒๐,๐๐๐	๒๐,๐๐๐	๒๐,๐๐๐	๒๐,๐๐๐	๒๐,๐๐๐	จำนวน ๑ โครงการ	พนักงาน อบต.เหล่ากลาง	สำนักปลัด
๑๕	โครงการศึกษาดูงาน อปพร. อบต.เหล่ากลาง	เพื่อให้ อปพร.ได้ไปศึกษาดูงาน	อปพร. อบต.เหล่ากลาง	๕๐,๐๐๐	๕๐,๐๐๐	๕๐,๐๐๐	๕๐,๐๐๐	๕๐,๐๐๐	จำนวน ๑ โครงการ	อปพร. อบต.เหล่ากลาง	สำนักปลัด



**รายละเอียดโครงการพัฒนา**  
**แผนพัฒนาท้องถิ่นสี่ปี (พ.ศ. ๒๕๖๖-๒๕๗๐)**  
**องค์การบริหารส่วนตำบลเหล่ากลาง**

ก.ยุทธศาสตร์จังหวัดที่ ๒. ส่งเสริมและพัฒนาการท่องเที่ยว วิถีไทยอีสาน

ข.ยุทธศาสตร์การพัฒนาขององค์กรปกครองส่วนท้องถิ่นในเขตจังหวัด ๔. การพัฒนาเศรษฐกิจและการท่องเที่ยว

๔.ยุทธศาสตร์การพัฒนาด้านการวางแผน การส่งเสริมการลงทุน พาณิชยกรรม และการท่องเที่ยว

**๔.๑ แผนงานสร้างความเข้มแข็งของชุมชน**

ที่	โครงการ	วัตถุประสงค์	เป้าหมาย (ผลผลิตของ โครงการ)	งบประมาณและที่มา					ตัวชี้วัด (KPI)	ผลที่คาดว่าจะ ได้รับ	หน่วยงาน ที่ รับผิดชอบ
				๒๕๖๖	๒๕๖๗	๒๕๖๘	๒๕๖๙	๒๕๗๐			
๑	โครงการพัฒนาจุดชวน้อย เชิงท่องเที่ยว	เพื่อพัฒนาแหล่ง ท่องเที่ยวภายในตำบล	ประชาชนตำบล เหล่ากลาง	๕๐๐,๐๐๐	๕๐๐,๐๐๐	๕๐๐,๐๐๐	๕๐๐,๐๐๐	๕๐๐,๐๐๐	ประชาชนได้มีสถานที่ ท่องเที่ยว ร้อยละ ๙๐	มีแหล่งท่องเที่ยว ภายในตำบล	สำนัก ปลัด
๒	โครงการพัฒนาจุดหวังขอ เชิงท่องเที่ยว	เพื่อพัฒนาแหล่ง ท่องเที่ยวภายในตำบล	ประชาชนตำบล เหล่ากลาง	๕๐๐,๐๐๐	๕๐๐,๐๐๐	๕๐๐,๐๐๐	๕๐๐,๐๐๐	๕๐๐,๐๐๐	ประชาชนได้มีสถานที่ ท่องเที่ยว ร้อยละ ๙๐	มีแหล่งท่องเที่ยว ภายในตำบล	สำนัก ปลัด
๓	โครงการพัฒนาจุดหล่มเชิง ท่องเที่ยว	เพื่อพัฒนาแหล่ง ท่องเที่ยวภายในตำบล	ประชาชนตำบล เหล่ากลาง	๕๐๐,๐๐๐	๕๐๐,๐๐๐	๕๐๐,๐๐๐	๕๐๐,๐๐๐	๕๐๐,๐๐๐	ประชาชนได้มีสถานที่ ท่องเที่ยว ร้อยละ ๙๐	มีแหล่งท่องเที่ยว ภายในตำบล	สำนัก ปลัด
๔	โครงการส่งเสริมการท่องเที่ยว เชิงวัฒนธรรมคอนปู้ตา ม.๑	เพื่อพัฒนาแหล่ง ท่องเที่ยวภายในตำบล	ประชาชนตำบล เหล่ากลาง	๕๐๐,๐๐๐	๕๐๐,๐๐๐	๕๐๐,๐๐๐	๕๐๐,๐๐๐	๕๐๐,๐๐๐	ประชาชนได้มีสถานที่ ท่องเที่ยว ร้อยละ ๙๐	มีแหล่งท่องเที่ยว ภายในตำบล	สำนัก ปลัด

**รายละเอียดโครงการพัฒนา  
แผนพัฒนาท้องถิ่นสี่ปี (พ.ศ. ๒๕๖๖-๒๕๗๐)  
องค์การบริหารส่วนตำบลเหล่ากลาง**

แบบ ผ.๐๑

ก.ยุทธศาสตร์จังหวัดที่ ๑ ยุทธศาสตร์ด้านการการพัฒนาคน สังคม เศรษฐกิจ และสิ่งแวดล้อม

ข.ยุทธศาสตร์การพัฒนาขององค์กรปกครองส่วนท้องถิ่นในเขตจังหวัด ๗. การรักษาความมั่นคงภายในพัฒนาระบบบริหารภายใต้การบริหารงานกิจการบ้านเมืองที่ดี

๕.ยุทธศาสตร์การพัฒนาด้านการบริหารจัดการบ้านเมืองที่ดี

๕.๑ แผนงานบริหารงานทั่วไป

ที่	โครงการ	วัตถุประสงค์	เป้าหมาย (ผลผลิตของ โครงการ)	งบประมาณและที่มา					ตัวชี้วัด (KPI)	ผลที่คาดว่าจะ ได้รับ	หน่วยงานที่ รับผิดชอบ
				๒๕๖๖	๒๕๖๗	๒๕๖๘	๒๕๖๙	๒๕๗๐			
๑	โครงการจัดตั้งศูนย์ ประชาสัมพันธ์เสียงตามสาย อบต.เหล่ากลาง	เพื่อประชาสัมพันธ์ข้อมูล ข่าวสารให้ประชาชนทราบ	ประชาชนตำบล เหล่ากลาง	๑,๐๐๐,๐๐๐	๑,๐๐๐,๐๐๐	๑,๐๐๐,๐๐๐	๑,๐๐๐,๐๐๐	๑,๐๐๐,๐๐๐	จัดตั้งศูนย์ ประชาสัมพันธ์ ข้อมูลข่าวสาร ตำบลเหล่ากลาง	ประชาชนได้รับฟัง ข่าวสารได้ทัน เหตุการณ์	สำนักปลัด
๒	โครงการก่อสร้างอาคารเก็บ พัสดุ ครุภัณฑ์ สำนักงานฯ	เพื่อเก็บ พักพิศ ครุภัณฑ์ สำนักงาน	อบต. เหล่ากลาง	๓๐๐,๐๐๐	๓๐๐,๐๐๐	๓๐๐,๐๐๐	๓๐๐,๐๐๐	๓๐๐,๐๐๐	ป้องกันการสูญหาย ของ พักพิศ และ ครุภัณฑ์สำนักงาน	เก็บ พักพิศ ครุภัณฑ์สำนักงาน	สำนักปลัด
๓	ส่งเสริมให้ประชาชนมีส่วน ร่วมในการจัดซื้อจัดจ้าง	เพื่อเป็นการเปิดโอกาสให้ ประชาชนมีส่วนร่วมและ ได้รับรู้ข่าวสารด้านการ จัดซื้อจัดจ้าง	ประชาชนตำบล เหล่ากลาง	๒๐,๐๐๐	๒๐,๐๐๐	๒๐,๐๐๐	๒๐,๐๐๐	๒๐,๐๐๐	๑ โครงการ	ประชาชนมีส่วน ร่วมในการรับรู้ ข้อมูลข่าวสาร	อบต. เหล่ากลาง
๔	โครงการพัฒนาและเพิ่ม ประสิทธิภาพ ศูนย์ข้อมูล ข่าวสาร การจัดซื้อจัดจ้าง ระดับอำเภอ	ประชาชนได้รับรู้ข่าวสารที่ ทันเหตุการณ์	ประชาชนตำบล เหล่ากลาง	๕๐,๐๐๐	๕๐,๐๐๐	๕๐,๐๐๐	๕๐,๐๐๐	๕๐,๐๐๐	๑ โครงการ	ประชาชนได้รับ ข้อมูลข่าวสารได้ ทันเหตุการณ์	ส่วนการคลัง

ที่	โครงการ	วัตถุประสงค์	เป้าหมาย (ผลผลิตของ โครงการ)	งบประมาณและที่มา					ตัวชี้วัด (KPI)	ผลที่คาดว่าจะ ได้รับ	หน่วยงาน ที่ รับผิดชอบ
				๒๕๖๖	๒๕๖๗	๒๕๖๘	๒๕๖๙	๒๕๗๐			
๕	จัดซื้อยานพาหนะ ใช้ใน ราชการ อบต.เหล่ากลาง	เพื่อใช้ในราชการ อบต. เหล่ากลาง	อบต.เหล่ากลาง	๘๐๐,๐๐๐	๘๐๐,๐๐๐	๘๐๐,๐๐๐	๘๐๐,๐๐๐	๘๐๐,๐๐๐	๑ โครงการ	ใช้ในราชการ อบต.เหล่ากลาง	สำนักปลัด
๖	ปรับปรุงระบบแผนที่ภาษีและ ทะเบียนทรัพย์สินตำบล เหล่ากลาง	เพื่อปรับปรุงระบบแผนที่ ภาษีและทะเบียน ทรัพย์สินตำบลเหล่า กลาง	อบต.เหล่ากลาง	๓๐๐,๐๐๐	๓๐๐,๐๐๐	๓๐๐,๐๐๐	๓๐๐,๐๐๐	๓๐๐,๐๐๐	๑ โครงการ	มีระบบแผนที่ภาษี และทะเบียน ทรัพย์สินที่มี ประสิทธิภาพ	สำนักปลัด
๗	ปรับปรุงภูมิทัศน์ภายใน อบต. เหล่ากลาง	เพื่อปรับปรุงภูมิทัศน์ ภายในสำนักงาน	อบต.เหล่ากลาง	๕๐,๐๐๐	๕๐,๐๐๐	๕๐,๐๐๐	๕๐,๐๐๐	๕๐,๐๐๐	๑ โครงการ	สำนักงานสะอาด น่าอยู่	สำนักปลัด
๘	โครงการก่อสร้างที่ทำการ อบต.เหล่ากลาง	เพื่อก่อสร้างที่ทำการ อบต.เหล่ากลาง	อบต.เหล่ากลาง	๕,๐๐๐,๐๐๐	๕,๐๐๐,๐๐๐	๕,๐๐๐,๐๐๐	๕,๐๐๐,๐๐๐	๕,๐๐๐,๐๐๐	๑ โครงการ	ก่อสร้างที่ทำการ อบต.เหล่ากลาง	สำนักปลัด
๙	โครงการปรับปรุงห้องน้ำ ตลาดสด อบต.เหล่ากลาง	เพื่อปรับปรุงห้องน้ำ ตลาดสด อบต.เหล่า กลาง	ตลาดสด อบต.เหล่ากลาง	๒๐,๐๐๐	๒๐,๐๐๐	๒๐,๐๐๐	๒๐,๐๐๐	๒๐,๐๐๐	๑ โครงการ	ประชาชนได้รับ ความสะดวก	สำนักปลัด
๑๐	โครงการติดตั้งกล้อง CCTV	เพื่อเฝ้าระวังความ ปลอดภัยในทรัพย์สิน ของทางราชการ	อบต.เหล่ากลาง	๓๐๐,๐๐๐	๓๐๐,๐๐๐	๓๐๐,๐๐๐	๓๐๐,๐๐๐	๓๐๐,๐๐๐	๑ โครงการ	เฝ้าระวังความ ปลอดภัยใน ทรัพย์สินของทาง ราชการ	สำนักปลัด

ที่	โครงการ	วัตถุประสงค์	เป้าหมาย (ผลผลิตของ โครงการ)	งบประมาณและที่มา					ตัวชี้วัด (KPI)	ผลที่คาดว่าจะ ได้รับ	หน่วยงาน ที่ รับผิดชอบ
				๒๕๖๖	๒๕๖๗	๒๕๖๘	๒๕๖๙	๒๕๗๐			
๑๑	จัดซื้อวัสดุ - วัสดุสำนักงาน - วัสดุไฟฟ้าและวิทยุ - วัสดุงานบ้านงานครัว - วัสดุก่อสร้าง - วัสดุยานพาหนะและขนส่ง - วัสดุเชื้อเพลิงและหล่อลื่น - วัสดุวิทยาศาสตร์หรือ การแพทย์ - วัสดุการเกษตร - วัสดุโฆษณาและเผยแพร่ - วัสดุเครื่องแต่งกาย - วัสดุเครื่องดับเพลิง - วัสดุอื่น ๆ	เพื่อจัดซื้อวัสดุสำนักงาน	อบต. เหล่ากลาง	๘๐๐,๐๐๐	๘๐๐,๐๐๐	๘๐๐,๐๐๐	๘๐๐,๐๐๐	๘๐๐,๐๐๐	๑ โครงการ	จัดซื้อวัสดุ สำนักงาน	สำนักปลัด

ที่	โครงการ	วัตถุประสงค์	เป้าหมาย (ผลผลิตของ โครงการ)	งบประมาณและที่มา					ตัวชี้วัด (KPI)	ผลที่คาดว่าจะ ได้รับ	หน่วยงาน ที่ รับผิดชอบ
				๒๕๖๖	๒๕๖๗	๒๕๖๘	๒๕๖๙	๒๕๗๐			
๑๒	ปรับปรุงภูมิทัศน์ภายในหมู่บ้าน หมู่ที่ ๑-๘	เพื่อปรับปรุงภูมิทัศน์ภายในหมู่บ้าน ให้น่าอยู่	ตำบลเหล่ากลาง	๑๐๐๐๐	๑๐๐๐๐	๑๐๐,๐๐๐	๑๐๐๐๐๐	๑๐๐๐๐๐	๑ โครงการ	ปรับปรุงภูมิทัศน์ภายในหมู่บ้าน ให้น่าอยู่	สำนักปลัด
๑๓	ก่อสร้างสนามฟุตบอลตำบลเหล่ากลาง	เพื่อให้ประชาชนในตำบลเหล่ากลางมีสนามกีฬาในการออกกำลังกาย	๑ขนาด กว้าง ๗๓ ม. ยาว ๑๑๐ ม. พร้อมงานปูหญ้าสนามไม่น้อยกว่า ๘๐๓๐ ตรม	๑,๐๐๐,๐๐๐	๑,๐๐๐,๐๐๐	๑,๐๐๐,๐๐๐	๑,๐๐๐,๐๐๐	๑,๐๐๐,๐๐๐	๑ โครงการ	ปรับปรุงสนามกีฬา	สำนักปลัด
๑๔	จัดซื้อเครื่องขยายเสียงหอกระจายข่าวในหมู่บ้าน หมู่ที่ ๕	เพื่อจัดซื้อเครื่องขยายเสียงหอกระจายข่าวในหมู่บ้าน	บ้านหัวโนนเปลือย หมู่ที่ ๕	๖๐,๐๐๐	๖๐,๐๐๐	๖๐,๐๐๐	๖๐,๐๐๐	๖๐,๐๐๐	๑ โครงการ	จัดซื้อเครื่องขยายเสียงหอกระจายข่าวในหมู่บ้าน	สำนักปลัด
๑๕	จัดซื้อเครื่องขยายเสียงหอกระจายข่าวในหมู่บ้าน หมู่ที่ ๖	เพื่อจัดซื้อเครื่องขยายเสียงหอกระจายข่าวในหมู่บ้าน	บ้านกระเดา หมู่ที่ ๖	๓๐,๐๐๐	๓๐,๐๐๐	๓๐,๐๐๐	-	-	๑ โครงการ	จัดซื้อเครื่องขยายเสียงหอกระจายข่าวในหมู่บ้าน	สำนักปลัด
๑๖	สนับสนุนโครงการออกกำลังกายภายในหมู่บ้าน หมู่ที่ ๑-๘	เพื่อสนับสนุนโครงการออกกำลังกายภายในหมู่บ้าน	ตำบลเหล่ากลาง	๑๐,๐๐๐	๑๐,๐๐๐	๑๐๐๐๐	๑๐,๐๐๐	๑๐,๐๐๐	๑ โครงการ	สนับสนุนโครงการออกกำลังกายภายในหมู่บ้าน	สำนักปลัด
๑๗	ก่อสร้าง/ซ่อมแซมตลาดสดในตำบลเหล่ากลาง	เพื่อปรับปรุงอาคารตลาดสด ๒ต.เหล่ากลาง	ตลาดสด ๒ต.เหล่ากลาง	๑,๐๐๐,๐๐๐	๑,๐๐๐,๐๐๐	๑,๐๐๐,๐๐๐	๑,๐๐๐,๐๐๐	๑,๐๐๐,๐๐๐	๑ โครงการ	ประชาชนได้รับความสะดวก	สำนักปลัด

รายละเอียดโครงการพัฒนา  
แผนพัฒนาท้องถิ่นสี่ปี (พ.ศ. ๒๕๖๖-๒๕๗๐)  
องค์การบริหารส่วนตำบลเหล่ากลาง

แบบ ผ.๑๑

ก.ยุทธศาสตร์จังหวัดที่ ๑ ยุทธศาสตร์ด้านการการพัฒนาด้าน สังคม เศรษฐกิจ และสิ่งแวดล้อม

ข.ยุทธศาสตร์การพัฒนาขององค์กรปกครองส่วนท้องถิ่นในเขตจังหวัด ๗. การพัฒนาด้าน และสังคมที่มีคุณภาพ

๕.ยุทธศาสตร์การพัฒนาด้านการบริหารจัดการบ้านเมืองที่ดี

๕.๒ แผนงานสร้างความเข้มแข็งของชุมชน

ที่	โครงการ	วัตถุประสงค์	เป้าหมาย (ผลผลิตของโครงการ)	งบประมาณและที่มา					ตัวชี้วัด (KPI)	ผลที่คาดว่าจะ ได้รับ	หน่วยงาน ที่ รับผิดชอบ
				๒๕๖๖	๒๕๖๗	๒๕๖๘	๒๕๖๙	๒๕๗๐			
๑	ฝึกอบรมอาชีพให้แก่ ราษฎร/กลุ่มอาชีพ ม.๑-๘	เพื่อให้ประชาชนมีความรู้ ในเรื่องการทำอาชีพ	ประชาชนตำบล เหล่ากลาง	๕๐,๐๐๐	๕๐,๐๐๐	๕๐,๐๐๐	๕๐,๐๐๐	๕๐,๐๐๐	ประชาชนในเขตตำบล เหล่ากลางมาร่วมโครงการ ร้อยละ ๘๐ ของหมู่บ้าน มีการร่วมโครงการ	ประชาชนมีความรู้ ในเรื่องการทำ อาชีพมากขึ้น	อบต. เหล่ากลาง
๒	ส่งเสริมกลุ่มอาชีพของชุมชน /ผู้สูงอายุ / กลุ่มแม่บ้าน ม. ๑-๘	ส่งเสริมให้กลุ่มอาชีพมี รายได้ เพิ่มขึ้น	ประชาชนตำบล เหล่ากลาง	๑๐๐,๐๐๐	๑๐๐,๐๐๐	๑๐๐,๐๐๐	๑๐๐,๐๐๐	๑๐๐,๐๐๐	ประชาชนในเขตตำบล เหล่ากลางมาร่วมงาน ร้อยละ ๘๐ ของหมู่บ้าน มีการร่วมโครงการ	ประชาชนมีงานทำ และรายได้เพิ่มขึ้น	อบต. เหล่ากลาง
๓	ส่งเสริมและอนุรักษ์พันธ์ ปลาภายในตำบล	เพื่ออนุรักษ์พันธ์ปลาไม่ให้ สูญพันธ์	ตำบลเหล่ากลาง	๕๐,๐๐๐	๕๐,๐๐๐	๕๐,๐๐๐	๕๐,๐๐๐	๕๐,๐๐๐	ประชาชนในเขตตำบล เหล่ากลางมาร่วมงาน ร้อยละ ๘๐ ของหมู่บ้านมี การร่วมโครงการ	อนุรักษ์พันธ์ปลา ไม่สูญพันธ์	อบต. เหล่ากลาง
๔	ส่งเสริมการเลี้ยงสัตว์ และ การปลูกผักสวนครัวปลอด สารพิษภายในตำบล	เพื่อส่งเสริมให้ประชาชนมี รายได้เสริมจากอาชีพหลัก	ประชาชนตำบล เหล่ากลาง	๓๐,๐๐๐	๓๐,๐๐๐	๓๐,๐๐๐	๓๐,๐๐๐	๓๐,๐๐๐	ประชาชนในเขตตำบล เหล่ากลางมาร่วมงาน ร้อยละ ๘๐ ของหมู่บ้านมี การร่วมโครงการ	ส่งเสริมให้ ประชาชนมีรายได้ เสริมจากอาชีพ หลัก	อบต. เหล่ากลาง
๕	สนับสนุนงบประมาณ ด้านความปลอดภัยใน หมู่บ้าน (ชรบ)	เพื่อสนับสนุนงบประมาณ ด้านความ ปลอดภัยใน หมู่บ้าน	ประชาชนตำบลเหล่า กลาง	๒๐,๐๐๐	๒๐,๐๐๐	๒๐,๐๐๐	๒๐,๐๐๐	๒๐,๐๐๐	ชุด ชรบ. ในเขตตำบล เหล่ากลางมาร่วมรักษา ความปลอดภัย ร้อยละ ๘๐ ของหมู่บ้าน	ชุด ชรบ. ในเขต ตำบล เหล่ากลาง มาร่วมรักษาความ ปลอดภัย	อบต. เหล่ากลาง

ที่	โครงการ	วัตถุประสงค์	เป้าหมาย (ผลผลิตของโครงการ)	งบประมาณและที่มา					ตัวชี้วัด (KPI)	ผลที่คาดว่าจะได้รับ	หน่วยงาน ที่ รับผิดชอบ
				๒๕๖๖	๒๕๖๗	๒๕๖๘	๒๕๖๙	๒๕๗๐			
๖	ส่งเสริมกลุ่มวิสาหกิจชุมชน ม.๑-๘	เพื่อสนับสนุนกลุ่มวิสาหกิจชุมชนตำบลเหล่ากลาง	ประชาชนตำบลเหล่ากลาง	๘๐,๐๐๐	๘๐,๐๐๐	๘๐,๐๐๐	๘๐,๐๐๐	๘๐,๐๐๐	ประชาชนในเขตตำบลเหล่ากลางมาร่วมงาน ร้อยละ ๙๐ ของหมู่บ้านมีการร่วมโครงการ	กลุ่มวิสาหกิจชุมชนตำบลเหล่ากลางมีการบริหารจัดการที่ดี	สำนักปลัด
๗	จัดตั้งศูนย์เรียนรู้ชุมชน ม.๑-๘	เพื่อส่งเสริมให้ประชาชนได้รับรู้ข่าวสารได้ทันทั่วทั้งที่	ประชาชนตำบลเหล่ากลาง	๕๐,๐๐๐	๕๐,๐๐๐	๕๐,๐๐๐	๕๐,๐๐๐	๕๐,๐๐๐	ประชาชนในเขตตำบลเหล่ากลางเข้ารับบริการ ร้อยละ ๗๐ ของผู้เข้ารับบริการ	ประชาชนได้รับรู้ข่าวสารได้ทันทั่วทั้งที่	ส่วนการศึกษา
๘	โครงการเยาวชนรุ่นใหม่ ร่วมใจต้านภัยยาเสพติด	เพื่อส่งเสริมให้มีความรักและความสามัคคีในครอบครัว	ประชาชนตำบลเหล่ากลาง	๒๐,๐๐๐	๒๐,๐๐๐	๒๐,๐๐๐	๒๐,๐๐๐	๒๐,๐๐๐	ประชาชนในเขตตำบลเหล่ากลางมาร่วมโครงการ ร้อยละ ๘๐ ของตำบลมีการร่วมโครงการ	ประชาชนมีความรักและความสามัคคีในครอบครัว	สำนักปลัด
๙	โครงการเด็กและเยาวชน เหล่ากลางวัยใส ปลอดภัย จากโรคติดต่อไวรัส โคโรนา(Covid-19)	เพื่อส่งเสริมให้ห่างไกลโรคติดต่อ	เยาวชนตำบลเหล่ากลาง	๒๐,๐๐๐	๒๐,๐๐๐	๒๐,๐๐๐	๒๐,๐๐๐	๒๐,๐๐๐	ประชาชนในเขตตำบลเหล่ากลางมาร่วมโครงการ ร้อยละ ๘๐ ของตำบลมีการร่วมโครงการ	ประชาชนมีความรักและความสามัคคีในครอบครัว	สำนักปลัด
๑๐	โครงการกาฬสินธุ์ คนดี สุขภาพดี รายได้ดี	เพื่อส่งเสริมให้ชาวจังหวัดกาฬสินธุ์เป็นคนดีสุขภาพดี และมีรายได้ดี	ประชาชนตำบลเหล่ากลาง	๒๐๐,๐๐๐	๒๐๐,๐๐๐	๒๐๐,๐๐๐	๒๐๐,๐๐๐	๒๐๐,๐๐๐	ประชาชนในเขตตำบลเหล่ากลางเข้าร่วมโครงการ ร้อยละ ๘๐ ของโครงการ	ประชาชนชาวตำบลเหล่ากลางเป็นคนดี สุขภาพดี และมีรายได้ดี	สำนักปลัด
๑๑	ก่อสร้างสวนสุขภาพ ตำบลเหล่ากลาง	เพื่อส่งเสริมให้ประชาชนในตำบลเหล่ากลางมีสุขภาพแข็งแรง	ประชาชนตำบลเหล่ากลาง	๑๐๐,๐๐๐	๑๐๐,๐๐๐	๑๐๐,๐๐๐	๑๐๐,๐๐๐	๑๐๐,๐๐๐	ส่งเสริมให้ประชาชนตำบลเหล่ากลาง ร้อยละ ๘๐ มีสุขภาพแข็งแรง	ประชาชนในตำบลเหล่ากลางมีสุขภาพแข็งแรง	อบต. เหล่ากลาง

๑๒	โครงการแก้ไขปัญหาคความยากจนแบบบูรณาการ	ยกระดับคุณภาพชีวิตของครัวเรือนยากจน	ครัวเรือนตกเกณฑ์จปฐ.	๒๐,๐๐๐	๒๐,๐๐๐	๒๐,๐๐๐	๒๐,๐๐๐	๒๐,๐๐๐	ครัวเรือนเป้าหมายได้รับการพัฒนา	ครัวเรือนมีชีวิตที่ดีขึ้น	สำนักปลัด
๑๓	โครงการสร้างเครือข่ายการมีส่วนร่วมของประชาชนในการป้องกันอาชญากรรมระดับตำบล	เพื่อสร้างเครือข่ายการมีส่วนร่วมของประชาชนในการป้องกันอาชญากรรมระดับตำบล	ประชาชนตำบลเหล่ากลาง	๒๐,๐๐๐	๒๐,๐๐๐	๒๐,๐๐๐	๒๐,๐๐๐	๒๐,๐๐๐	ประชาชนตำบลเหล่ากลาง	การมีส่วนร่วมของประชาชนในการป้องกันอาชญากรรมระดับตำบล	สำนักปลัด/สภ.ห้องชัย
๑๔	ก่อสร้างสนามเดินออกกำลังกายเพื่อสุขภาพบ้านโนนทัน หมู่ที่ ๘	เพื่อส่งเสริมให้ประชาชนในตำบลเหล่ากลางมีสุขภาพแข็งแรง	ประชาชนบ้านโนนทัน	-	๕๐,๐๐๐	-	-	-	ส่งเสริมให้ประชาชนตำบลเหล่ากลาง ร้อยละ ๘๐ มีสุขภาพแข็งแรง	ประชาชนในตำบลเหล่ากลางมีสุขภาพแข็งแรง	อบต.เหล่ากลาง
๑๕	ก่อสร้างลู่วิ่งรอบสนามกีฬา หมู่ที่ ๕	เพื่อส่งเสริมให้ประชาชนในตำบลเหล่ากลางมีสุขภาพแข็งแรง	บ้านหัวโนนเปลือย หมู่ที่ ๕	-	๕๐,๐๐๐	-	-	-	ส่งเสริมให้ประชาชนตำบลเหล่ากลาง ร้อยละ ๘๐ มีสุขภาพแข็งแรง	ประชาชนในตำบลเหล่ากลางมีสุขภาพแข็งแรง	อบต.เหล่ากลาง
๑๖	โครงการบริหารจัดการแบบบูรณาการ กรณีผู้มีอาการทางจิตก่อเหตุของสถานีตำรวจภูธรห้องชัย (นาคาพิทักษ์ รักษ์ ประชาชน)	เพื่อสร้างทักษะการปฏิบัติงานของเจ้าหน้าที่เมื่อมีผู้ป่วยทางจิตเวช มีอาการก้าวร้าวรุนแรง	ประชาชนตำบลเหล่ากลาง	๒๐,๐๐๐	๒๐,๐๐๐	๒๐,๐๐๐	๒๐,๐๐๐	๒๐,๐๐๐	การมีส่วนร่วมของประชาชนภายในพื้นที่และป้องกันการก่อเหตุของผู้ป่วยจิตเวช	เจ้าหน้าที่ที่มีความรู้เกี่ยวกับการรับมือกับผู้ป่วยจิตเวช	สำนักปลัด/สภ.ห้องชัย



รายละเอียดโครงการพัฒนา  
แผนพัฒนาท้องถิ่นสี่ปี (พ.ศ. ๒๕๖๖-๒๕๗๐)  
องค์การบริหารส่วนตำบลเหล่ากลาง

ก.ยุทธศาสตร์จังหวัดที่ ๑ ยุทธศาสตร์ด้านการการพัฒนาคน สังคม เศรษฐกิจ และสิ่งแวดล้อม

ข.ยุทธศาสตร์การพัฒนาขององค์กรปกครองส่วนท้องถิ่นในเขตจังหวัด ๑.การพัฒนาคนและสังคมที่มีคุณภาพ

๖.ยุทธศาสตร์การพัฒนาด้านศิลปะ วัฒนธรรม จารีตประเพณี และภูมิปัญญาท้องถิ่น

๖.๑ แผนงานการศาสนาวัฒนธรรมและนันทนาการ

ที่	โครงการ	วัตถุประสงค์	เป้าหมาย (ผลผลิตของโครงการ)	งบประมาณและที่มา					ตัวชี้วัด (KPI)	ผลที่คาดว่าจะได้รับ	หน่วยงานที่ รับผิดชอบ
				๒๕๖๖	๒๕๖๗	๒๕๖๘	๒๕๖๙	๒๕๗๐			
๑	กิจกรรมวันเด็กแห่งชาติ	เพื่อให้เด็กที่มีอายุไม่เกิน ๑๘ ปี ได้มีการแสดงและได้ชมนิทรรศการวันเด็ก	ศูนย์พัฒนาเด็กเล็ก และเด็กนักเรียนในพื้นที่ อบต.เหล่ากลางได้มีกิจกรรมร่วมกัน	๓๐,๐๐๐	๓๐,๐๐๐	๓๐,๐๐๐	๓๐,๐๐๐	๓๐,๐๐๐	ศูนย์พัฒนาเด็กเล็ก และเด็กนักเรียนเข้าร่วมกิจกรรม ร้อยละ ๕๐ ได้เข้าร่วมกิจกรรม	ศูนย์พัฒนาเด็กเล็ก และเด็กนักเรียนเรียนได้เข้าร่วมกิจกรรม	ส่วนการศึกษา
๒	ส่งเสริมวันสำคัญทางพระพุทธศาสนา	เพื่อส่งเสริมกิจกรรมทางพระพุทธศาสนา ตำบลเหล่ากลาง	ศูนย์พัฒนาเด็กเล็ก จำนวน ๔ ศูนย์	๒๐,๐๐๐	๒๐,๐๐๐	๒๐,๐๐๐	๒๐,๐๐๐	๒๐,๐๐๐	ศูนย์พัฒนาเด็กเล็ก ตำบลเหล่ากลางเข้าร่วมโครงการ ร้อยละ ๑๐๐ ของโครงการ	ส่งเสริมกิจกรรมทางพระพุทธศาสนา ตำบลเหล่ากลาง	ส่วนการศึกษา
๓	ส่งเสริมการออกกำลังกายของประชาชนตำบลเหล่ากลาง	เพื่อส่งเสริมการออกกำลังกายของประชาชนตำบลเหล่ากลาง	ประชาชนตำบลเหล่ากลาง	๔๐,๐๐๐	๔๐,๐๐๐	๔๐,๐๐๐	๔๐,๐๐๐	๔๐,๐๐๐	ประชาชนในเขตตำบลเหล่ากลางเข้าร่วมโครงการ ร้อยละ ๘๐ ของโครงการ	ประชาชนตำบลเหล่ากลางมีสุขภาพแข็งแรงปราศจากโรคร้ายต่าง ๆ	สำนักปลัด

ที่	โครงการ	วัตถุประสงค์	เป้าหมาย (ผลผลิตของโครงการ)	งบประมาณและที่มา					ตัวชี้วัด (KPI)	ผลที่คาดว่าจะได้รับ	หน่วยงานที่ รับผิดชอบ
				๒๕๖๖	๒๕๖๗	๒๕๖๘	๒๕๖๙	๒๕๗๐			
๔	โครงการกีฬาต้านยาเสพติด ตำบลเหล่ากลาง	เพื่อส่งเสริมให้ประชาชน เล่นกีฬาต่อต้านยาเสพติด	ประชาชนตำบล เหล่ากลาง	๓๐๐,๐๐๐	๓๐๐,๐๐๐	๓๐๐,๐๐๐	๓๐๐,๐๐๐	๓๐๐,๐๐๐	ประชาชนในเขตตำบล เหล่ากลางเข้าร่วม โครงการ ร้อยละ ๘๐ มีสุขภาพแข็งแรง	ประชาชนเกิดความ สามัคคีในหมู่คณะ	ส่วนการศึกษา
๕	ส่งเสริมงานศาสนาและ วัฒนธรรมประเพณี	เพื่ออุดหนุนงานศาสนา และวัฒนธรรมประเพณี ท้องถิ่น	ประชาชนตำบล เหล่ากลาง	๕๐,๐๐๐	๕๐,๐๐๐	๕๐,๐๐๐	๕๐,๐๐๐	๕๐,๐๐๐	๑ โครงการ	อุดหนุนงานศาสนา และวัฒนธรรม ประเพณีท้องถิ่น	ส่วนการศึกษา
๖	ส่งเสริมงานประเพณีท้องถิ่น ตำบลเหล่ากลาง -บุญคุณลาน -โครงการรดน้ำดำหัว ผู้สูงอายุ	เพื่อส่งเสริมงานประเพณี ท้องถิ่นตำบลเหล่ากลาง	ประชาชนตำบล เหล่ากลาง	๒๕๐,๐๐๐	๒๕๐,๐๐๐	๒๕๐,๐๐๐	๒๕๐,๐๐๐	๒๕๐,๐๐๐	๑ โครงการ	ส่งเสริมงาน ประเพณีท้องถิ่น ตำบลเหล่ากลาง	ส่วนการศึกษา
๗	ส่งเสริมกิจกรรมวันสำคัญ	เพื่อส่งเสริมกิจกรรมวัน สำคัญ	ประชาชนตำบล เหล่ากลาง	๒๐,๐๐๐	๒๐,๐๐๐	๒๐,๐๐๐	๒๐,๐๐๐	๒๐,๐๐๐	๑ โครงการ	ส่งเสริมกิจกรรมวัน สำคัญ	ส่วนการศึกษา

ที่	โครงการ	วัตถุประสงค์	เป้าหมาย (ผลผลิตของโครงการ)	งบประมาณและที่มา					ตัวชี้วัด (KPI)	ผลที่คาดว่าจะได้รับ	หน่วยงานที่ รับผิดชอบ
				๒๕๖๖	๒๕๖๗	๒๕๖๘	๒๕๖๙	๒๕๗๐			
๘	ส่งเสริมคุณธรรม จริยธรรม ประชาชนตำบลเหล่ากลาง	เพื่อส่งเสริมคุณธรรม จริยธรรม	ประชาชนตำบล เหล่ากลาง	๕๐,๐๐๐	๕๐,๐๐๐	๕๐,๐๐๐	๕๐,๐๐๐	๕๐,๐๐๐	๑ โครงการ	ประชาชนคุณธรรม จริยธรรม	ส่วน การศึกษา
๙	จัดงานประเพณีฮีต ๑๒ ครอง ๑๔ ตำบลเหล่ากลาง	เพื่อส่งเสริมวัฒนธรรมและ กิจกรรมที่สำคัญภายใน ตำบล	ประชาชนตำบล เหล่ากลาง	๑๐๐,๐๐๐	๑๐๐,๐๐๐	๑๐๐,๐๐๐	๑๐๐,๐๐๐	๑๐๐,๐๐๐	๑ โครงการ	ส่งเสริมวัฒนธรรม และกิจกรรมที่ สำคัญภายในตำบล	ส่วน การศึกษา
๑๐	โครงการอบรมผู้นำด้าน ศาสนาและพิธีการทางศาสนา	เพื่ออบรมผู้นำด้านศาสนา และพิธีการทางศาสนา	ประชาชนตำบล เหล่ากลาง	๕๐,๐๐๐	๕๐,๐๐๐	๕๐,๐๐๐	๕๐,๐๐๐	๕๐,๐๐๐	๑ โครงการ	อบรมผู้นำด้าน ศาสนาและพิธีการ ทางศาสนา	ส่วน การศึกษา
๑๑	โครงการปราชญ์ชาวบ้าน ตำบลเหล่ากลาง	เพื่อส่งเสริมให้ชาวบ้าน อนุรักษ์ประเพณีดั้งเดิมไว้ เพื่อให้ลูกหลานสืบทอด ต่อไป	ประชาชนตำบล เหล่ากลาง	๑๐,๐๐๐	๑๐,๐๐๐	๑๐,๐๐๐	๑๐,๐๐๐	๑๐,๐๐๐	๑ โครงการ	ชาวบ้านอนุรักษ์ ประเพณีดั้งเดิมไว้ เพื่อให้ลูกหลานสืบ ทอดต่อไป	ส่วน การศึกษา

ที่	โครงการ	วัตถุประสงค์	เป้าหมาย (ผลผลิตของ โครงการ)	งบประมาณและที่มา					ตัวชี้วัด (KPI)	ผลที่คาดว่าจะได้รับ	หน่วยงานที่ รับผิดชอบ
				๒๕๖๖	๒๕๖๗	๒๕๖๘	๒๕๖๙	๒๕๗๐			
๑๒	โครงการศึกษาเรียนรู้นอก สถานที่ของศูนย์พัฒนาเด็กเล็ก	เพื่อให้นักเรียนได้มีความรู้ เพิ่มเติม	เด็กศูนย์พัฒนาเด็ก เล็ก	๓๐,๐๐๐	๓๐,๐๐๐	๓๐,๐๐๐	๓๐,๐๐๐	๓๐,๐๐๐	เด็กศูนย์มี พัฒนาการ ดีขึ้น	เด็กศูนย์พัฒนาเด็กเล็ก	ส่วน การศึกษา

**รายละเอียดโครงการพัฒนา**  
**แผนพัฒนาท้องถิ่นสี่ปี (พ.ศ. ๒๕๖๖-๒๕๗๐)**  
**สำหรับอุดหนุนองค์กรปกครองส่วนท้องถิ่น ส่วนราชการ รัฐวิสาหกิจ องค์กรประชาชน**  
**องค์การบริหารส่วนตำบลเหล่ากลาง**

- ก. ยุทธศาสตร์จังหวัดที่ ๑.ยุทธศาสตร์ด้านการพัฒนาคน สังคม เศรษฐกิจ และสิ่งแวดล้อม
- ข. ยุทธศาสตร์การพัฒนาขององค์กรปกครองส่วนท้องถิ่นในเขตจังหวัด ๕.ยุทธศาสตร์การพัฒนาโครงสร้างพื้นฐาน
- ๑.ยุทธศาสตร์ที่ ๑ การพัฒนาโครงสร้างพื้นฐาน

**๒.๑. แผนงานเคหะและชุมชน**

ที่	โครงการ	วัตถุประสงค์	เป้าหมาย (ผลผลิตของโครงการ)	งบประมาณ					ตัวชี้วัด(KPI)	ผลที่คาดว่าจะได้รับ	หน่วยงานที่รับผิดชอบ
				๒๕๖๖	๒๕๖๗	๒๕๖๘	๒๕๖๙	๒๕๗๐			
๑	อุดหนุนไฟฟ้าส่วนภูมิภาค จังหวัดกาฬสินธุ์	เพื่อให้ประชาชนได้มีไฟฟ้าใช้อย่างทั่วถึง	พื้นที่ตำบลเหล่ากลาง	๙๐๐,๐๐๐	๙๐๐,๐๐๐	๙๐๐,๐๐๐	๙๐๐,๐๐๐	๙๐๐,๐๐๐	ครัวเรือนที่มีไฟฟ้าใช้ มีร้อยละ...๑๐๐...ของครัวเรือนทั้งหมด	ทุกครัวเรือนมีไฟฟ้าใช้	
	๑)ขยายเขตไฟฟ้าแรงต่ำพร้อมสายพาดดับ เส้นหน้าบ้านนายบุญโฮม - ทางหลวงชนบท หมู่ที่ ๑	เพื่อให้ประชาชนได้มีไฟฟ้าใช้อย่างทั่วถึง	๑.ระยะทาง ๖๐๐ เมตร	๒๒๕,๐๐๐	-	-	-	-	ครัวเรือนที่มีไฟฟ้าใช้ มีร้อยละ...๑๐๐...ของครัวเรือนทั้งหมด	ทุกครัวเรือนมีไฟฟ้าใช้	กองช่าง
	๒)ขยายเขตไฟฟ้าแรงต่ำพร้อมสายพาดดับ เส้นบ้านนายทวี สารผล หมู่ที่ ๑	เพื่อให้ประชาชนได้มีไฟฟ้าใช้อย่างทั่วถึง	๑.ระยะทาง ๖๐๐ เมตร	๒๒๕,๐๐๐	-	-	-	-	ครัวเรือนที่มีไฟฟ้าใช้ มีร้อยละ๑๐๐...ของครัวเรือนทั้งหมด	ทุกครัวเรือนมีไฟฟ้าใช้	กองช่าง
	๓)ขยายเขตไฟฟ้าส่องสว่างสาธารณะพร้อมเสาไฟฟ้ารอบหมู่บ้าน บ้านตุม หมู่ที่ ๒	เพื่อให้ประชาชนได้มีไฟฟ้าใช้อย่างทั่วถึง	๑.จำนวน ๖ ต้น	-	๑๒๐,๐๐๐	-	-	-	ครัวเรือนที่มีไฟฟ้าใช้ มีร้อยละ...๑๐๐...ของครัวเรือนทั้งหมด	ทุกครัวเรือนมีไฟฟ้าใช้	กองช่าง
	๔)ขยายเขตไฟฟ้าแรงต่ำพร้อมสายพาดดับจากโรงน้ำกลั้วหอม ถึง นานายสมบูรณ์ แวงวรรณ หมู่ที่ ๑	เพื่อให้ประชาชนได้มีไฟฟ้าใช้อย่างทั่วถึง	๑.จำนวน ๒ ต้น	๒๐,๐๐๐	-	-	-	-	ครัวเรือนที่มีไฟฟ้าใช้ มีร้อยละ...๑๐๐...ของครัวเรือนทั้งหมด	ทุกครัวเรือนมีไฟฟ้าใช้	กองช่าง
	๔)ขยายเขตไฟฟ้าแรงต่ำพร้อมสายพาดดับรอบหมู่บ้าน หมู่ที่ ๒	เพื่อให้ประชาชนได้มีไฟฟ้าใช้อย่างทั่วถึง	๑.จำนวน ๖ ต้น	-	๑๒,๐๐๐	-	-	-	ครัวเรือนที่มีไฟฟ้าใช้ มีร้อยละ...๑๐๐...ของครัวเรือนทั้งหมด	ทุกครัวเรือนมีไฟฟ้าใช้	กองช่าง
	๕)ขยายเขตไฟฟ้าแสงสว่างสาธารณะพร้อมเสาไฟฟ้า บ้านตุม หมู่๒	เพื่อให้ประชาชนได้มีไฟฟ้าใช้อย่างทั่วถึง	๑.ขนาด จำนวน ๕ ต้น	๑๐๐,๐๐๐	๑๐๐,๐๐๐	๑๐๐,๐๐๐	๑๐๐,๐๐๐	๑๐๐,๐๐๐	ครัวเรือนที่มีไฟฟ้าใช้ มีร้อยละ...๑๐๐...ของครัวเรือนทั้งหมด	ทุกครัวเรือนมีไฟฟ้าใช้	กองช่าง

ที่	โครงการ	วัตถุประสงค์	เป้าหมาย (ผลผลิตของ โครงการ)	งบประมาณ					ตัวชี้วัด(KPI)	ผลที่คาดว่าจะ ได้รับ	หน่วยงานที่ รับผิดชอบ
				๒๕๖๖	๒๕๖๗	๒๕๖๘	๒๕๖๙	๒๕๗๐			
	๖)โครงการขยายเขตไฟฟ้าแรงต่ำจากบ้านคุดโพธิ์ – บ้านหัวหนอง หมู่ ๓	เพื่อให้ประชาชนได้มีไฟฟ้าใช้อย่างทั่วถึง	จำนวน ๒๐ ต้น	๒๐๐,๐๐๐	๒๐๐,๐๐๐	๒๐๐,๐๐๐	๒๐๐,๐๐๐	๒๐๐,๐๐๐	ครัวเรือนที่มีไฟฟ้าใช้ มีร้อยละ...๑๐๐...ของครัวเรือนทั้งหมด	ทุกครัวเรือนมีไฟฟ้าใช้	กองช่าง
	๗)ขยายเขตไฟฟ้าแรงต่ำถนนสายสวนพอกัณฑ์ - บ้านพอล้ำ นาใจแก้ว หมู่ที่ ๓	เพื่อให้ประชาชนได้มีไฟฟ้าใช้อย่างทั่วถึง	จำนวน ๑๐ ต้น	๑๐๐,๐๐๐	๑๐๐,๐๐๐	๑๐๐,๐๐๐	๑๐๐,๐๐๐	๑๐๐,๐๐๐	ครัวเรือนที่มีไฟฟ้าใช้ มีร้อยละ...๑๐๐...ของครัวเรือนทั้งหมด	ทุกครัวเรือนมีไฟฟ้าใช้	กองช่าง
	๘)ขยายเขตไฟฟ้าแรงต่ำภายในหมู่บ้านจากบ้านนายถวัลย์ ไชยพรม - บ้านนายบุญสม นาสมจิตร หมู่ที่ ๕	เพื่อให้ประชาชนได้มีไฟฟ้าใช้อย่างทั่วถึง	ยาว ๑๕๐ เมตร	๕๐,๐๐๐	-	-	-	-	ครัวเรือนที่มีไฟฟ้าใช้ มีร้อยละ...๑๐๐...ของครัวเรือนทั้งหมด	ทุกครัวเรือนมีไฟฟ้าใช้	กองช่าง
	๙)โครงการขยายเขตไฟฟ้าส่องสว่างภายในหมู่บ้าน จากบ้านนางบัวลีทองอร่าม ถึงที่ทำการกำนัน หมู่ที่ ๕	เพื่อให้ประชาชนได้มีไฟฟ้าใช้อย่างทั่วถึง	๑. ประชาชนบ้านหัวโนนเปลือย ม. ๕	๕,๐๐๐	-	-	-	-	ครัวเรือนที่มีไฟฟ้าใช้ มีร้อยละ...๑๐๐...ของครัวเรือนทั้งหมด	ทุกครัวเรือนมีไฟฟ้าใช้	กองช่าง
	๑๐) ขยายเขตไฟฟ้าเพื่อการเกษตรเส้นบ้านหัวโนนเปลือย - บ้านท่าเยี่ยม หมู่ที่ ๕	เพื่อให้ประชาชนได้มีไฟฟ้าใช้อย่างทั่วถึง	ยาว ๓๐๐๐ เมตร	๕๐๐๐๐๐	๕๐๐๐๐๐	๕๐๐๐๐๐	๕๐๐,๐๐๐	๕๐๐๐๐๐	ครัวเรือนที่มีไฟฟ้าใช้ มีร้อยละ...๑๐๐...ของครัวเรือนทั้งหมด	ทุกครัวเรือนมีไฟฟ้าใช้	กองช่าง
	๑๑)ขยายเขตไฟฟ้าแรงต่ำพร้อมสายพาดดับ หมู่ที่ ๖	เพื่อให้ประชาชนได้มีไฟฟ้าใช้อย่างทั่วถึง	ประชาชนบ้านกระเดา	๕๐,๐๐๐	๕๐,๐๐๐	๕๐,๐๐๐	๕๐,๐๐๐	๕๐,๐๐๐	ครัวเรือนที่มีไฟฟ้าใช้ มีร้อยละ...๑๐๐...ของครัวเรือนทั้งหมด	ทุกครัวเรือนมีไฟฟ้าใช้	กองช่าง
	๑๒)ขยายเขตไฟฟ้าแสงสว่างสาธารณะพร้อมเสาไฟฟ้า รอบหมู่บ้าน หมู่ที่ ๗	เพื่อให้ประชาชนได้มีไฟฟ้าใช้อย่างทั่วถึง	ยาว ๑๕๐ เมตร	๑๕๐,๐๐๐	-	-	-	-	ครัวเรือนที่มีไฟฟ้าแสงสว่างใช้ มีร้อยละ...๑๐๐...ของประชาชนทั้งหมด	ประชาชนมีความปลอดภัยในการสัญจรไปมา	กองช่าง
	๑๓)ขยายเขตไฟฟ้าแรงต่ำพร้อมสายพาดดับรอบหมู่บ้าน หมู่ที่ ๘	เพื่อให้ประชาชนได้มีไฟฟ้าใช้อย่างทั่วถึง	ประชาชนบ้านโนนทัน	๑๐๐,๐๐๐	๑๐๐,๐๐๐	๑๐๐,๐๐๐	๑๐๐,๐๐๐	๑๐๐,๐๐๐	ครัวเรือนที่มีไฟฟ้าใช้ มีร้อยละ...๑๐๐...ของครัวเรือนทั้งหมด	ทุกครัวเรือนมีไฟฟ้าใช้	กองช่าง
	๑๗)ขยายเขตไฟฟ้าเพื่อการเกษตรนานางทองดี คชศิริ- โนนขี้ดุ่น	เพื่อให้ประชาชนได้มีไฟฟ้าใช้อย่างทั่วถึง	ยาว ๒๐๐๐ ม.	๑๐๐๐๐๐	๑๐๐,๐๐๐	๑๐๐,๐๐๐	๑๐๐,๐๐๐	๑๐๐,๐๐๐	ครัวเรือนที่มีไฟฟ้าใช้ มีร้อยละ...๑๐๐...ของครัวเรือนทั้งหมด	ทุกครัวเรือนมีไฟฟ้าใช้	กองช่าง
	๑๘)ขยายเขตไฟฟ้าแรงต่ำพร้อมสายพาดดับจากลานข้าวไปถึงหน้า รพ.สต. บ้านโนนทัน	เพื่อให้ประชาชนได้มีไฟฟ้าใช้อย่างทั่วถึง	จำนวน ๕ ต้น	๑๐๐๐๐๐	๑๐๐๐๐๐	๑๐๐๐๐๐	๑๐๐๐๐๐	๑๐๐๐๐๐	ครัวเรือนที่มีไฟฟ้าใช้ มีร้อยละ...๑๐๐...ของครัวเรือนทั้งหมด	ทุกครัวเรือนมีไฟฟ้าใช้	กองช่าง

รายละเอียดโครงการพัฒนา

แผนพัฒนาท้องถิ่นสี่ปี (พ.ศ. ๒๕๖๖-๒๕๗๐)

สำหรับอุดหนุนองค์กรปกครองส่วนท้องถิ่น ส่วนราชการ รัฐวิสาหกิจ องค์กรประชาชน

องค์การบริหารส่วนตำบลเหล่ากลาง

แบบ ผ.๐๒

ค. ยุทธศาสตร์จังหวัดที่ ๕.การรักษาความมั่นคงภายใน และพัฒนาระบบบริหารภายใต้การบริหารงานกิจการบ้านเมืองที่ดี

ง. ยุทธศาสตร์การพัฒนาขององค์กรปกครองส่วนท้องถิ่นในเขตจังหวัด ๑. การพัฒนาคน สังคม ที่มีคุณภาพ

๒.ยุทธศาสตร์การพัฒนาด้านการส่งเสริมคุณภาพชีวิต

๒.๑. แผนงานสร้างความเข้มแข็งชุมชน

ที่	โครงการ	วัตถุประสงค์	เป้าหมาย (ผลผลิตของ โครงการ)	งบประมาณ					ตัวชี้วัด(KPI)	ผลที่คาดว่าจะ ได้รับ	หน่วยงาน ที่ รับผิดชอบ
				๒๕๖๖	๒๕๖๗	๒๕๖๘	๒๕๖๙	๒๕๗๐			
๑	สนับสนุนกองทุนสวัสดิการ ชุมชนฯ ม.๑-๘	เพื่อเสริมสร้างศักยภาพและ ความเข้มแข็งของชุมชน	เพิ่มศักยภาพของ ชุมชน	๒๐๐,๐๐๐	๒๐๐,๐๐๐	๒๐๐,๐๐๐	๒๐๐,๐๐๐	๒๐๐,๐๐๐	กองทุนสวัสดิการ ชุมชนมีศักยภาพ	ชุมชนมีความ เข้มแข็ง	สำนักปลัด
๒	สนับสนุนกองทุนพัฒนา บทบาทสตรีตำบลเหล่า กลาง	เพื่อส่งเสริมและพัฒนา บทบาทสตรี	กลุ่มสตรีภายใน ตำบล	๔๐,๐๐๐	๔๐,๐๐๐	๔๐,๐๐๐	๔๐,๐๐๐	๔๐,๐๐๐	จำนวนกลุ่มสตรีที่ ได้รับการพัฒนา	กลุ่มสตรีมีความ เข้มแข็ง	สำนักปลัด
๓	อุดหนุนศูนย์ต่อสู้เอาชนะ ยาเสพติด อำเภอห้วยชัย	เพื่อแก้ไขปัญหาเสพยาเสพติดใน พื้นที่ให้ลดลงและหมดไป จากพื้นที่	ผู้ติดยาเสพติดใน พื้นที่	๑๐,๐๐๐	๑๐,๐๐๐	๑๐,๐๐๐	๑๐,๐๐๐	๑๐,๐๐๐	จำนวนผู้ติดยาเสพยา ติดยาเสพติดและหมด ไป	ปัญหาเสพยาเสพติด ลดลงและหมดไป จากพื้นที่	สำนักปลัด
	รวม ๓ โครงการ			๒๕๐,๐๐๐	๒๕๐,๐๐๐	๒๕๐,๐๐๐	๒๕๐,๐๐๐	๒๕๐,๐๐๐			

**รายละเอียดโครงการพัฒนา**  
**แผนพัฒนาท้องถิ่นสี่ปี (พ.ศ. ๒๕๖๖-๒๕๗๐)**  
**สำหรับอุดหนุนองค์กรปกครองส่วนท้องถิ่น ส่วนราชการ รัฐวิสาหกิจ องค์กรประชาชน**  
**องค์การบริหารส่วนตำบลเหล่ากลาง**

- ก. ยุทธศาสตร์จังหวัดที่ ๕.ยุทธศาสตร์ด้านการพัฒนาคน สังคม เศรษฐกิจ และสิ่งแวดล้อม
- ข. ยุทธศาสตร์การพัฒนาขององค์กรปกครองส่วนท้องถิ่นในเขตจังหวัด ๑. การพัฒนาคน สังคม ที่มีคุณภาพ
- ๕.ยุทธศาสตร์ การพัฒนาด้านบริหารจัดการ และอนุรักษ์ทรัพยากรธรรมชาติและสิ่งแวดล้อม

**๒.๑. แผนงานบริหารงานทั่วไป**

ที่	โครงการ	วัตถุประสงค์	เป้าหมาย (ผลผลิตของโครงการ)	งบประมาณ					ตัวชี้วัด(KPI)	ผลที่คาดว่าจะได้รับ	หน่วยงาน ที่ รับผิดชอบ
				๒๕๖๖	๒๕๖๗	๒๕๖๘	๒๕๖๙	๒๕๗๐			
๑	อุดหนุนวันสำคัญ -๑๒ สิงหาคม วันแม่แห่งชาติ -๒๓ ตุลาคม วันปิยะ มหาราช	เพิ่มประสิทธิภาพใน การบริหารจัดการและ พัฒนาองค์กร	จัดงานพิธีวันสำคัญ จำนวน ๒ ครั้ง	๕๐,๐๐๐	๕๐,๐๐๐	๕๐,๐๐๐	๕๐,๐๐๐	๕๐,๐๐๐	จำนวนผู้เข้าร่วม กิจกรรม ร้อยละ ๑๐๐	ประสิทธิภาพใน การการบริหาร จัดการและ พัฒนาองค์กร	สำนักปลัด
	รวม			๕๐,๐๐๐	๕๐,๐๐๐	๕๐,๐๐๐	๕๐,๐๐๐	๕๐,๐๐๐			



รายละเอียดโครงการพัฒนา  
แผนพัฒนาท้องถิ่นสี่ปี (พ.ศ. ๒๕๖๖-๒๕๗๐)  
สำหรับอุดหนุนองค์กรปกครองส่วนท้องถิ่น ส่วนราชการ รัฐวิสาหกิจ องค์กรประชาชน  
องค์การบริหารส่วนตำบลเหล่ากลาง

- ค. ยุทธศาสตร์จังหวัดที่ ๕.ยุทธศาสตร์ด้านการพัฒนาคน สังคม เศรษฐกิจ และสิ่งแวดล้อม  
ง. ยุทธศาสตร์การพัฒนาขององค์กรปกครองส่วนท้องถิ่นในเขตจังหวัด ๑. การพัฒนาคน สังคม ที่มีคุณภาพ  
๒.ยุทธศาสตร์การพัฒนาด้านการส่งเสริมคุณภาพชีวิต

๒.๑. แผนงานสาธารณสุข

ที่	โครงการ	วัตถุประสงค์	เป้าหมาย (ผลผลิตของโครงการ)	งบประมาณ					ตัวชี้วัด(KPI)	ผลที่คาดว่าจะได้รับ	หน่วยงาน ที่ รับผิดชอบ
				๒๕๖๖	๒๕๖๗	๒๕๖๘	๒๕๖๙	๒๕๗๐			
๑	อุดหนุนโครงการสุขศาลา ประจำหมู่บ้าน หมู่ที่ ๑-๘	เพิ่มประสิทธิภาพในการ บริหารจัดการและพัฒนา องค์กร	จำนวน ๘ หมู่บ้าน	๒๐,๐๐๐	๒๐,๐๐๐	๒๐,๐๐๐	๒๐,๐๐๐	๒๐,๐๐๐	จำนวนผู้เข้าร่วม กิจกรรม ร้อยละ ๑๐๐	ประสิทธิภาพ ในการการ บริหารจัดการ และพัฒนา องค์กร	สำนักปลัด
	<b>รวม</b>			๒๐,๐๐๐	๒๐,๐๐๐	๒๐,๐๐๐	๒๐,๐๐๐	๒๐,๐๐๐			

รายละเอียดโครงการพัฒนา  
แผนพัฒนาท้องถิ่น (พ.ศ. ๒๕๖๖-๒๕๗๐)  
สำหรับ โครงการที่เกี่วข้องกับขององค์กรปกครองส่วนท้องถิ่น  
องค์การบริหารส่วนตำบลเหล่ากลาง

- ก. ยุทธศาสตร์จังหวัดที่ ๑.การพัฒนาคน สังคม เศรษฐกิจ และสิ่งแวดล้อม  
ข. ยุทธศาสตร์การพัฒนาขององค์กรปกครองส่วนท้องถิ่นในเขตจังหวัด ๕. การพัฒนาโครงสร้างพื้นฐาน

๑.ยุทธศาสตร์การพัฒนาด้านโครงสร้างพื้นฐาน

๑.๑. แผนงานอุตสาหกรรมและการโยธา

ที่	โครงการ	วัตถุประสงค์	เป้าหมาย (ผลผลิตของโครงการ)	งบประมาณ					ตัวชี้วัด (KPI)	ผลที่คาดว่าจะได้รับ	หน่วยงาน รับผิดชอบ
				๒๕๖๖	๒๕๖๗	๒๕๖๘	๒๕๖๙	๒๕๗๐			
๑	ก่อสร้างถนนลาดยาง เส้นบ้านหัวโนนเปลือย ต.เหล่ากลาง – บ้านท่าเยี่ยม ต.ลำชี อ.เมืองชัย จ.กาฬสินธุ์	เพื่อให้ประชาชนมีถนน สำหรับการคมนาคม ได้อย่างสะดวก	ขนาด กว้าง 6 เมตร ยาว 2,800 เมตร หนา 0.15 เมตร ใหญ่ ทางข้างละ 0.50 เมตร	๗,๐๐๐,๐๐๐	๗,๐๐๐,๐๐๐	๗,๐๐๐,๐๐๐	๗,๐๐๐,๐๐๐	๗,๐๐๐,๐๐๐	ครุฑเรือนที่มีการ คมนาคมสะดวก รวดเร็ว ร้อยละ ๘๐ ครุฑเรือน ทั้งหมด	ครุฑเรือนที่มี การคมนาคม สะดวกรวดเร็ว	อบต. เหล่ากลาง/ อบจ.
๒	ก่อสร้างถนน แอสฟัลติกแยก กส.4023 โรงสีชุมชนบ้านคูม ม.1 เชื่อมระหว่างบ้านคอน แลน ต.เมืองชัยพัฒนา	เพื่อให้ประชาชนมีถนน สำหรับการคมนาคม ได้อย่างสะดวก	ขนาด กว้าง 6 เมตร ยาว 3,000 เมตร	๑๐,๐๐๐,๐๐๐	๑๐,๐๐๐,๐๐๐	๑๐,๐๐๐,๐๐๐	๑๐,๐๐๐,๐๐๐	๑๐,๐๐๐,๐๐๐	ครุฑเรือนที่มีการ คมนาคมสะดวก รวดเร็ว ร้อยละ ๘๐ ครุฑเรือน ทั้งหมด	ครุฑเรือนที่มี การคมนาคม สะดวกรวดเร็ว	อบต. เหล่ากลาง/ อบจ.

ที่	โครงการ	วัตถุประสงค์	เป้าหมาย (ผลผลิตของโครงการ)	งบประมาณ					ตัวชี้วัด (KPI)	ผลที่คาดว่าจะได้รับ	หน่วยงาน รับผิดชอบ
				๒๕๖๖	๒๕๖๗	๒๕๖๘	๒๕๖๙	๒๕๗๐			
๓	โครงการก่อสร้างถนนลาดยางจากบ้านโนนทัน หมู่ ๘ ต.เหล่ากลาง อ.หนองชัย เข้มระหว่าง แยกบางเลน ต.หนองเปน อ.กมลาไสย จ.กาฬสินธุ์	เพื่อให้ประชาชนมีถนนสำหรับใช้ในการคมนาคมได้อย่างสะดวก	ขนาด กว้าง ๗ เมตร ยาว ๓,๐๐๐ เมตร	๕,๐๐๐,๐๐๐	๕,๐๐๐,๐๐๐	๕,๐๐๐,๐๐๐	๕,๐๐๐,๐๐๐	๕,๐๐๐,๐๐๐	ครัวเรือนที่มีการคมนาคมสะดวก รวดเร็ว ร้อยละ ๘๐ ครัวเรือน ทั้งหมด	ครัวเรือนที่มีการคมนาคมสะดวก รวดเร็ว	อบต.เหล่ากลาง/อบจ.
๔	ก่อสร้างถนนลาดยางจากคลองชลประทาน หมู่ที่ ๓ บ้านคูยโพธิ์ ถึง บ้านท่าเยี่ยม ต.ลำชี อ.หนองชัย จ.กาฬสินธุ์	เพื่อให้ประชาชนมีถนนสำหรับใช้ในการคมนาคมได้อย่างสะดวก	ขนาด กว้าง ๖ เมตร ยาว ๓,๐๐๐ เมตร	๒๐,๐๐๐,๐๐๐	๒๐,๐๐๐,๐๐๐	๒๐,๐๐๐,๐๐๐	๒๐,๐๐๐,๐๐๐	๒๐,๐๐๐,๐๐๐	ครัวเรือนที่มีการคมนาคมสะดวก รวดเร็ว ร้อยละ ๘๐ ครัวเรือน ทั้งหมด	ครัวเรือนที่มีการคมนาคมสะดวก รวดเร็ว	อบต.เหล่ากลาง/อบจ.
๕	ก่อสร้างถนน คสล. บ้านหัวโนนเปลือย – สุดระยะ เข้มระหว่าง ตำบลลำชี อ.หนองชัย จ.กาฬสินธุ์	เพื่อให้ประชาชนมีถนนสำหรับใช้ในการคมนาคมได้อย่างสะดวก	ขนาด กว้าง ๖ เมตร ยาว ๒๘๐๐ เมตร	๑๐,๐๐๐,๐๐๐	๑๐,๐๐๐,๐๐๐	๑๐,๐๐๐,๐๐๐	๑๐,๐๐๐,๐๐๐	๑๐,๐๐๐,๐๐๐	ครัวเรือนที่มีการคมนาคมสะดวก รวดเร็ว ร้อยละ ๘๐ ครัวเรือน ทั้งหมด	ครัวเรือนที่มีการคมนาคมสะดวก รวดเร็ว	อบต.เหล่ากลาง/อบจ.
๖	ก่อสร้างถนนคอนกรีตเสริมเหล็ก จากดอนปู่ตา หมู่ที่ ๔ ตำบลเหล่ากลาง -พนังแม่น้ำชี บ้านท่าเยี่ยม ต.ลำชี อ.หนองชัย จ.กาฬสินธุ์	เพื่อให้ประชาชนมีถนนสำหรับใช้ในการคมนาคมได้อย่างสะดวก	ขนาด กว้าง ๕ เมตร ยาว ๒๕๐๐ เมตร	๕,๐๐๐,๐๐๐	๕,๐๐๐,๐๐๐	๕,๐๐๐,๐๐๐	๕,๐๐๐,๐๐๐	๕,๐๐๐,๐๐๐	ครัวเรือนที่มีการคมนาคมสะดวก รวดเร็ว ร้อยละ ๘๐ ครัวเรือน ทั้งหมด	ครัวเรือนที่มีการคมนาคมสะดวก รวดเร็ว	อบต.
รวม	๖ โครงการ	-	-	๔๕,๐๐๐,๐๐๐	๔๕,๐๐๐,๐๐๐	๔๕,๐๐๐,๐๐๐	๔๕,๐๐๐,๐๐๐	๔๕,๐๐๐,๐๐๐	-	-	-

รายละเอียดโครงการพัฒนา  
แผนพัฒนาท้องถิ่น (พ.ศ. ๒๕๖๖-๒๕๗๐)  
สำหรับ โครงการที่เกี่วข้องขององค์กรปกครองส่วนท้องถิ่น  
องค์การบริหารส่วนตำบลเหล่ากลาง  
ยุทธศาสตร์จังหวัดที่ ๑.การพัฒนาคน สังคม เศรษฐกิจ และสิ่งแวดล้อม  
ก. ยุทธศาสตร์การพัฒนาขององค์กรปกครองส่วนท้องถิ่นในเขตจังหวัด ๕. การพัฒนาโครงสร้างพื้นฐาน  
๑.ยุทธศาสตร์การพัฒนาด้านโครงสร้างพื้นฐาน  
๑.๑. แผนงานอุตสาหกรรมและการโยธา

ที่	โครงการ	วัตถุประสงค์	เป้าหมาย (ผลผลิตของโครงการ)	งบประมาณ					ตัวชี้วัด (KPI)	ผลที่คาดว่าจะได้รับ	หน่วยงาน รับผิดชอบ
				๒๕๖๖	๒๕๖๗	๒๕๖๘	๒๕๖๙	๒๕๗๐			
๑	ก่อสร้างสถานีสูบน้ำด้วยพลังงานไฟฟ้าเพื่อการเกษตรจากบ้านหนองหวาย ตำบลลำชี ถึง บ้านหัวโนนเปลือย ต.เหล่ากลาง อ.ซ่งชัย จ.กาฬสินธุ์	เพื่อให้ประชาชนมีน้ำใช้ในการเกษตร	(ตามแบบมาตรฐานกำหนด)	๕,๐๐๐,๐๐๐	๕,๐๐๐,๐๐๐	๕,๐๐๐,๐๐๐	๕,๐๐๐,๐๐๐	๕,๐๐๐,๐๐๐	ประชาชนได้รับการใช้น้ำร้อยละ ๘๐ ของประชาชนทั้งหมด	ประชาชนมีน้ำใช้ในการเกษตร	อบต.เหล่ากลาง/อบจ.
๒	โครงการก่อสร้างสถานีสูบน้ำเพื่อนำน้ำมาผลิตน้ำประปาขยายใหญ่ หมู่ที่ ๒	ประชาชนมีน้ำใช้ในการอุปโภคบริโภคอย่างเพียงพอ	ประชาชนตำบลเหล่ากลาง	๕,๐๐๐,๐๐๐	๕,๐๐๐,๐๐๐	๕,๐๐๐,๐๐๐	๕,๐๐๐,๐๐๐	๕,๐๐๐,๐๐๐	ประชาชนได้รับการใช้น้ำร้อยละ ๘๐ ของประชาชนทั้งหมด	ประชาชนมีน้ำใช้ในการเกษตร	อบต.เหล่ากลาง/อบจ.

ที่	โครงการ	วัตถุประสงค์	เป้าหมาย (ผลผลิตของโครงการ)	งบประมาณ					ตัวชี้วัด (KPI)	ผลที่คาดว่าจะได้รับ	หน่วยงาน รับผิดชอบ
				๒๕๖๑	๒๕๖๒	๒๕๖๓	๒๕๖๔	๒๕๖๕			
๓	โครงการก่อสร้างเครื่องสูบน้ำออกด้วยพลังงานไฟฟ้า	เพื่อเป็นการบรรเทาความเดือดร้อนของเกษตรกรที่ประสบอุทกภัยจากน้ำท่วม	เครื่องสูบน้ำจำนวน ๑๐ เครื่องขนาดท่อ ๑๒๐ ซม.	๑๕๐,๐๐๐,๐๐๐	๑๕๐,๐๐๐,๐๐๐	๑๕๐,๐๐๐,๐๐๐	๑๕๐,๐๐๐,๐๐๐	๑๕๐,๐๐๐,๐๐๐	พื้นที่ในการระบายน้ำที่ท่วมขังเพิ่มขึ้น และสามารถระบายน้ำได้ทันท่วงที	ประชาชนได้รับการช่วยเหลือได้ทันท่วงที	กรมชลประทาน
รวม	-	-	-						-	-	-

๒. บัญชีโครงการพัฒนาท้องถิ่น

บัญชีสรุปโครงการพัฒนา

แบบ ผ.๐๑

แผนพัฒนาท้องถิ่น (พ.ศ.๒๕๖๖ - ๒๕๗๐)

องค์การบริหารส่วนตำบลเหล่ากลาง

ยุทธศาสตร์	ปี ๒๕๖๖		ปี ๒๕๖๗		ปี ๒๕๖๘		ปี ๒๕๖๙		ปี ๒๕๗๐		รวม ๕ ปี	
	จำนวน	งบประมาณ	จำนวน	งบประมาณ	จำนวน	งบประมาณ	จำนวน	งบประมาณ	จำนวน	งบประมาณ	จำนวน	งบประมาณ
	โครงการ	(บาท)	โครงการ	(บาท)	โครงการ	(บาท)	โครงการ	(บาท)	โครงการ	(บาท)	โครงการ	(บาท)
๑) ยุทธศาสตร์ที่ ๑ การพัฒนา ด้านโครงสร้างพื้นฐาน												
๑.๑) แผนงานอุตสาหกรรม และการโยธา	๓๗	๑๕,๔๘๙,๖๑๘	๓๐	๑๕,๖๖๔,๕๐๐	๒๔	๑๕,๓๕๓,๐๐๐	๑๙	๑๔,๐๖๖,๒๕๐	๑๕	๑๓,๘๑๑,๐๐๐	๑๒๕	๗๔๓๘๔,๓๖๖
๑.๒) แผนงานเคหะและชุมชน	๑๘	๒,๓๗๐,๐๐๐	-	-	-	-	-	-	-	-	-	-
๑.๓) แผนงานการพาณิชย์	๖	๑,๐๒๐,๐๐๐	-	-	๒๐	๑,๗๐๐,๐๐๐	๑๗	๑,๗๕๐,๐๐๐	๑๗	๑,๗๕๐,๐๐๐	๑๘	๒,๓๗๐,๐๐๐
๑.๔) แผนงานเกษตร	๑๐	๘๘๐,๐๐๐	๙	๕๔๐,๐๐๐	๔	๒๖๒,๐๐๐	๑	๑๐๐,๐๐๐	๑	๕๐,๐๐๐	๑	๑,๗๘๒,๐๐๐
<b>รวม</b>	<b>๗๑</b>	<b>๑๙,๗๕๙,๖๑๘</b>	<b>๓๙</b>	<b>๑๖,๒๐๔,๕๐๐</b>	<b>๔๘</b>	<b>๑๗,๓๑๕,๐๐๐</b>	<b>๓๗</b>	<b>๑๕,๙๐๖,๒๕๐</b>	<b>๓๓</b>	<b>๑๕,๖๑๑,๐๐๐</b>	<b>๑๔๓</b>	<b>๗๘,๕๓๖,๓๖๖</b>
๒) ยุทธศาสตร์ที่ ๒ การพัฒนา ด้านงานส่งเสริมคุณภาพชีวิต												
๒.๑) แผนงานเกษตร.	๑๔	๗๙๐,๐๐๐	๑๔	๗๙๐,๐๐๐	๑๔	๗๙๐,๐๐๐	๑๔	๗๙๐,๐๐๐	๑๔	๗๙๐,๐๐๐	๕๐	๓,๙๕๐,๐๐๐
๒.๒) แผนงานสังคมสงเคราะห์	๑	๗,๐๐๐,๐๐๐	๑	๗,๐๐๐,๐๐๐	๑	๗,๐๐๐,๐๐๐	๑	๗,๐๐๐,๐๐๐	๑	๗,๐๐๐,๐๐๐	๕	๓๕,๐๐๐,๐๐๐
๒.๓) แผนงานการศึกษา	๒๒	๔,๓๔๒,๐๐๐	๒๒	๔,๓๔๒,๐๐๐	๒๑	๔,๑๙๒,๐๐๐	๒๑	๔,๑๙๒,๐๐๐	๒๑	๔,๖๔๒,๐๐๐	๘๙	๒๑,๗๑๐,๐๐๐
๒.๔) แผนงานสาธารณสุข	๑๒	๖๕๐,๐๐๐	๑๒	๖๕๐,๐๐๐	๑๒	๖๕๐,๐๐๐	๑๒	๖๕๐,๐๐๐	๑๒	๖๕๐,๐๐๐	๕๙	๓,๒๕๐,๐๐๐
๒.๕) แผนงานงบกลาง	๑	๑๐๐,๐๐๐	๑	๑๐๐,๐๐๐	๑	๑๐๐,๐๐๐	๑	๑๐๐,๐๐๐	๑	๑๐๐,๐๐๐	๕	๕๐๐,๐๐๐
<b>รวม</b>	<b>๕๐</b>	<b>๑๒,๘๘๒,๐๐๐</b>	<b>๕๐</b>	<b>๑๒,๘๘๒,๐๐๐</b>	<b>๕๙</b>	<b>๑๒,๗๓๒,๐๐๐</b>	<b>๕๙</b>	<b>๑๒,๗๓๒,๐๐๐</b>	<b>๕๙</b>	<b>๑๓,๑๘๒,๐๐๐</b>	<b>๒๗๔</b>	<b>๖๔,๔๑๐,๐๐๐</b>

ยุทธศาสตร์	ปี ๒๕๖๖		ปี ๒๕๖๗		ปี ๒๕๖๘		ปี ๒๕๖๙		ปี ๒๕๗๐		รวม ๕ ปี	
	จำนวน โครงการ	งบประมาณ (บาท)	จำนวน โครงการ	งบประมาณ (บาท)	จำนวน โครงการ	งบประมาณ (บาท)	จำนวน โครงการ	งบประมาณ (บาท)	จำนวน โครงการ	งบประมาณ (บาท)	จำนวน โครงการ	งบประมาณ (บาท)
๓) ยุทธศาสตร์ที่ ๓ การพัฒนา ด้านการจัดระเบียบชุมชน/สังคม และการรักษาความสงบ ๓.๑)แผนงานรักษาความสงบ ภายใน	๑๖	๕,๐๑๐,๐๐๐	๑๖	๕,๐๑๐,๐๐๐	๑๖	๕,๐๑๐,๐๐๐	๑๖	๕,๐๑๐,๐๐๐	๑๖	๕,๐๑๐,๐๐๐		
รวม	๑๖	๕,๐๑๐,๐๐๐	๑๖	๕,๐๑๐,๐๐๐	๑๖	๕,๐๑๐,๐๐๐	๑๖	๕,๐๑๐,๐๐๐	๑๖	๕,๐๑๐,๐๐๐	๘๐	๒๕,๐๕๐,๐๐๐
๔)ยุทธศาสตร์ที่ ๔ การพัฒนาด้าน การวางแผน การส่งเสริมการลงทุน พาณิชย์กรรม และการท่องเที่ยว ๔.๑แผนงานสร้างความเข้มแข็ง ของชุมชน	๕	๒,๐๐๐,๐๐๐	๕	๒,๐๐๐,๐๐๐	๕	๒,๐๐๐,๐๐๐	๕	๒,๐๐๐,๐๐๐	๕	๒,๐๐๐,๐๐๐	๒๕	
	๕	๒,๐๐๐,๐๐๐	๕	๒,๐๐๐,๐๐๐	๕	๒,๐๐๐,๐๐๐	๕	๒,๐๐๐,๐๐๐	๕	๒,๐๐๐,๐๐๐	๒๕	๑๐,๐๐๐,๐๐๐

ยุทธศาสตร์	ปี ๒๕๖๖		ปี ๒๕๖๗		ปี ๒๕๖๘		ปี ๒๕๖๙		ปี ๒๕๗๐		รวม ๕ ปี	
	จำนวน โครงการ	งบประมาณ (บาท)	จำนวน โครงการ	งบประมาณ (บาท)	จำนวน โครงการ	งบประมาณ (บาท)	จำนวน โครงการ	งบประมาณ (บาท)	จำนวน โครงการ	งบประมาณ (บาท)	จำนวน โครงการ	งบประมาณ (บาท)
๕)ยุทธศาสตร์ที่ ๕ การพัฒนา พัฒนาการบริหารจัดการ และ อนุรักษ์ทรัพยากรธรรมชาติและ สิ่งแวดล้อม ๕.๑)แผนงานบริหารงานทั่วไป ๕.๒) แผนงานสร้างความเข้มแข็ง ของชุมชน	๑๗	๑๐,๘๔๐,๐๐๐	๑๗	๑๐,๘๔๐,๐๐๐	๑๗	๑๐,๘๔๐,๐๐๐	๑๗	๑๐,๘๔๐,๐๐๐	๑๗	๑๐,๘๔๐,๐๐๐	๘๕	๕๔,๒๐๐,๐๐๐
	๑๓	๗๖๐,๐๐๐	๑๕	๘๖๐,๐๐๐	๑๓	๗๖๐,๐๐๐	๑๓	๗๖๐,๐๐๐	๑๓	๗๖๐,๐๐๐	๖๗	๓,๐๔๐,๐๐๐
รวม	๓๐	๑๑,๖๐๐,๐๐๐	๓๒	๑๑,๗๐๐,๐๐๐	๓๐	๑๑,๖๐๐,๐๐๐	๓๐	๑๑,๖๐๐,๐๐๐	๓๐	๑๑,๖๐๐,๐๐๐	๑๕๒	
๖)ยุทธศาสตร์ที่ ๖ การพัฒนา ศิลปะ วัฒนธรรม จารีตประเพณี และภูมิปัญญาท้องถิ่น ๖.๑) แผนงานการศาสนา วัฒนธรรมและนันทนาการ	๑๓	๙๕๐,๐๐๐	๑๓	๙๕๐,๐๐๐	๑๓	๙๕๐,๐๐๐	๑๓	๙๕๐,๐๐๐	๑๓	๙๕๐,๐๐๐	๖๕	๔,๗๕๐,๐๐๐
	รวม	๑๓	๙๕๐,๐๐๐	๑๓	๙๕๐,๐๐๐	๑๓	๙๕๐,๐๐๐	๑๓	๙๕๐,๐๐๐	๑๓	๙๕๐,๐๐๐	๖๕



บัญชีครุภัณฑ์

แบบ ผ.๐๓

แผนพัฒนาท้องถิ่น (พ.ศ. ๒๕๖๖ - ๒๕๗๐)

องค์การบริหารส่วนตำบลเหล่ากลาง

ที่	แผนงาน	หมวด	ประเภท	วัตถุประสงค์	เป้าหมาย (ผลผลิตของครุภัณฑ์)	งบประมาณ					หน่วยงาน รับผิดชอบหลัก
						๒๕๖๖ (บาท)	๒๕๖๗ (บาท)	๒๕๖๘ (บาท)	๒๕๖๙ (บาท)	๒๕๗๐ (บาท)	
๑	แผนงานบริหารงานทั่วไป	ครุภัณฑ์	<ul style="list-style-type: none"> <li>- ครุภัณฑ์สำนักงาน</li> <li>- ครุภัณฑ์ยานพาหนะและขนส่ง</li> <li>- ครุภัณฑ์การเกษตร</li> <li>- ครุภัณฑ์ก่อสร้าง</li> <li>- ครุภัณฑ์ไฟฟ้าและวิทยุ</li> <li>- ครุภัณฑ์โฆษณาและเผยแพร่</li> <li>- ครุภัณฑ์วิทยาศาสตร์หรือการแพทย์</li> <li>- ครุภัณฑ์งานบ้านงานครัว</li> <li>- ครุภัณฑ์โรงงาน</li> <li>- ครุภัณฑ์เครื่องดับเพลิง</li> <li>- ครุภัณฑ์กีฬา</li> <li>- ครุภัณฑ์สำรวจ</li> <li>- ครุภัณฑ์คอมพิวเตอร์</li> <li>- ครุภัณฑ์อื่น ๆ</li> </ul>	เพื่อจัดซื้อครุภัณฑ์สำนักงาน	อบต.เหล่ากลาง	๒๕๐,๐๐๐	๒๕๐,๐๐๐	๒๕๐,๐๐๐	๒๕๐,๐๐๐	๒๕๐,๐๐๐	สำนักปลัด

บัญชีครุภัณฑ์

แบบ ผ.๐๓

แผนพัฒนาท้องถิ่นสี่ปี (พ.ศ. ๒๕๖๖ – ๒๕๗๐)

องค์การบริหารส่วนตำบลเหล่ากลาง

ที่	แผนงาน	หมวด	ประเภท	วัตถุประสงค์	เป้าหมาย (ผลผลิตของครุภัณฑ์)	งบประมาณ					หน่วยงาน รับผิดชอบหลัก
						๒๕๖๖ (บาท)	๒๕๖๗ (บาท)	๒๕๖๘ (บาท)	๒๕๖๙ (บาท)	๒๕๗๐ (บาท)	
๒	แผนงานการศึกษา	ครุภัณฑ์	<ul style="list-style-type: none"> <li>- ครุภัณฑ์สำนักงาน</li> <li>- ครุภัณฑ์การศึกษา</li> <li>- ครุภัณฑ์โฆษณาและเผยแพร่</li> <li>- ครุภัณฑ์กีฬา</li> <li>- ครุภัณฑ์คอมพิวเตอร์</li> <li>- ครุภัณฑ์อื่น ๆ</li> </ul>	เพื่อจัดซื้อครุภัณฑ์สำนักงาน	อบต.เหล่ากลาง	๒๐๐,๐๐๐๐	๒๐๐,๐๐๐	๒๐๐,๐๐๐	๒๐๐,๐๐๐	๒๐๐,๐๐๐	ส่วนการศึกษา
๓	แผนงาน อุตสาหกรรมโยธา	ครุภัณฑ์	<ul style="list-style-type: none"> <li>- ครุภัณฑ์สำนักงาน</li> <li>- ครุภัณฑ์ก่อสร้าง</li> <li>- ครุภัณฑ์ไฟฟ้าและวิทยุ</li> <li>- ครุภัณฑ์โฆษณาและเผยแพร่</li> <li>- ครุภัณฑ์โรงงาน</li> <li>- ครุภัณฑ์สำรวจ</li> <li>- ครุภัณฑ์คอมพิวเตอร์</li> <li>- ครุภัณฑ์อื่น</li> </ul>	เพื่อจัดซื้อครุภัณฑ์สำนักงาน	อบต.เหล่ากลาง	๑๐๐,๐๐๐๐	๑๐๐,๐๐๐	๑๐๐,๐๐๐	๑๐๐,๐๐๐	๑๐๐,๐๐๐	กองช่าง

บัญชีครุภัณฑ์

แบบ ผ.๐๓

แผนพัฒนาท้องถิ่นสี่ปี (พ.ศ. ๒๕๖๖ - ๒๕๗๐)

องค์การบริหารส่วนตำบลเหล่ากลาง

ที่	แผนงาน	หมวด	ประเภท	วัตถุประสงค์	เป้าหมาย (ผลผลิตของครุภัณฑ์)	งบประมาณ					หน่วยงาน รับผิดชอบหลัก
						๒๕๖๖ (บาท)	๒๕๖๗ (บาท)	๒๕๖๘ (บาท)	๒๕๖๙ (บาท)	๒๕๗๐ (บาท)	
๔	แผนงานสาธารณสุข	ครุภัณฑ์	- ครุภัณฑ์ยานพาหนะและขนส่ง - ครุภัณฑ์โฆษณาและเผยแพร่ - ครุภัณฑ์วิทยาศาสตร์หรือ การแพทย์ - ครุภัณฑ์อื่น ๆ	เพื่อจัดซื้อครุภัณฑ์ สำนักงาน	อบต.เหล่ากลาง	๙๐๐,๐๐๐๐	๙๐๐,๐๐๐๐	๙๐๐,๐๐๐๐	๙๐๐,๐๐๐๐	๙๐๐,๐๐๐๐	สำนักปลัด
๕	แผนงานรักษาความสงบ	ครุภัณฑ์	- ครุภัณฑ์สำนักงาน - ครุภัณฑ์โฆษณาและเผยแพร่ - ครุภัณฑ์เครื่องดับเพลิง - ครุภัณฑ์อื่น ๆ	เพื่อจัดซื้อครุภัณฑ์ สำนักงาน	อบต.เหล่ากลาง	๕๐,๐๐๐	๕๐,๐๐๐	๕๐,๐๐๐	๕๐,๐๐๐	๕๐,๐๐๐	สำนักปลัด
๖	แผนงานการเกษตร	ครุภัณฑ์	- ครุภัณฑ์การเกษตร	เพื่อจัดซื้อครุภัณฑ์ ทางการเกษตร	อบต.เหล่ากลาง	๒๐,๐๐๐	๒๐,๐๐๐	๒๐,๐๐๐	๒๐,๐๐๐	๒๐,๐๐๐	สำนักปลัด
					รวม	๒,๐๒๐,๐๐๐	๒,๐๒๐,๐๐๐	๒,๐๒๐,๐๐๐	๒,๐๒๐,๐๐๐	๒,๐๒๐,๐๐๐	

..

ส่วนที่ ๔

การติดตามและประเมินผล

## ส่วนที่ ๔

### แนวทางการติดตามประเมินผล

#### ๕.๑ กรอบและแนวทางในการติดตามและประเมินผล

การติดตามและประเมินผลแผนพัฒนาขององค์การบริหารส่วนตำบลเหล่ากลางเป็นการติดตามประเมินผลแผนพัฒนาตามแผนการดำเนินงาน ขององค์การบริหารส่วนตำบลโดยคณะกรรมการติดตามและประเมินผล แผนพัฒนาองค์การบริหารส่วนตำบลเหล่ากลางเป็นผู้ดำเนินการติดตามและประเมินผล แผนพัฒนาองค์การบริหารส่วนตำบลเหล่ากลาง ซึ่งประกอบด้วยสาระสำคัญ ๓ บท ได้แก่

บทที่ ๑ กล่าวถึงความเป็นมาและความสำคัญ วัตถุประสงค์ ขอบเขต ระเบียบวิธีการ กรอบแนวคิด และประโยชน์ที่คาดว่าจะได้รับจากการติดตามและประเมินผลแผนพัฒนาองค์การบริหารส่วนตำบลเหล่ากลาง เนื่องจากแผนพัฒนา เป็นเครื่องมือสำคัญที่องค์กรปกครองส่วนท้องถิ่น จะใช้เป็นตัวกำหนด ทิศทางในการพัฒนา ภายใต้กรอบยุทธศาสตร์ นโยบายของผู้บริหารที่แถลงไว้ต่อสภา และอำนาจหน้าที่ ตามที่กฎหมายกำหนด โดยมี วัตถุประสงค์เพื่อประเมินความพึงพอใจของประชาชนในตำบลเหล่ากลางที่มีต่อผล การดำเนินงานขององค์การบริหารส่วนตำบลเหล่ากลางในภาพรวม และในประเด็นยุทธศาสตร์ซึ่งคาดว่าจะได้รับประโยชน์ ดังนี้

๑. ใช้เป็นเครื่องมือในการประเมินผลการดำเนินงานขององค์การบริหารส่วนตำบลเหล่ากลาง

๒. ใช้ผลจากการประเมินเป็นข้อมูลประกอบการพิจารณาในการบริหารงานขององค์การบริหารส่วนตำบลเหล่ากลาง

๓. ได้รับทราบข้อมูลตลอดจนความพึงพอใจของประชาชนและผู้ให้บริการ เพื่อนำเสนอฝ่ายบริหารในการพิจารณา ปรับปรุง แก้ไข หรือใช้เป็นแนวทางในการพัฒนาท้องถิ่นให้เหมาะสมกับความ ต้องการของประชาชนในพื้นที่ต่อไป

๔. เป็นกิจกรรมที่ส่งเสริมการมีส่วนร่วมของประชาชนในท้องถิ่น สร้างความเข้าใจให้กับผู้เกี่ยวข้องในองค์กรปกครองส่วนท้องถิ่น (องค์การบริหารส่วนตำบลเหล่ากลาง) ภาคประชาชน อันจะนำไปสู่การ พัฒนาประชาธิปไตยแบบมีส่วนร่วม (Participatory Democracy) ที่ประชาชนสามารถตรวจสอบการดำเนินงานได้อีกทั้งยังเป็นกระบวนการหนึ่งของการบริหารกิจการบ้านเมืองที่ดี(Good Governance)

บทที่ ๒ กล่าวถึงเอกสารข้อมูลที่เกี่ยวข้องกับการติดตามและประเมินผล ประกอบไปด้วย

๑. วิสัยทัศน์การพัฒนาขององค์การบริหารส่วนตำบลเหล่ากลาง

๒. ภารกิจหลัก หรือกลยุทธ์การพัฒนารององค์การบริหารส่วนตำบลเหล่ากลาง

๓. จุดมุ่งหมายในการพัฒนาขององค์การบริหารส่วนตำบลเหล่ากลาง

๔. นโยบายของผู้บริหารท้องถิ่น

๕. คู่มือการติดตามและประเมินผลการจัดทำและแปลงแผนไปสู่การปฏิบัติขององค์กร ปกครอง

ส่วนท้องถิ่น

#### ๕.๒ ระเบียบ วิธีในการและเครื่องมือที่ใช้ในการติดตามและประเมินผล

บทที่ ๓ กล่าวถึงวิธีดำเนินการติดตามและประเมินผลแผนพัฒนาองค์การบริหารส่วนตำบลเหล่ากลาง เป็นการติดตามประเมินผลการดำเนินงานขององค์การบริหารส่วนตำบลเหล่ากลาง ในภาพรวมในประเด็น แต่ละยุทธศาสตร์ ตามแผนการดำเนินงาน โดยใช้แบบประเมิน ดังนี้

แบบที่ ๑ : เป็นแบบประเมินตนเองในการจัดทำแผนพัฒนาสี่ปีขององค์กรปกครองส่วนท้องถิ่น โดยจะทำการประเมินและรายงานทุกครั้ง หลังจากที่องค์กรปกครองส่วนท้องถิ่นได้ประกาศใช้ แผนพัฒนาสี่ปีแล้ว

แบบที่ ๒ : เป็นแบบประเมินตนเอง โดยมีวัตถุประสงค์เพื่อติดตามผลการดำเนินงานตาม แผนพัฒนาสี่ปีขององค์กรปกครองส่วนท้องถิ่น ภายใต้แผนพัฒนาสี่ปีโดยมีกำหนดระยะเวลา ในการติดตามและรายงานผลการดำเนินงาน

แบบที่ ๓/๑ : เป็นแบบประเมินตนเอง โดยมีวัตถุประสงค์เพื่อใช้ประเมินผลการดำเนินงานขององค์กรปกครองส่วนท้องถิ่นตามแผนพัฒนาสี่ปี ที่กำหนดไว้และมีการดำเนินการติดตามและประเมินผลแผนพัฒนาสี่ปีอย่างน้อยปีละ ๒ ครั้ง ภายในเดือนเมษายนและเดือนตุลาคม

## แบบที่ ๑ การกำกับการจัดแผนพัฒนาสี่ปีขององค์กรปกครองส่วนท้องถิ่น

คำชี้แจง : แบบที่ ๑ เป็นแบบประเมินตนเองในการจัดทำแผนพัฒนาสี่ปีขององค์กรปกครองส่วนท้องถิ่น โดย จะทำการประเมินและรายงานทุกๆ ครั้ง หลังจากท้องถิ่นองค์กรปกครองส่วนท้องถิ่นได้ประกาศใช้แผนพัฒนาสี่ปีแล้ว

### ชื่อองค์กรปกครองส่วนท้องถิ่น องค์การบริหารส่วนตำบลเหล่ากลาง

ประเด็นการประเมิน	มี การดำเนินการ	ไม่มี การดำเนินการ
<b>ส่วนที่ ๑ คณะกรรมการพัฒนาท้องถิ่น</b>		
๑. มีการจัดตั้งคณะกรรมการพัฒนาท้องถิ่นเพื่อจัดทำแผนพัฒนาท้องถิ่น		
๒. มีการประชุมคณะกรรมการพัฒนาท้องถิ่นเพื่อจัดทำแผนพัฒนาท้องถิ่น		
๓. มีการจัดประชุมอย่างต่อเนื่องสม่ำเสมอ		
๔. มีการจัดตั้งคณะกรรมการสนับสนุนการจัดทำแผนพัฒนาท้องถิ่น		
๕. มีการจัดประชุมคณะกรรมการสนับสนุนการจัดทำแผนพัฒนาท้องถิ่น		
๖. มีคณะกรรมการพัฒนาท้องถิ่น และประชาคมท้องถิ่นพิจารณาร่างแผนพัฒนาสี่ปี		
<b>ส่วนที่ ๒ การจัดทำแผนพัฒนาท้องถิ่น</b>		
๗. มีการรวบรวมข้อมูลและปัญหาสำคัญของท้องถิ่นมาจัดทำฐานข้อมูล		
๘. มีการเปิดโอกาสให้ประชาชนเข้ามามีส่วนร่วมในการจัดทำแผน		
๙. มีการวิเคราะห์ศักยภาพของท้องถิ่น (SWOT) เพื่อประเมินสถานการณ์การพัฒนาท้องถิ่น		
๑๐. มีการกำหนดวิสัยทัศน์และภารกิจหลักการพัฒนาท้องถิ่นที่สอดคล้องกับศักยภาพของท้องถิ่น		
๑๑. มีการกำหนดวิสัยทัศน์และภารกิจหลักการพัฒนาท้องถิ่นที่สอดคล้องกับยุทธศาสตร์ของจังหวัด		
๑๒. มีการกำหนดจุดมุ่งหมายเพื่อการพัฒนาที่ยั่งยืน		
๑๓. มีการกำหนดเป้าหมายการพัฒนาท้องถิ่น		
๑๔. มีการกำหนดยุทธศาสตร์การพัฒนา และแนวทางการพัฒนา		
๑๕. มีการกำหนดยุทธศาสตร์ที่สอดคล้องกับยุทธศาสตร์ของจังหวัด		
๑๖. มีการอนุมัติและประกาศใช้แผนพัฒนาสี่ปี		
๑๗. มีการจัดทำบัญชีกลุ่มโครงการในแผนพัฒนาสี่ปี		
๑๘. มีการกำหนดรูปแบบประเมินผลแผนพัฒนาสี่ปี		

**แบบที่ ๒ แบบติดตามผลการดำเนินงานขององค์กรปกครองส่วนท้องถิ่น**

**คำชี้แจง :** แบบที่ ๒ เป็นแบบติดตามตนเองโดยมีวัตถุประสงค์เพื่อติดตามผลการดำเนินงานตามแผนยุทธศาสตร์ขององค์กรปกครองส่วนท้องถิ่นภายใต้แผนพัฒนาสี่ปี โดยมีกำหนดระยะเวลาในการติดตามและรายงานผลการดำเนินงานทุกๆ ๓ เดือน เริ่มตั้งแต่สิ้นสุดการดำเนินงานในเดือนตุลาคม - ธันวาคม หรือไตรมาสที่ ๑

**ส่วนที่ ๑ ข้อมูลทั่วไป**

๑. ชื่อองค์กรปกครองส่วนท้องถิ่น .....องค์การบริหารส่วนตำบลเหล่ากลาง.....

๒. รายงานผลการดำเนินงานไตรมาสที่

( ) ไตรมาสที่ ๑ (ตุลาคม - ธันวาคม)

( ) ไตรมาสที่ ๒ (มกราคม - มีนาคม)

( ) ไตรมาสที่ ๓ (เมษายน - มิถุนายน)

( ) ไตรมาสที่ ๔ (กรกฎาคม - กันยายน)

**ส่วนที่ ๒ ผลการดำเนินงานตามแผนพัฒนาสี่ปี**

๓. จำนวนโครงการและงบประมาณตามแผนพัฒนาสี่ปี

ยุทธศาสตร์	ปีที่ ๑ ๒๕๖๑		ปีที่ ๒ ๒๕๖๒		ปีที่ ๓ ๒๕๕๓		ปีที่ ๔ ๒๕๖๔		ปีที่ ๕ ๒๕๖๕		รวม	
	จำนวนโครงการ	งบประมาณ	จำนวนโครงการ	งบประมาณ	จำนวนโครงการ	งบประมาณ	จำนวนโครงการ	งบประมาณ	จำนวนโครงการ	งบประมาณ	จำนวนโครงการ	งบประมาณ
การพัฒนาโครงสร้างพื้นฐาน												
การพัฒนาส่งเสริมสภาพชีวิต												
การพัฒนาด้านจัดระเบียบถนน/สังคมและรักษาความสงบ												
การพัฒนาด้านวางแผน การบริหารการลงทุน นิชยกรรม และท่องเที่ยว												
การพัฒนาด้านบริหารราชการ และอนุรักษ์ทรัพยากรธรรมชาติ สิ่งแวดล้อม												
การพัฒนาด้านประเพณี วัฒนธรรม และปัญหาท้องถิ่น												
<b>รวม</b>												



๔. จำนวนโครงการและงบประมาณตามแผนยุทธศาสตร์การพัฒนารัฐ

ยุทธศาสตร์	ปีที่ ๑ ๒๕๖๑		ปีที่ ๒ ๒๕๖๒		ปีที่ ๓ ๒๕๕๓		ปีที่ ๔ ๒๕๖๔		ปีที่ ๕ ๒๕๖๕		รวม	
	จำนวนโครงการ	งบประมาณ	จำนวนโครงการ	งบประมาณ	จำนวนโครงการ	งบประมาณ	จำนวนโครงการ	งบประมาณ	จำนวนโครงการ	งบประมาณ	จำนวนโครงการ	งบประมาณ
๑.การพัฒนาด้านโครงสร้างพื้นฐาน												
๒.การพัฒนาด้านงานส่งเสริมคุณภาพชีวิต												
๓.การพัฒนาด้านการจัดระเบียบชุมชน/สังคมและการรักษาความสงบ												
๔.การพัฒนาด้านการวางแผน การส่งเสริมการลงทุน พาณิชยกรรม และการท่องเที่ยว												
๕.การพัฒนาด้านพัฒนาการบริหารจัดการ และอนุรักษ์ทรัพยากรธรรมชาติและสิ่งแวดล้อม												
<b>รวม</b>												

๕. ผลการดำเนินงานตามแผนพัฒนาปี ..๒๕๖๑.....

ยุทธศาสตร์	จำนวนโครงการที่เสร็จ		จำนวนโครงการที่อยู่ ในระหว่างดำเนินงาน		จำนวนโครงการที่ ยังไม่ได้ดำเนินการ		จำนวนโครงการที่ มีการยกเลิก		จำนวนโครงการที่ มีการเพิ่มเติม		จำนวนโครงการ ทั้งหมด	
	จำนวน	ร้อยละ	จำนวน	ร้อยละ	จำนวน	ร้อยละ	จำนวน	ร้อยละ	จำนวน	ร้อยละ	จำนวน	ร้อยละ
๑.การพัฒนาด้าน โครงสร้างพื้นฐาน												
๒.การพัฒนาด้านงาน ส่งเสริมคุณภาพชีวิต												
๓.การพัฒนาด้านการจัด ระเบียบชุมชน/สังคมและ การรักษาความสงบ												
๔.การพัฒนาด้านการ วางแผน การส่งเสริมการ ลงทุน พาณิชยกรรม และ การท่องเที่ยว												
๕.การพัฒนาด้านพัฒนา ด้านบริหารจัดการ และ อนุรักษ์ ทรัพยากรธรรมชาติและ สิ่งแวดล้อม												
๖.การพัฒนาด้านศิลปะ วัฒนธรรม จารีต ประเพณี และภูมิปัญญา ท้องถิ่น												
รวม												

๖. การเบิกจ่ายงบประมาณปี ๒๕๖๑

ยุทธศาสตร์	งานปกติ		เงินสะสม		รวม	
	จำนวนเงิน	ร้อยละ	จำนวนเงิน	ร้อยละ	จำนวนเงิน	ร้อยละ
๑. การพัฒนาด้านโครงสร้างพื้นฐาน						
๒. การพัฒนาด้านงานส่งเสริมคุณภาพชีวิต						
๓. การพัฒนาด้านการจัดระเบียบชุมชน/สังคมและการรักษาความสงบ						
๔. การพัฒนาด้านการวางแผน การส่งเสริมการลงทุน พาณิชยกรรม และการท่องเที่ยว						
๕. การพัฒนาด้านพัฒนาการบริหารจัดการ และอนุรักษ์ทรัพยากรธรรมชาติและสิ่งแวดล้อม						
๖. การพัฒนาด้านศิลปะ วัฒนธรรม จารีตประเพณี และภูมิปัญญาท้องถิ่น						
รวม						

ส่วนที่ ๓ ผลการดำเนินงานตามโครงการที่ได้รับเงินอุดหนุนเฉพาะกิจ

๗. โครงการที่ได้รับเงินอุดหนุนเฉพาะกิจประจำปี ๒๕๖๑

โครงการ	ผลการดำเนินงาน			งบประมาณ	
	ดำเนินการเสร็จแล้ว	อยู่ในระหว่างดำเนินการ	ยังไม่ได้ดำเนินการ	งบประมาณที่ได้รับ	งบประมาณที่เบิกจ่ายไป
๑. การพัฒนาด้านโครงสร้างพื้นฐาน					
๒. การพัฒนาด้านงานส่งเสริมคุณภาพชีวิต					
๓. การพัฒนาด้านการจัดระเบียบชุมชน/สังคม และการรักษาความสงบ					
๔. การพัฒนาด้านการวางแผน การส่งเสริมการลงทุน พาณิชยกรรม และการท่องเที่ยว					
๕. การพัฒนาด้านพัฒนาการบริหารจัดการ และอนุรักษ์ทรัพยากรธรรมชาติและสิ่งแวดล้อม					
๖. การพัฒนาด้านศิลปะ วัฒนธรรม จารีตประเพณี และภูมิปัญญาท้องถิ่น					
รวม					



### แบบที่ ๓.๑ แบบติดตามประเมินผลการดำเนินงานตามแผนพัฒนาสี่ปี

คำชี้แจง : แบบที่ ๓.๑ เป็นแบบประเมินตนเอง โดยมีวัตถุประสงค์เพื่อใช้ประเมินผลการดำเนินงานขององค์กรปกครองส่วนท้องถิ่นตามแผนพัฒนาสี่ปีที่กำหนดที่กำหนดไว้และมีการดำเนินการติดตามและประเมินผลแผนพัฒนาสี่ปีอย่างน้อยปีละ ๒ ครั้ง ภายในเดือนเมษายนและเดือนตุลาคม

#### ส่วนที่ ๑ ข้อมูลทั่วไป

๑. ชื่อองค์กรปกครองส่วนท้องถิ่น องค์การบริหารส่วนตำบลเหล่ากลาง อำเภอหนองชัย จังหวัดกาฬสินธุ์
๒. วัน / เดือน / ปี ที่รายงาน

#### ส่วนที่ ๒ ยุทธศาสตร์และโครงการในปี ๒๕๖๑

๓. ยุทธศาสตร์และจำนวนโครงการที่ปรากฏอยู่ในแผนและจำนวนโครงการที่ได้ปฏิบัติ

ยุทธศาสตร์	จำนวนโครงการ	
	จำนวนโครงการที่ปรากฏอยู่ในแผนพัฒนา (ปี พ.ศ.๒๕๖๑)	จำนวนโครงการที่ได้ปฏิบัติ
๑.การพัฒนาด้านโครงสร้างพื้นฐาน		
๒.การพัฒนาด้านงานส่งเสริมคุณภาพชีวิต		
๓.การพัฒนาด้านการจัดระเบียบชุมชน/สังคมและการรักษาความสงบ		
๔.การพัฒนาด้านการวางแผน การส่งเสริมการลงทุน พาณิชยกรรม และการท่องเที่ยว		
๕.การพัฒนาด้านพัฒนาการบริหารจัดการและอนุรักษ์ทรัพยากรธรรมชาติและสิ่งแวดล้อม		
๖.การพัฒนาด้านศิลปะ วัฒนธรรม จารีตประเพณี และภูมิปัญญาท้องถิ่น		
รวม		

ส่วนที่ ๓ ผลการดำเนินงาน

๔. ความพึงพอใจต่อผลการดำเนินงานขององค์กรปกครองส่วนท้องถิ่นในภาพรวม

ความพึงพอใจ	พอใจ มาก	พอใจ	ไม่พอใจ
๑) มีการเปิดโอกาสให้ประชาชนมีส่วนร่วมในการเสนอโครงการ / กิจกรรม			
๒) มีการประชาสัมพันธ์ให้ประชาชนรับรู้ข้อมูลของโครงการ / กิจกรรม			
๓) มีการเปิดโอกาสให้ประชาชนแสดงความคิดเห็นในโครงการ / กิจกรรม			
๔) มีการรายงานผลการดำเนินงานของโครงการ / กิจกรรมต่อให้ประชาชนทราบ			
๕) การเปิดโอกาสให้ประชาชนตรวจสอบการดำเนินโครงการ / กิจกรรม			
๖) การดำเนินงานเป็นไปตามระยะเวลาที่กำหนด			
๗) ผลการดำเนินโครงการ / กิจกรรมนำไปสู่การแก้ไขปัญหาของประชาชนในท้องถิ่น			
๘) ประโยชน์ที่ประชาชนได้รับจากการดำเนินโครงการ / กิจกรรม			
<b>ภาพรวม</b>			

๕. ผลการดำเนินงานในแต่ละยุทธศาสตร์

ยุทธศาสตร์ที่ ๑.การพัฒนาด้านโครงสร้างพื้นฐาน

๑) ความพึงพอใจของผู้เกี่ยวข้อง

ประเด็น	คะแนนความพึงพอใจ (เต็ม 10 คะแนน)
๑) มีการเปิดโอกาสให้ประชาชนมีส่วนร่วมในการเสนอโครงการ / กิจกรรม	
๒) มีการประชาสัมพันธ์ให้ประชาชนรับรู้ข้อมูลของโครงการ / กิจกรรม	
๓) มีการเปิดโอกาสให้ประชาชนแสดงความคิดเห็นในโครงการ / กิจกรรม	
๔) มีการรายงานผลการดำเนินงานของโครงการ / กิจกรรมให้ประชาชนทราบ	
๕) มีการเปิดโอกาสให้ประชาชนตรวจสอบการดำเนินโครงการ / กิจกรรม	
๖) การดำเนินงานเป็นไปตามระยะเวลาที่กำหนด	
๗) ผลการดำเนินโครงการ / กิจกรรมนำไปสู่การแก้ไขปัญหาของประชาชนในท้องถิ่น	
๘) ประโยชน์ที่ประชาชนได้รับจากการดำเนินโครงการ / กิจกรรม	
<i>ภาพรวม</i>	

๒) การเปลี่ยนแปลงของชุมชนตามตัวชี้วัดที่เลือก

ตัวชี้วัดที่เลือก	หน่วย	ผลการดำเนินงาน		
		ก่อนดำเนินการ (จำนวน)	หลังดำเนินการ (จำนวน)	เพิ่ม/ลด

ยุทธศาสตร์ที่ ๒.การพัฒนาดำเนินงานส่งเสริมคุณภาพชีวิต

๑) ความพึงพอใจของผู้เกี่ยวข้อง

ประเด็น	คะแนนความพึงพอใจ (เต็ม 10 คะแนน)
๑) มีการเปิดโอกาสให้ประชาชนมีส่วนร่วมในการเสนอโครงการ / กิจกรรม	
๒) มีการประชาสัมพันธ์ให้ประชาชนรับรู้ข้อมูลของโครงการ / กิจกรรม	
๓) มีการเปิดโอกาสให้ประชาชนแสดงความคิดเห็นในโครงการ / กิจกรรม	
๔) มีการรายงานผลการดำเนินงานของโครงการ / กิจกรรมให้ประชาชนทราบ	
๕) มีการเปิดโอกาสให้ประชาชนตรวจสอบการดำเนินโครงการ / กิจกรรม	
๖) การดำเนินงานเป็นไปตามระยะเวลาที่กำหนด	
๗) ผลการดำเนินโครงการ / กิจกรรมนำไปสู่การแก้ไขปัญหาของประชาชนในท้องถิ่น	
๘) ประโยชน์ที่ประชาชนได้รับจากการดำเนินโครงการ / กิจกรรม	
<i>ภาพรวม</i>	

๒) การเปลี่ยนแปลงของชุมชนตามตัวชี้วัดที่เลือก

ตัวชี้วัดที่เลือก	หน่วย	ผลการดำเนินงาน		
		ก่อนดำเนินการ (จำนวน)	หลังดำเนินการ (จำนวน)	เพิ่ม/ลด



ยุทธศาสตร์ที่ ๓.การพัฒนาด้านการจัดระเบียบชุมชน/สังคมและการรักษาความสงบ

๑) ความพึงพอใจของผู้เกี่ยวข้อง

ประเด็น	คะแนนความพึงพอใจ (เต็ม 10 คะแนน)
๑) มีการเปิดโอกาสให้ประชาชนมีส่วนร่วมในการเสนอโครงการ / กิจกรรม	
๒) มีการประชาสัมพันธ์ให้ประชาชนรับรู้ข้อมูลของโครงการ / กิจกรรม	
๓) มีการเปิดโอกาสให้ประชาชนแสดงความคิดเห็นในโครงการ / กิจกรรม	
๔) มีการรายงานผลการดำเนินงานของโครงการ / กิจกรรมให้ประชาชนทราบ	
๕) มีการเปิดโอกาสให้ประชาชนตรวจสอบการดำเนินโครงการ / กิจกรรม	
๖) การดำเนินงานเป็นไปตามระยะเวลาที่กำหนด	
๗) ผลการดำเนินโครงการ / กิจกรรมนำไปสู่การแก้ไขปัญหาของประชาชนในท้องถิ่น	
๘) ประโยชน์ที่ประชาชนได้รับจากการดำเนินโครงการ / กิจกรรม	
<i>ภาพรวม</i>	

๒) การเปลี่ยนแปลงของชุมชนตามตัวชี้วัดที่เลือก

ตัวชี้วัดที่เลือก	หน่วย	ผลการดำเนินงาน		
		ก่อนดำเนินการ (จำนวน)	หลังดำเนินการ (จำนวน)	เพิ่ม/ลด

ยุทธศาสตร์ที่ ๔.การพัฒนาด้านการวางแผน การส่งเสริมการลงทุน พาณิชยกรรม และการท่องเที่ยว

๑) ความพึงพอใจของผู้เกี่ยวข้อง

ประเด็น	คะแนนความพึงพอใจ (เต็ม 10 คะแนน)
๑) มีการเปิดโอกาสให้ประชาชนมีส่วนร่วมในการเสนอโครงการ / กิจกรรม	
๒) มีการประชาสัมพันธ์ให้ประชาชนรับรู้ข้อมูลของโครงการ / กิจกรรม	
๓) มีการเปิดโอกาสให้ประชาชนแสดงความคิดเห็นในโครงการ / กิจกรรม	
๔) มีการรายงานผลการดำเนินงานของโครงการ / กิจกรรมให้ประชาชนทราบ	
๕) มีการเปิดโอกาสให้ประชาชนตรวจสอบการดำเนินโครงการ / กิจกรรม	
๖) การดำเนินงานเป็นไปตามระยะเวลาที่กำหนด	
๗) ผลการดำเนินโครงการ / กิจกรรมนำไปสู่การแก้ไขปัญหาของประชาชนในท้องถิ่น	
๘) ประโยชน์ที่ประชาชนได้รับจากการดำเนินโครงการ / กิจกรรม	
<i>ภาพรวม</i>	

๒) การเปลี่ยนแปลงของชุมชนตามตัวชี้วัดที่เลือก

ตัวชี้วัดที่เลือก	หน่วย	ผลการดำเนินงาน		
		ก่อนดำเนินการ (จำนวน)	หลังดำเนินการ (จำนวน)	เพิ่ม/ลด

ยุทธศาสตร์ที่ ๕.การพัฒนาด้านพัฒนาการบริหารจัดการ และอนุรักษ์ทรัพยากรธรรมชาติและสิ่งแวดล้อม

๑) ความพึงพอใจของผู้เกี่ยวข้อง

ประเด็น	คะแนนความพึงพอใจ (เต็ม 10 คะแนน)
๑) มีการเปิดโอกาสให้ประชาชนมีส่วนร่วมในการเสนอโครงการ / กิจกรรม	
๒) มีการประชาสัมพันธ์ให้ประชาชนรับรู้ข้อมูลของโครงการ / กิจกรรม	
๓) มีการเปิดโอกาสให้ประชาชนแสดงความคิดเห็นในโครงการ / กิจกรรม	
๔) มีการรายงานผลการดำเนินงานของโครงการ / กิจกรรมให้ประชาชนทราบ	
๕) มีการเปิดโอกาสให้ประชาชนตรวจสอบการดำเนินโครงการ / กิจกรรม	
๖) การดำเนินงานเป็นไปตามระยะเวลาที่กำหนด	
๗) ผลการดำเนินโครงการ / กิจกรรมนำไปสู่การแก้ไขปัญหาของประชาชนในท้องถิ่น	
๘) ประโยชน์ที่ประชาชนได้รับจากการดำเนินโครงการ / กิจกรรม	
<i>ภาพรวม</i>	

๒) การเปลี่ยนแปลงของชุมชนตามตัวชี้วัดที่เลือก

ตัวชี้วัดที่เลือก	หน่วย	ผลการดำเนินงาน		
		ก่อนดำเนินการ (จำนวน)	หลังดำเนินการ (จำนวน)	เพิ่ม/ลด

ยุทธศาสตร์ที่ ๖.การพัฒนาด้านศิลปะ วัฒนธรรม จารีตประเพณี และภูมิปัญญาท้องถิ่น

๑) ความพึงพอใจของผู้เกี่ยวข้อง

ประเด็น	คะแนนความพึงพอใจ (เต็ม 10 คะแนน)
๑) มีการเปิดโอกาสให้ประชาชนมีส่วนร่วมในการเสนอโครงการ / กิจกรรม	
๒) มีการประชาสัมพันธ์ให้ประชาชนรับรู้ข้อมูลของโครงการ / กิจกรรม	
๓) มีการเปิดโอกาสให้ประชาชนแสดงความคิดเห็นในโครงการ / กิจกรรม	
๔) มีการรายงานผลการดำเนินงานของโครงการ / กิจกรรมให้ประชาชนทราบ	
๕) มีการเปิดโอกาสให้ประชาชนตรวจสอบการดำเนินโครงการ / กิจกรรม	
๖) การดำเนินงานเป็นไปตามระยะเวลาที่กำหนด	
๗) ผลการดำเนินโครงการ / กิจกรรมนำไปสู่การแก้ไขปัญหาของประชาชนในท้องถิ่น	
๘) ประโยชน์ที่ประชาชนได้รับจากการดำเนินโครงการ / กิจกรรม	
<i>ภาพรวม</i>	

๒) การเปลี่ยนแปลงของชุมชนตามตัวชี้วัดที่เลือก

ตัวชี้วัดที่เลือก	หน่วย	ผลการดำเนินงาน		
		ก่อนดำเนินการ (จำนวน)	หลังดำเนินการ (จำนวน)	เพิ่ม/ลด

# ภาคผนวก

# แผนพัฒนาท้องถิ่น

(พ.ศ. ๒๕๖๖ - ๒๕๗๐)

ขององค์การบริหารส่วนตำบลเหล่ากลาง

## วิสัยทัศน์

สินค้าเกษตรมีคุณภาพ

อนุรักษ์ทรัพยากรอย่างยั่งยืน

ยกระดับชุมชนให้น่าอยู่

พัฒนาประชาชนสู่สังคมแห่งภูมิปัญญาและการเรียนรู้

## ยุทธศาสตร์ ออบต.เหล่ากลาง

๑. ด้านโครงสร้างพื้นฐาน

๒. ด้านงานส่งเสริมคุณภาพชีวิต

๓. ด้านการจัดการระเบียบชุมชน/สังคมและการรักษาความสงบ

๔. ด้านการวางแผนการส่งเสริมการลงทุน พาณิชยกรรม

๕. ด้านการบริหารจัดการบ้านเมืองที่ดี

๖. ด้านการศิลปะ วัฒนธรรม จารีตประเพณี และภูมิปัญญาท้องถิ่น

องค์การบริหารส่วนตำบลเหล่ากลาง  
ตำบลเหล่ากลาง อำเภอลำดวน จังหวัดกาฬสินธุ์ ๔๖๑๓๐  
โทรศัพท์/โทรสาร ๐๔๓-๐๑๐๔๔๘

## ส่วนที่ ๒

### ยุทธศาสตร์การพัฒนาศูนย์ปกครองส่วนท้องถิ่น

#### ๑. วิสัยทัศน์

องค์การบริหารส่วนตำบลเหล่ากลาง ได้กำหนดวิสัยทัศน์ (Vision) เพื่อแสดงสถานการณ์ในอนาคต ซึ่งเป็นจุดมุ่งหมายความคาดหวังที่ต้องการให้เกิดขึ้นในอนาคตข้างหน้า ซึ่งจะสามารถสะท้อนถึงสภาพการณ์ของท้องถิ่นในอนาคตอย่างรอบด้าน ภายใต้การเปลี่ยนแปลงของสภาพแวดล้อมด้านต่างๆ จึงได้กำหนดวิสัยทัศน์ ความหวังที่จะให้เกิดขึ้นในอนาคต ดังนี้

“สินค้าเกษตรมีคุณภาพ อนุรักษ์ทรัพยากรอย่างยั่งยืน ยกระดับชุมชนให้น่าอยู่  
พัฒนาประชาชนสู่สังคมแห่งภูมิปัญญาและการเรียนรู้”

#### พันธกิจ

๑. พัฒนาศูนย์และบุคลากรในท้องถิ่นให้มีคุณภาพทำงานด้วยความโปร่งใสตามหลักการบริหารจัดการบ้านเมืองที่ดี
๒. พัฒนาระบบสารสนเทศการศึกษาและจัดระบบการศึกษา
๓. พัฒนาโครงสร้างพื้นฐานก่อสร้างปรับปรุงบำรุงรักษาถนน ทางระบายน้ำ ไฟฟ้า ให้อย่างทั่วถึง
๔. พัฒนาการให้บริการและแก้ไขปัญหาความเดือดร้อน ความต้องการของประชาชน

#### จุดมุ่งหมายเพื่อการพัฒนา

๑. องค์กรมีบุคลากรที่มีคุณภาพและประสิทธิภาพ ทำงานด้วยความโปร่งใส สามารถตรวจสอบได้
๒. มีระบบการศึกษาที่ทันสมัยและจัดระบบการเรียนการสอนที่มีคุณภาพ
๓. ระบบโครงสร้างพื้นฐาน มีถนนสามารถสัญจรไป มา ได้สะดวก มีไฟฟ้าทั่วถึงทุกครัวเรือน ไฟฟ้าส่องสว่างครบทุกจุดที่มีความเสี่ยงเกิดอันตราย มีทางระบายน้ำครบ ทุกสาย น้ำไม่ท่วมขัง
๔. ประชาชนที่มาติดต่อราชการได้รับบริการอย่างรวดเร็วและสามารถแก้ไขปัญหาความเดือดร้อนของประชาชนอย่างรวดเร็ว

#### ๒. ยุทธศาสตร์การพัฒนาขององค์การบริหารส่วนตำบลเหล่ากลาง

คณะกรรมการพัฒนาองค์การบริหารส่วนตำบลร่วมกับประชาคมท้องถิ่น ส่วนราชการ รัฐวิสาหกิจ รวมทั้งองค์กรต่างๆ ที่เกี่ยวข้อง ได้กำหนดยุทธศาสตร์ขององค์การบริหารส่วนตำบล ๖ ด้าน ดังนี้

## ยุทธศาสตร์ที่ ๑ ยุทธศาสตร์การพัฒนาด้านโครงสร้างพื้นฐาน

### แนวทางการพัฒนา

ก่อสร้างโครงสร้างพื้นฐานทางให้ประชาชนได้รับการบริการสาธารณะให้ความสะดวก และ รวดเร็วขึ้น โดยเน้นการมีมาตรฐานและเกิดความยุติธรรมดังนี้

๑. ก่อสร้าง ปรับปรุง ซ่อมแซม ถนน สะพาน ท่อระบายน้ำ ให้เป็นไปด้วยความสะดวกและปลอดภัย
๒. ก่อสร้างขยายเขตไฟฟ้าและไฟฟ้าสาธารณะ
๓. ก่อสร้างและขยายเขตการบริการประปา
๔. ก่อสร้างและปรับปรุงแหล่งน้ำเพื่อการอุปโภคบริโภค และการเกษตร
๕. การบริการสาธารณะ

## ยุทธศาสตร์ที่ ๒ ยุทธศาสตร์การพัฒนาด้านส่งเสริมคุณภาพชีวิต

### แนวทางการพัฒนา

๑. ส่งเสริมศักยภาพและขีดความสามารถในการเพิ่มผลผลิตทางการเกษตรอินทรีย์
๒. ส่งเสริมการพัฒนาหลักปรัชญาเศรษฐกิจพอเพียง
๓. ส่งเสริมและเพิ่มทักษะอาชีพของครัวเรือนและกลุ่มอาชีพ
๔. เสริมสร้างมาตรฐานและเพิ่มมูลค่าของสินค้าและจัดหาแหล่งจำหน่ายสินค้า
๕. สร้างความตระหนักแก่ผู้ประกอบการและผู้บริโภค
๖. ส่งเสริมพัฒนาคุณภาพชีวิตและให้การสงเคราะห์ผู้ด้อยโอกาส และผู้สูงอายุ
๗. การพัฒนาและส่งเสริมด้านสวัสดิการชุมชน
๘. ส่งเสริมพัฒนาคุณภาพชีวิตและให้การสงเคราะห์ผู้ด้อยโอกาส และผู้สูงอายุ
๙. สนับสนุนด้านโภชนาการ อาหารเสริมนมและอาหารกลางวัน

## ยุทธศาสตร์ที่ ๓ ยุทธศาสตร์การพัฒนาด้านการจัดระเบียบชุมชน/สังคมและการรักษาความสงบ

### แนวทางการพัฒนา

๑. การพัฒนาด้านคุณธรรม จริยธรรม
๒. การจัดระเบียบชุมชน สังคม และการรักษาความสงบเรียบร้อย
๓. การพัฒนาและส่งเสริมด้านสวัสดิการชุมชน
๔. ส่งเสริมและสนับสนุนให้ชุมชนเข้มแข็งพึ่งตนเองได้

## ยุทธศาสตร์ที่ ๔ ยุทธศาสตร์การพัฒนาด้านการบริหารจัดการ และอนุรักษ์ทรัพยากรธรรมชาติและสิ่งแวดล้อม

### แนวทางการพัฒนา

๑. สร้างจิตสำนึกและความตระหนักในการจัดการทรัพยากรธรรมชาติและ สิ่งแวดล้อม
๒. การจัดการระบบบำบัดน้ำเสีย
๓. การบริหารจัดการและรณรงค์กำจัดขยะมูลฝอย

## ยุทธศาสตร์ที่ ๕ ยุทธศาสตร์การพัฒนาด้านการบริหารจัดการบ้านเมืองที่ดี

### แนวทางการพัฒนา

๑. ส่งเสริมพัฒนาศักยภาพของบุคลากรและองค์กรให้มีขีดความสามารถในการ พัฒนา
๒. ส่งเสริมการมีส่วนร่วมของประชาชน และองค์กรทุกภาคส่วนในการพัฒนาทาง การเมือง และการบริหาร
๓. สร้างเสริมประสิทธิภาพในการบริหารงานตามหลักธรรมาภิบาล
๔. ส่งเสริมการพัฒนาาระบบประชาธิปไตยอันมีพระมหากษัตริย์ทรงเป็นประมุข
๕. จัดหาอุปกรณ์เครื่องมือเครื่องใช้ในการปฏิบัติงาน



## ยุทธศาสตร์ที่ ๖ ยุทธศาสตร์การพัฒนาด้านการจัดการศิลปะ วัฒนธรรม จารีตประเพณี และภูมิปัญญาท้องถิ่น

### แนวทางการพัฒนา

๑. ส่งเสริม สนับสนุน บำรุงรักษากิจกรรมด้านศาสนา
๒. ส่งเสริม อนุรักษ์ศิลปวัฒนธรรม จารีตประเพณี ภูมิปัญญาท้องถิ่น
๓. ส่งเสริมการจัดการศึกษาทุกระดับปฐมวัย และการศึกษาขั้นพื้นฐาน
- ๔ ส่งเสริมกระบวนการเรียนรู้อย่างยั่งยืน

**ประเด็นยุทธศาสตร์ที่ ๑**  
**ด้านการพัฒนาโครงสร้างพื้นฐาน**

**พันธกิจ**

ก่อสร้าง บำรุง รักษา ระบบสาธารณูปโภค สาธารณูปการ

**เป้าประสงค์**

สร้างเมืองให้น่าอยู่โดยจัดระบบสาธารณูปโภคสาธารณูปการในทุกๆด้านให้เกิดผลกาพัฒนา

ที่ยั่งยืน

**ตัวชี้วัดระดับเป้าประสงค์**

มีระบบสาธารณูปโภค สาธารณูปการที่ครบทุกด้าน

**กลยุทธ์/แนวทางการพัฒนา และตัวชี้วัดระดับกลยุทธ์**

แนวทางการพัฒนา	ตัวชี้วัดระดับกลยุทธ์
๑. การก่อสร้าง ปรับปรุงเส้นทางคมนาคม การจราจร สะพาน ท่อระบายน้ำ ให้ได้มาตรฐาน และทั่วถึง	จำนวนเส้นทางคมนาคม การจราจร สะพาน ท่อระบายน้ำ ที่ได้ก่อสร้างปรับปรุง
๒. พัฒนาด้านสาธารณูปการ(ไฟฟ้า ประปา โทรศัพท์ ฯลฯ)	ร้อยละความพึงพอใจของประชาชน ต่อการบริการด้านสาธารณูปการ
๓. ผลักดันให้มีการใช้ผังเมืองรวม เพื่อกรอบและแนวทางในการพัฒนา ศักยภาพเศรษฐกิจและสังคม	จำนวนครั้งที่บุคลากรที่เกี่ยวข้องเข้ารับการอบรมเรื่องผังเมือง
๔. ผลักดันให้มีการใช้กฎหมายควบคุมอาคารให้เป็นรูปธรรม	จำนวนผู้มาขออนุญาตการก่อสร้างอย่างถูกต้อง

**หน่วยงานที่รับผิดชอบหลัก**

กองช่าง องค์การบริหารส่วนตำบลเหล่ากลาง

**ความเชื่อมโยง**

ยุทธศาสตร์จังหวัด :ยุทธศาสตร์จังหวัดที่ ๔ การพัฒนาทุนมนุษย์ ลดความเหลื่อมล้ำ สร้างสังคมที่มีความมั่นคง และสงบสุข

ยุทธศาสตร์การพัฒนากองครักษ์ปกครองส่วนท้องถิ่น : ยุทธศาสตร์ที่ ๕ ยุทธศาสตร์การพัฒนาด้านโครงสร้างพื้นฐาน

## ประเด็นยุทธศาสตร์ที่ ๒ ด้านส่งเสริมคุณภาพชีวิต

### พันธกิจ

- ส่งเสริมการจัดบริการสาธารณสุข
- ส่งเสริมการมีส่วนร่วมในการพัฒนาชุมชนเข้มแข็ง
- พัฒนาเศรษฐกิจให้ประชาชนมีอาชีพ งานทำและเพิ่มรายได้

### เป้าประสงค์

พัฒนาคุณภาพชีวิต สุขภาพอนามัย เสริมสร้างความเข้มแข็งทางสังคมชุมชน ครอบคลุม มีบทบาทในการพัฒนาคุณภาพชีวิตที่ตนเองได้ ประชาชนมีอาชีพ มีงานทำ และรายได้เลี้ยงชีพอย่างเพียงพอ

### ตัวชี้วัดระดับเป้าประสงค์

ความพึงพอใจของประชาชนในการการดูแลเรื่องคุณภาพชีวิต ประชาชนที่ได้รับการฝึกอาชีพ สร้างรายได้

### กลยุทธ์/แนวทางการพัฒนา และตัวชี้วัดระดับกลยุทธ์

แนวทางการพัฒนา	ตัวชี้วัดระดับกลยุทธ์
๑. พัฒนาสุขภาวะของประชาชน ทั้งกาย จิต ปัญญา และพัฒนาสถานที่อยู่อาศัย	ความพึงพอใจของประชาชนที่ได้ระบบการดูแลเรื่องสุขภาวะอนามัย
๒. ส่งเสริม สนับสนุน การป้องกัน แก้ไข ปรามปราม บำบัด รักษา ฟื้นฟู ยาเสพติดในชุมชน	จำนวนกิจกรรมที่ดำเนินการ
๓. ส่งเสริม สนับสนุน สงเคราะห์ครอบครัว ผู้ด้อยโอกาส ผู้สูงอายุ ผู้พิการ ผู้ป่วยเอดส์	ความพึงพอใจของกลุ่มเป้าหมาย
๔. ส่งเสริม สนับสนุนการกีฬา และนันทนาการ ทั้งระดับพื้นฐานและมวลชน	จำนวนโครงการที่ดำเนินการ
๕. ส่งเสริม สนับสนุนกิจกรรมในการมีส่วนร่วม ชุมชนเข้มแข็ง	จำนวนกิจกรรมที่ดำเนินการ
๖. ส่งเสริม สนับสนุนการสร้างความเข้มแข็งในการพัฒนา อาชีพที่สอดคล้องกับความต้องการของชุมชนและเหมาะสม ของพื้นที่ภายใต้หลักเศรษฐกิจพอเพียง	ความพึงพอใจของกลุ่มเป้าหมาย

### หน่วยงานที่รับผิดชอบหลัก

กองสวัสดิการสังคม สำนักปลัด องค์การบริหารส่วนตำบลเหล่ากลาง

### ความเชื่อมโยง

#### 1. ยุทธศาสตร์จังหวัด :

ยุทธศาสตร์ที่ ๔ การพัฒนาทุนมนุษย์ ลดความเหลื่อมล้ำ สร้างสังคมที่มีความมั่นคงและสงบสุข

#### 2. ยุทธศาสตร์การพัฒนาองค์กรปกครองส่วนท้องถิ่น :

ยุทธศาสตร์ที่ ๑ ยุทธศาสตร์การพัฒนาคณะและสังคมที่มีคุณภาพ

**ประเด็นยุทธศาสตร์ที่ ๓**  
**ด้านจัดระเบียบชุมชน/สังคมและการรักษาความสงบ**

**พันธกิจ**

ส่งเสริม สนับสนุน การป้องกัน การจัดระเบียบชุมชนและสังคม ให้ชุมชนมีความเข้มแข็ง

**เป้าประสงค์**

ชุมชนมีความเข้มแข็ง มีคุณภาพชีวิตที่ดี ลดการแพร่ระบาดของยาเสพติดและความไม่ปลอดภัยในชีวิตและทรัพย์สิน

**ตัวชี้วัดระดับเป้าประสงค์** จำนวนกิจกรรมที่ส่งเสริมให้ประชาชนมีคุณภาพชีวิตที่ดี ลดการแพร่ระบาดของยาเสพติดและความไม่ปลอดภัยในชีวิตและทรัพย์สิน

**กลยุทธ์/แนวทางการพัฒนา และตัวชี้วัดระดับกลยุทธ์**

แนวทางการพัฒนา	ตัวชี้วัดระดับกลยุทธ์
๑.เสริมสร้างความสัมพันธ์ในครอบครัว	ร้อยละของจำนวนครัวเรือนที่มีความสัมพันธ์ในครอบครัวที่ดี
๒. การป้องกันและบรรเทาสาธารณภัย	จำนวนของกิจกรรมที่ได้ดำเนินการ/สนับสนุนด้านการป้องกันและบรรเทาสาธารณภัย
๓.การรักษาความสงบเรียบร้อยภายใน	จำนวนของกิจกรรมที่ได้ดำเนินการ/สนับสนุนด้านการรักษาความสงบเรียบร้อยภายใน
๔.การป้องกันและแก้ไขปัญหายาเสพติด	จำนวนของกิจกรรมที่ได้ดำเนินการ/สนับสนุนด้านการป้องกันและแก้ไขปัญหายาเสพติด

**หน่วยงานที่รับผิดชอบหลัก**

สำนักงานปลัด องค์การบริหารส่วนตำบลเหล่ากลาง

**ความเชื่อมโยง**

**๑.ยุทธศาสตร์จังหวัด :**

ยุทธศาสตร์ที่ ๔ การพัฒนาทุนมนุษย์ ลดความเหลื่อมล้ำ สร้างสังคมที่มีความมั่นคงและสงบสุข

**๒.ยุทธศาสตร์การพัฒนารองการปกครองส่วนท้องถิ่น :**

ยุทธศาสตร์ที่ ๑ การพัฒนาคนและสังคมที่มีคุณภาพ

**ประเด็นยุทธศาสตร์ที่ ๔**  
**ด้านการวางแผน การส่งเสริมการลงทุน พาณิชยกรรมและการท่องเที่ยว**

**พันธกิจ**

จัดการควบคุม ดูแล บำรุงรักษา อนุรักษ์ทรัพยากรธรรมชาติและการท่องเที่ยว

**เป้าประสงค์**

ทรัพยากรธรรมชาติและและการท่องเที่ยวมีความสมบูรณ์ สิ่งแวดล้อมไม่เป็นพิษ

**ตัวชี้วัดระดับเป้าประสงค์**

- จำนวนกิจกรรมที่ส่งเสริมการอนุรักษ์ทรัพยากรธรรมชาติและและการท่องเที่ยว

**กลยุทธ์/แนวทางการพัฒนา และตัวชี้วัดระดับกลยุทธ์**

แนวทางการพัฒนา	ตัวชี้วัดระดับกลยุทธ์
บริหารจัดการและอนุรักษ์ทรัพยากรธรรมชาติและ การท่องเที่ยว	จำนวนของกิจกรรมที่ได้ดำเนินการ/สนับสนุนด้านการ อนุรักษ์ทรัพยากรธรรมชาติและการท่องเที่ยว

**หน่วยงานที่รับผิดชอบหลัก**

สำนักงานปลัด องค์การบริหารส่วนตำบลเหล่ากลาง

**ความเชื่อมโยง**

**๑.ยุทธศาสตร์จังหวัด :**

ยุทธศาสตร์ที่ ๓ เพิ่มประสิทธิภาพการบริหารจัดการทรัพยากรธรรมชาติและสิ่งแวดล้อม

**๒.ยุทธศาสตร์การพัฒนากองครักษ์ปกครองส่วนท้องถิ่น :**

ยุทธศาสตร์ที่ ๖ การอนุรักษ์ทรัพยากรธรรมชาติและสิ่งแวดล้อม

**ประเด็นยุทธศาสตร์ที่ ๕**  
**ด้านการบริหารจัดการบ้านเมืองที่ดี**

**พันธกิจ**

การพัฒนาการบริหารบ้านเมืองที่ดี การส่งเสริมการมีส่วนร่วมในการพัฒนา

**เป้าประสงค์**

บริหารจัดการที่ดีบุคลากรที่มีประสิทธิภาพในการปฏิบัติงานเป็นที่ยอมรับของประชาชน

**ตัวชี้วัดระดับเป้าประสงค์ ความพึงพอใจของประชาชน**

**กลยุทธ์/แนวทางการพัฒนา และตัวชี้วัดระดับกลยุทธ์**

แนวทางการพัฒนา	ตัวชี้วัดระดับกลยุทธ์
๑.ส่งเสริมให้ความรู้ด้านการเมือง การปกครอง สังคม เศรษฐกิจ และการมีส่วนร่วมตามหลักการบริหารจัดการบ้านเมืองที่ดีแก่ประชาชนทุกภาคส่วน	ความพึงพอใจประชาชนในกิจกรรมการมีส่วนร่วม
๒.การพัฒนาการบริหารจัดการองค์กรให้มีประสิทธิภาพและโปร่งใส	ความพึงพอใจของประชาชน
๓.พัฒนาศักยภาพของบุคลากรอย่างสม่ำเสมอและต่อเนื่อง	ร้อยละของบุคลากรที่ได้รับการอบรมพัฒนา

**หน่วยงานที่รับผิดชอบหลัก**

สำนักงานปลัด กองคลัง กองการศึกษา กองช่าง องค์การบริหารส่วนตำบลเหล่ากลาง

**ความเชื่อมโยง**

**๑.ยุทธศาสตร์จังหวัด :**

ยุทธศาสตร์ที่ ๔ การพัฒนาทุนมนุษย์ ลดความเหลื่อมล้ำ สร้างสังคมที่มีความมั่นคงและสงบสุข

**๒.ยุทธศาสตร์การพัฒนาระบบราชการส่วนท้องถิ่น :**

ยุทธศาสตร์ที่ ๕ ยุทธศาสตร์การพัฒนาด้านการบริหารกิจการบ้านเมืองที่ดี

**ประเด็นยุทธศาสตร์ที่ ๖**  
**ด้านการศิลปะ วัฒนธรรม จารีตประเพณี และภูมิปัญญาท้องถิ่น**

**พันธกิจ**

ส่งเสริม สนับสนุน ศาสนา ศิลปะ วัฒนธรรม จารีตประเพณีและภูมิปัญญาท้องถิ่น

**เป้าประสงค์**

ประชาชนมีคุณธรรม จริยธรรมตามหลักศาสนา และอนุรักษ์สืบสาน ศิลปะ วัฒนธรรม จารีต ประเพณีและภูมิปัญญาท้องถิ่นไว้คู่กับท้องถิ่น

**ตัวชี้วัดระดับเป้าประสงค์**

จำนวนกิจกรรมที่ส่งเสริมให้ประชาชนมีจิตสำนึกด้านคุณธรรม จริยธรรมตามหลักศาสนา ตลอดจนการอนุรักษ์สืบสาน ศิลปะ วัฒนธรรม จารีตประเพณีและภูมิปัญญาท้องถิ่น

**กลยุทธ์/แนวทางการพัฒนา และตัวชี้วัดระดับกลยุทธ์**

แนวทางการพัฒนา	ตัวชี้วัดระดับกลยุทธ์
พัฒนาด้านศาสนา ศิลปะ วัฒนธรรม จารีต ประเพณี และภูมิปัญญาท้องถิ่น	จำนวนของกิจกรรมที่ได้ดำเนินการ/สนับสนุนด้านศาสนา ศิลปะ วัฒนธรรม จารีตประเพณีและภูมิปัญญา ท้องถิ่นตลอดจนงานรัฐพิธีต่างๆ

**หน่วยงานที่รับผิดชอบหลัก**

กองการศึกษาศาสนาวัฒนธรรม องค์การบริหารส่วนตำบลเหล่ากลาง

**ความเชื่อมโยง**

**๑.ยุทธศาสตร์จังหวัด :**

ยุทธศาสตร์ที่ ๔ การพัฒนาทุนมนุษย์ ลดความเหลื่อมล้ำ สร้างสังคมที่มีความมั่นคงและสงบสุข

**๒.ยุทธศาสตร์การพัฒนาองค์กรปกครองส่วนท้องถิ่น :**

ยุทธศาสตร์ที่ ๓ การพัฒนาผ้าไหมแพรวา ผ้ามัดย้อมจากสีธรรมชาติ และส่งเสริม ศิลปะ วัฒนธรรม จารีตประเพณี และภูมิปัญญาท้องถิ่น

## ๓. การวิเคราะห์เพื่อพัฒนาท้องถิ่น

### ๓.๑ การวิเคราะห์กรอบการจัดทำยุทธศาสตร์ขององค์กรปกครองส่วนท้องถิ่น

ในการจัดทำแผนพัฒนาท้องถิ่น(พ.ศ.๒๕๖๖-๒๕๗๐) ขององค์การบริหารส่วนตำบลได้ใช้การวิเคราะห์ SWOT Analysis/Demand (Demand Analysis)/Global Demand และTrend ปัจจัยและสถานการณ์การเปลี่ยนแปลงที่มีผลต่อการพัฒนา อย่างน้อยต้องประกอบด้วย การวิเคราะห์ศักยภาพด้านเศรษฐกิจ ด้านสังคม ด้านทรัพยากรธรรมชาติและสิ่งแวดล้อม ซึ่งมีรายละเอียด ดังนี้

#### ปัจจัยภายใน จุดแข็ง (Strength = S)

๑. ทรัพยากรธรรมชาติในตำบลเหล่กลางอุดมสมบูรณ์ ทั้งผิวดิน และแหล่งน้ำอุดมสมบูรณ์
๒. มีอัตลักษณ์เฉพาะด้าน ประเพณี วัฒนธรรมที่หลากหลาย
๓. เป็นหน่วยงานที่มีความใกล้ชิดกับประชาชนมากที่สุด สามารถแก้ปัญหาและตอบสนอง ความต้องการของประชาชนได้มากที่สุด
๔. มีคอลงชลประทานและลำห้วยต่างๆ ของแม่น้ำชีเชื่อมต่อ
๕. มีการคมนาคมขนส่งที่สะดวก
๖. มีแผนพัฒนาองค์การบริหารส่วนตำบลที่ชัดเจน

#### จุดอ่อน (Weakness = W)

๑. บริการด้านโครงสร้างพื้นฐานไม่ทั่วถึง
- ๒ บุคลากรขาดความรู้และทักษะในการประสานการปฏิบัติงาน
๓. งบประมาณมีจำนวนจำกัดและขาดการสนับสนุนงบประมาณโครงการขนาดใหญ่
๔. ปัญหาการใช้ทรัพยากรธรรมชาติและการทำลายสิ่งแวดล้อมที่เพิ่มมากขึ้น
๕. บุคลากรและเจ้าหน้าที่บางส่วนยังขาดความรู้ ความเข้าใจในการปฏิบัติงาน
๖. ช่วงฤดูฝนจะมีฝนตกหนักทำน้ำท่วมพื้นที่การเกษตรและในช่วงฤดูแล้งจะมีอากาศร้อน
๗. มีแหล่งน้ำแต่ไม่สามารถพัฒนาได้อย่างเต็มที่
๘. ชุมชนมีส่วนร่วมในการบริหารจัดการของท้องถิ่นน้อย

#### ปัจจัยภายนอกโอกาส (Opportunity = O)

๑. มีการให้ความร่วมมือระหว่างองค์กรปกครองส่วนท้องถิ่น
๒. นโยบายการกระจายอำนาจเป็นสาเหตุให้องค์กรปกครองส่วนท้องถิ่นต้องปรับบทบาทภารกิจ หน้าที่ และพัฒนาระบบบริหารงานของท้องถิ่นให้มีความเข้มแข็งและมีระบบบริหารจัดการที่ดี
- ๓.พระราชบัญญัติกำหนดแผนและขั้นตอนการกระจายอำนาจให้แก่องค์กรปกครองส่วนท้องถิ่น พ.ศ.๒๕๔๒ กำหนดให้องค์กรปกครองส่วนท้องถิ่นมีอำนาจหน้าที่ในการจัดระบบบริการสาธารณะเพื่อประโยชน์ของประชาชนในท้องถิ่น โดยที่หน่วยงานราชการส่วนกลางและส่วนภูมิภาคส่งเสริมและสนับสนุนการถ่ายโอนภารกิจให้แก่องค์กรปกครองส่วนท้องถิ่น
- ๔.การเตรียมความพร้อมเข้าสู่ประชาคมอาเซียน

#### อุปสรรค (Threat = T)

๑. สภาวะการณ์ทางเศรษฐกิจในระดับประเทศ ในระดับภูมิภาคส่งผลกระทบต่อพัฒนาท้องถิ่น
๒. เกิดปัญหาน้ำท่วม และปัญหาภัยแล้ง ทำให้ขาดแคลนน้ำอุปโภค – บริโภค ในช่วงฤดู แล้ง และ ฝนจะตกหนักในช่วงฤดูฝนทำให้เกิดปัญหาอุทกภัย
- ๓.ปัญหาสังคมในพื้นที่ ส่งผลให้เกิดปัญหาด้านสังคมต่างๆ เพิ่มขึ้น
๔. ประชาชนไม่ให้ความร่วมมือในการพัฒนาท้องถิ่น
๕. ความทันสมัยและกระแสวัฒนธรรมต่างชาติ ทำให้ประชาชนในท้องถิ่นลืมนึกถึงรากฐานทางวัฒนธรรมที่มีอยู่ และหันไปนิยมวัฒนธรรมการบริโภคมากขึ้น
๖. มีปัญหาสุขภาพ ปัญหายาเสพติด ปัญหาอาชญากรรม เพิ่มขึ้น



๗. สภาพการณ์ทางการเมืองที่ไม่มั่นคง นโยบายรัฐบาลที่ไม่มีความต่อเนื่องส่งผลต่อการ บริหารงานขององค์กรปกครองส่วนท้องถิ่น

๔) ข้อจำกัด (T : Threat)

⊗ ปัจจุบันองค์การบริหารส่วนตำบลเหล่ากลาง เป็นอบต.ขนาดกลาง มีงบประมาณจำกัดเมื่อเทียบกับภารกิจหน้าที่ต่างๆ ตามกฎหมายที่กำหนดให้เป็นอำนาจหน้าที่ของ อบต. ตามกฎหมายอื่น ตามภารกิจถ่ายโอนฯ ตามนโยบายท้องถิ่น นโยบายจังหวัดและนโยบายรัฐบาล

⊗ งบประมาณที่ได้รับจากส่วนกลาง ไม่เพียงพอในการบริหารงาน

⊗ กฎหมายและระเบียบต่างๆ ในการปฏิบัติงานทำให้ขาดความคล่องตัวในการบริหารงาน

⊗ การถ่ายโอนภารกิจต่างๆ ไม่เป็นไปในแนวทางเดียวกัน ทำให้การปฏิบัติงาน เกิดความล่าช้าไม่เป็นไปตามวัตถุประสงค์ที่วางไว้

⊗ การพัฒนาบางด้านต้องเป็นไปตามกฎหมาย จึงไม่สามารถดำเนินการแก้ปัญหาได้ ต้องอาศัยความเสียสละของชุมชนเท่านั้น ซึ่งบางครั้งก็ทำได้ยากมาก

### ๓.๒ การประเมินสถานการณ์สภาพแวดล้อมภายนอกที่เกี่ยวข้อง

ในการจัดทำแผนพัฒนาท้องถิ่น (พ.ศ. ๒๕๖๖- ๒๕๗๐) ขององค์การบริหารส่วนตำบลเหล่ากลาง นั้น ได้ทำการประเมินสถานการณ์สภาพแวดล้อมภายนอกที่เกี่ยวข้อง ซึ่งมีรายละเอียดดังนี้

ด้าน	สถานการณ์สภาพแวดล้อมภายนอกที่เกี่ยวข้อง	ขอบข่ายและปริมาณของปัญหา/ความต้องการ	พื้นที่เป้าหมาย/กลุ่มเป้าหมาย	ความคาดหวังและแนวโน้มอนาคต
๑. โครงการสร้างพื้นฐาน	๑) ขาดแคลนแหล่งน้ำในการเกษตรและน้ำประปาสำหรับอุปโภค-บริโภคยังไม่พอเพียงและยังไม่ได้มาตรฐาน	- แหล่งน้ำและน้ำประปาในการอุปโภค-บริโภค	- ในองค์การบริหารส่วนตำบลเหล่ากลาง	- ประชาชนมีแหล่งน้ำและมีน้ำประปาใช้อย่างพอเพียงมีคุณภาพตามมาตรฐานมากขึ้น
	๒) ไฟฟ้าส่องสว่างทางและที่สาธารณะยังไม่สามารถดำเนินการครอบคลุมพื้นที่ได้ทั้งหมด	- ไฟฟ้า	- ทางและที่สาธารณะ ในองค์การบริหารส่วนตำบลเหล่ากลาง	- ทางและที่สาธารณะมีแสงสว่างเพียงพอ ประชาชนได้รับความสะดวกในการสัญจรไปมาและป้องกันการเกิดอาชญากรรมได้
	๓) ชุมชนขยายมากขึ้นระบบระบายน้ำยังไม่เพียงพอ เกิดการอุดตัน ส่งกลิ่นเหม็นก่อความรำคาญ	- ราง/ท่อระบายน้ำ	- พื้นที่ในเขต- ในองค์การบริหารส่วนตำบลเหล่ากลาง	- มีรางระบายน้ำสามารถระบายน้ำได้สะดวก ไม่อุดตัน ไม่ส่งกลิ่นเหม็นก่อความรำคาญ
	๔) ประชาชนต้องการเส้นทางในการสัญจรไปมาเพิ่มมากขึ้นและอบต.ไม่สามารถดำเนินการได้เนื่องจากพื้นที่ยังไม่เป็นที่สาธารณะ จะดำเนินการได้ก็ต่อเมื่อต้องเป็นที่สาธารณะ	- เส้นทางคมนาคม	- เส้นทางคมนาคมที่เป็นสาธารณะและประชาชนมีความต้องการให้ดำเนินการ	- มีเส้นทางในการคมนาคมเพียงพอและประชาชนได้รับความสะดวกในการสัญจรไปมา

दान	สถานการณ์ภาพแวดล้อมภายนอกที่เกี่ยวข้อง	ขอบข่ายและปริมาณของปัญหา/ความต้องการ	พื้นที่เป้าหมาย/กลุ่มเป้าหมาย	ความคาดหวังและแนวโน้มอนาคต
๒. ด้านงานส่งเสริมคุณภาพชีวิตและเศรษฐกิจ	๑) มีการระบาดของโรคอุบัติใหม่ โรคระบาด โรคติดต่อ	- ด้านสาธารณสุข	- ในเขตองค์การบริหารส่วนตำบลเหล่ากลาง	ในพื้นที่ไม่มีการระบาดของโรคอุบัติใหม่ โรคระบาด โรคติดต่อ
	๒) ประชาชนในพื้นที่ป่วยเป็นโรคเรื้อรังแนวโน้มที่เพิ่มขึ้น เช่น เบาหวาน ความดัน		- ประชาชนกลุ่มเสี่ยงและผู้ป่วย	
	๓) ปริมาณขยะและน้ำเสียเพิ่มมากขึ้น		- ในเขตองค์การบริหารส่วนตำบลเหล่ากลาง	- ปริมาณขยะและน้ำเสียถูกกำจัดให้หมดด้วยวิธีการที่ถูกต้อง
	๔) ประชาชนบริโภคอาหารที่ปลอดภัย		- ประชาชนในเขตองค์การบริหารส่วนตำบลเหล่ากลาง	- ประชาชนทราบและสามารถเลือกบริโภคอาหารที่ปลอดภัยได้ถูกต้อง
	๕) ประชาชนในพื้นที่บางรายมีที่อยู่อาศัยไม่มั่นคงแข็งแรง	- ที่อยู่อาศัย	- ประชาชนในพื้นที่ที่ได้รับความเดือดร้อนเรื่องที่อยู่อาศัย	- ประชาชนในพื้นที่ได้รับความช่วยเหลือซ่อมแซมที่อยู่อาศัยให้มั่นคงแข็งแรง
	๖) มีการขยายตัวของประชากรเพิ่มมากขึ้นทำให้เกิดการขยายตัวของอาคารบ้านเรือนทำให้เกิดเป็นชุมชนแออัด	- ประชากร	- พื้นที่ในเขตองค์การบริหารส่วนตำบลเหล่ากลาง	- ควบคุมการก่อสร้างอาคารบ้านเรือนการพิจารณาออกใบอนุญาตเพื่อไม่เกิดปัญหาจากการก่อสร้างอาคาร
	๗) ประชาชนบางครั้งเรือนบริโภค-บริโภคน้ำที่ยังไม่สะอาดและมีสิ่งเจือปน เช่น จากน้ำฝน น้ำที่ไม่ได้คุณภาพ มีตะกอน	- การอุปโภค-บริโภค	- ประชาชน ในเขตองค์การบริหารส่วนตำบลเหล่ากลาง	- ประชาชนบริโภคน้ำที่สะอาดถูกสุขลักษณะ

ดาน	สถานการณ์ภาพแวดล้อม ภายนอกที่เกี่ยวข้อง	ขอบข่ายและปริมาณของ ปัญหา/ ความต้องการ	พื้นที่เป้าหมาย/ กลุ่มเป้าหมาย	ความคาดหวังและ แนวโน้มอนาคต
๓. ด้านการจัด ระเบียบชุมชน/สังคม และการรักษาความ สงบ	๑) การจราจรบนถนนมีเพิ่ม มากขึ้นอาจทำให้เกิดอุบัติเหตุ ขึ้นได้	- การรักษาความปลอดภัย ในชีวิตและทรัพย์สินของ ประชาชน	ประชาชนที่สัญจรไป มาบนถนน	มีระบบควบคุม การจราจร เช่น ติดตั้ง สัญญาณไฟกระพริบ เพื่อเตือนให้ ระมัดระวัง
	๒) มีการทำลายและลักขโมย ทรัพย์สินของประชาชนและ ราชการรวมทั้งเกิดการ ทะเลาะวิวาทกันในชุมชน	- การรักษาความปลอดภัย ในชีวิตและทรัพย์สินของ ประชาชน	- ประชาชนและส่วน ราชการ	- มีการป้องกันและ รักษาความปลอดภัย ในชีวิตและทรัพย์สิน ของประชาชนละส่วน ราชการ เช่น การ ติดตั้งกล้องวงจร ปิด การให้ผู้นำ อปพร. ควบคุมและ ระงับเหตุทะเลาะวิวาท
๔. ด้านการวางแผน การส่งเสริมการลงทุน พาณิชย์กรรม และ การท่องเที่ยว	๑) มีพื้นที่ในการพัฒนาเป็น แหล่งท่องเที่ยว	- ขาดงบประมาณในการ พัฒนาแหล่งท่องเที่ยว	- พื้นที่ในเขตองค์การ บริหารส่วนตำบล เหล่ากลาง	- มีแหล่งท่องเที่ยวเชิง นิเวศน์

ด้าน	สถานการณ์ภาพแวดล้อมภายนอกที่เกี่ยวข้อง	ขอบข่ายและปริมาณของปัญหา/ความต้องการ	พื้นที่เป้าหมาย/กลุ่มเป้าหมาย	ความคาดหวังและแนวโน้มอนาคต
๕. ด้านการบริหารจัดการบ้านเมืองที่ดี	๑) - ส่งเสริมสนับสนุนให้พนักงานทุกคนและประชาชนมีส่วนร่วมในการพัฒนาท้องถิ่น	- สังคมในชุมชน	- พนักงาน ประชาชน	- พนักงานทุกคนและประชาชนมีส่วนร่วมในการพัฒนาท้องถิ่น
	๒) ส่งเสริมสนับสนุนให้บุคลากรในหน่วยงานและสมาชิกสภา อบต. เข้ารับการอบรม		- สมาชิก พนักงาน	-บุคลากรในหน่วยงานและสมาชิกสภา อบต. เข้ารับการอบรม
	๓) จัดหาวัสดุครุภัณฑ์สำนักงานให้เพียงพอต่อการปฏิบัติราชการและการให้บริการประชาชน		- สมาชิก พนักงาน	-ประชาชนได้รับบริการอย่างรวดเร็ว
๖. ด้านการศึกษา ศาสนา วัฒนธรรม จารีตประเพณีและภูมิปัญญาท้องถิ่น	๑) ศิลปะ วัฒนธรรม จารีต ประเพณีและภูมิปัญญาท้องถิ่น ถูกกลืนเลือนไปมาก	- ศิลปะ วัฒนธรรม จารีต ประเพณีและภูมิปัญญาท้องถิ่น ถูกกลืนเลือนไปมาก	- ประชาชนในเขตองค์การบริหารส่วนตำบลเหล่ากลาง	- ยกย่อง เชิดชูคนดีหรือปราชญ์ชาวบ้านในโอกาสต่างๆ เพื่อเป็นตัวอย่างแก่เยาวชนและประชาชน ศิลปะ วัฒนธรรม จารีต ประเพณีและภูมิปัญญาท้องถิ่น ไม่ถูกลืมและคงอยู่สืบไป