

แผนพัฒนาท้องถิ่น
(พ.ศ.๒๕๖๖-๒๕๗๐)
เพิ่มเติม(ฉบับที่ ๑)



องค์การบริหารส่วนตำบลเหล่ากลาง
อำเภออ่างทอง จังหวัดกาฬสินธุ์

จัดทำโดย
งานวิเคราะห์นโยบายและแผน
สำนักปลัด องค์การบริหารส่วนตำบลเหล่ากลาง

คำนำ

ตามระเบียบกระทรวงมหาดไทย ว่าด้วยการจัดทำแผนพัฒนาขององค์กรปกครองส่วนท้องถิ่น (ฉบับที่ ๒) พ.ศ.๒๕๕๙ ได้กำหนดให้องค์กรปกครองส่วนท้องถิ่นจัดทำแผนพัฒนาท้องถิ่น โดยให้มีการจัดทำและทบทวนแผนพัฒนาท้องถิ่น ให้แล้วเสร็จภายในเดือนมิถุนายนก่อนปีงบประมาณถัดไปและให้องค์กรปกครองส่วนท้องถิ่นใช้แผนพัฒนาท้องถิ่นเป็นกรอบในการจัดทำทางงบประมาณรายจ่ายประจำปี และงบประมาณรายจ่ายเพิ่มเติมรวมทั้งวางแนวทางเพื่อให้มีการปฏิบัติให้บรรลุวัตถุประสงค์ตามแผนงานและโครงการที่กำหนดไว้ ในแผนพัฒนาท้องถิ่นองค์การบริหารส่วนตำบลเหล่ากลาง ได้ดำเนินการจัดทำแผนพัฒนาท้องถิ่น (พ.ศ.๒๕๖๖-๒๕๗๐) เพิ่มเติมฉบับที่ ๑ โดยได้นำแนวคิดประเด็นหลักการพัฒนาตลอดจนปัญหาและความต้องการของประชาชนทุกภาคส่วน มาประกอบการพิจารณาจัดทำแผนงานและโครงการที่สอดคล้องกับอำนาจหน้าที่ขององค์การบริหารส่วนตำบล ตามระเบียบ กฎหมาย กำหนดและได้นำบรรจุไว้ในแผนพัฒนาท้องถิ่น (พ.ศ.๒๕๖๖ - ๒๕๗๐) เพิ่มเติมฉบับที่ ๑ ทำให้สามารถนำแผนพัฒนาท้องถิ่นดังกล่าว ใช้เป็นแนวทางในการวางแผนพัฒนาท้องถิ่น ได้ตรงกับสภาพปัญหาและ ความต้องการของประชาชนได้อย่างแท้จริง

องค์การบริหารส่วนตำบลเหล่ากลาง หวังเป็นอย่างยิ่งว่าแผนพัฒนาท้องถิ่น(พ.ศ.๒๕๖๖-๒๕๗๐) เพิ่มเติม (ฉบับที่ ๑) จะเป็นเครื่องมือที่มีประโยชน์ในการดำเนินการตามภารกิจที่รับผิดชอบและบรรลุผลสัมฤทธิ์ต่อจุดมุ่งหมายที่ได้คาดหวังไว้ต่อไป

องค์การบริหารส่วนตำบลเหล่ากลาง

สารบัญ

	หน้า
ส่วนที่ ๑ สภาพทั่วไปและข้อมูลพื้นฐาน	๑
๑. ด้านกายภาพ	๒-๓
๒. ด้านการเมือง/การปกครอง	๔
๓. ประชากร	๔
๔. สภาพทางสังคม	๔
๕. ระบบบริการพื้นฐาน	๖
๖. เศรษฐกิจ	๘
๗. เศรษฐกิจพอเพียงท้องถิ่น	๙
๘. ศาสนา ประเพณี วัฒนธรรม	๙
๙. ทรัพยากรธรรมชาติ	๙
ส่วนที่ ๒ สรุปผลการพัฒนาท้องถิ่นตามแผนพัฒนาท้องถิ่น (พ.ศ.๒๕๖๑-๒๕๖๕)	๑๐
ส่วนที่ ๒ ยุทธศาสตร์องค์การปกครองส่วนท้องถิ่น	๑๑
๑. ความสัมพันธ์ระหว่างแผนพัฒนาระดับมหภาค	๑๑
๒. ยุทธศาสตร์ขององค์การปกครองส่วนท้องถิ่น	๑๕-๒๐
๓. การวิเคราะห์เพื่อพัฒนาท้องถิ่น	๒๑-๓๑
ส่วนที่ ๓ การนำแผนพัฒนาไปสู่การปฏิบัติ	๓๒
๑. ยุทธศาสตร์การพัฒนาและแผนงาน	๓๓
๒. บัญชีโครงการพัฒนาท้องถิ่น	
แบบ ผ.๐๑	๓๔-๕๗
ส่วนที่ ๔ การติดตามและประเมินผลแผน	๕๘-๗๓

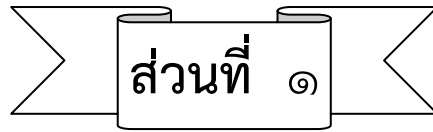

ส่วนที่ ๑



สภาพทั่วไปและข้อมูลพื้นฐาน

แผนพัฒนาท้องถิ่น (พ.ศ.๒๕๖๖ – ๒๕๗๐) เพิ่มเติม(ฉบับที่ ๑)
ของ องค์การบริหารส่วนตำบลเหล่ากลาง อำเภอหนองชัย จังหวัดกาฬสินธุ์

ส่วนที่ ๑

สภาพทั่วไปและข้อมูลพื้นฐาน

๑.ด้านกายภาพ

๑.๑ ที่ตั้ง

องค์การบริหารส่วนตำบลเหล่ากลาง เป็นเขตการปกครองของ อำเภอหนองชัย จังหวัดกาฬสินธุ์ ตั้งอยู่ทางทิศใต้ของจังหวัดกาฬสินธุ์ ประมาณ ๒๖ กิโลเมตร สภาพพื้นที่โดยทั่วไป องค์การบริหารส่วนตำบลเหล่ากลาง มีเขตติดต่อพื้นที่องค์การบริหารส่วนตำบลใกล้เคียงดังต่อไปนี้

ทิศเหนือ	ติดต่อกับเขตเทศบาลตำบลหนองแปน อำเภอกมลาไสย จังหวัดกาฬสินธุ์
ทิศตะวันตก	ติดต่อกับเขต เทศบาลหนองชัยพัฒนา อำเภอหนองชัย จังหวัดกาฬสินธุ์
ทิศตะวันออก	ติดต่อกับเขตองค์การบริหารส่วนตำบลธัญญา อำเภอกมลาไสย จังหวัดกาฬสินธุ์
ทิศใต้	ติดต่อกับเขตองค์การบริหารส่วนตำบลลำชี อำเภอหนองชัยจังหวัดกาฬสินธุ์

แผนผังพื้นที่

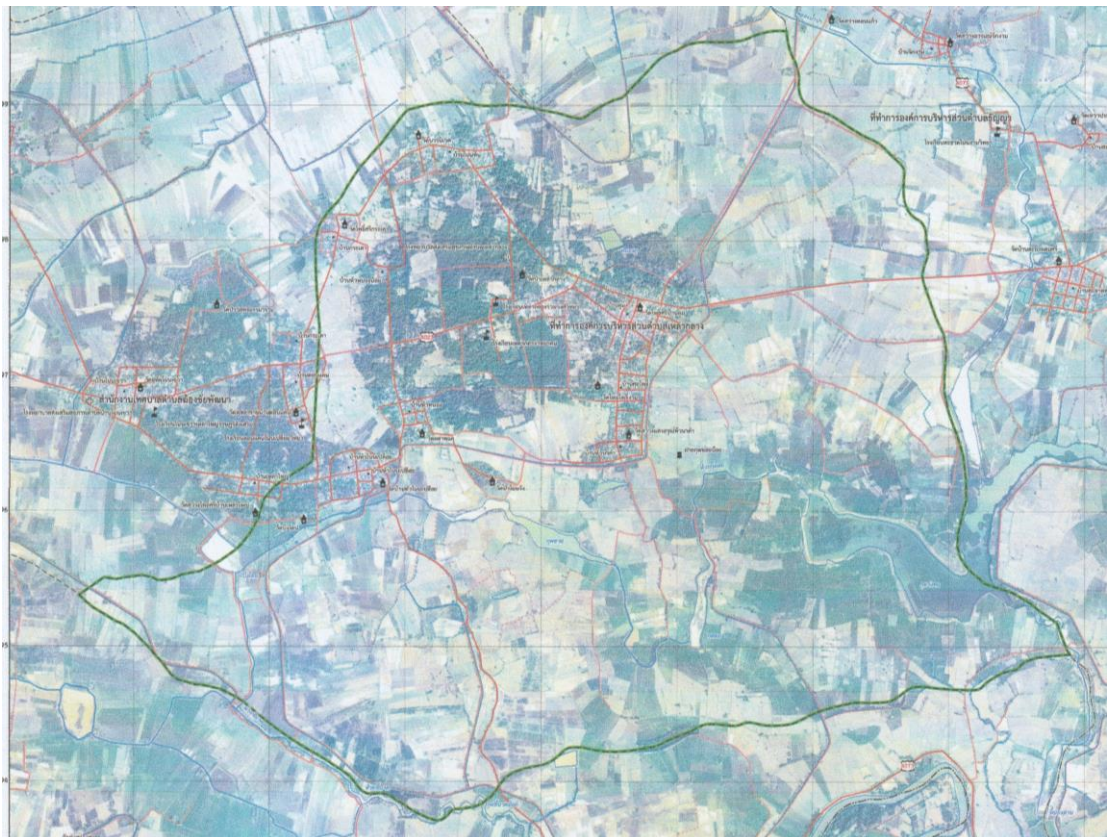

๑.๒ ลักษณะภูมิประเทศ

องค์การบริหารส่วนตำบลเหล่ากลาง มีภูมิประเทศเป็นที่ราบสูงและที่ราบลุ่ม โดยพื้นที่บางส่วนมีสภาพเป็นที่ราบสูงขนาดตอน และบางส่วนเป็นที่ราบลุ่มอ่างกระทะมีพื้นที่โดยประมาณ ๒๕ ตารางกิโลเมตร หรือ ประมาณ ๑๕,๖๒๕ ไร่

๑.๓ ลักษณะภูมิอากาศ

องค์การบริหารส่วนตำบลเหล่ากลาง มี ๓ ฤดูกาล คือ

ฤดูร้อน เริ่มตั้งแต่เดือน มีนาคม ถึงเดือน พฤษภาคม อากาศร้อนจัดมาก

ฤดูฝน เริ่มตั้งแต่เดือนมิถุนายน ถึงเดือนตุลาคม มีฝนตกชุกเป็นบางช่วง

ฤดูหนาว เริ่มตั้งแต่เดือนพฤศจิกายน ถึงเดือนกุมภาพันธ์ อากาศหนาวมากแห้งแล้ง

๑.๔ ลักษณะของดิน

มีลักษณะของดินเป็นดินร่วนปนทราย

๑.๕ ลักษณะแหล่งน้ำ

อยู่ในเขตพื้นที่ส่งน้ำของเขตชลประทานเขื่อนลำปาว และมีแหล่งน้ำในพื้นที่ประกอบด้วย

๑) ลำห้วยคลอง ๒ แห่ง (ลำห้วยกุดวังซอ , ลำห้วยกุดชวยน้อย)

๒) แหล่งน้ำธรรมชาติ ๑๑ แห่ง (รวมพื้นที่ ๒๘๖.๔ไร่)

๓) สระน้ำ ๓ แห่ง (รวมพื้นที่ ๓.๑ ไร่ /เป็นแหล่งน้ำธรรมชาติ)

๑.๖ ลักษณะของไม้และป่าไม้

บริเวณที่เป็นพื้นที่ป่าได้แก่ป่าดงเหล่ากลาง มีพื้นที่ประมาณ ๓๐๐ ไร่ นอกจากนั้นเป็นบริเวณป่าช้า และดอนปู่ตา ของหมู่บ้าน ประชาชนใช้ประโยชน์ร่วมกัน โดยเป็นแหล่งอาหารของชุมชน เช่น เห็ด ผักพื้นบ้าน หน่อไม้ ไข่มดแดง และป่าไม้ส่วนใหญ่เป็นไม้ใช้ประโยชน์ใช้สอย เช่น ต้นสะเดา ต้นขี้เหล็ก ต้นจามจุรี และมีไม้สงวนในที่สาธารณะประโยชน์ปะปนอยู่บ้าง เช่น ต้นประดู่ ต้นมะค่า ต้นพุง

๒. ด้านการเมือง/การปกครอง

๒.๑ เขตการปกครอง

ตำบลเหล่ากลาง อยู่ในเขตปกครองของอำเภอฆ้องชัย จังหวัดกาฬสินธุ์ โดยแบ่งเขตการปกครองออกเป็น ๘ หมู่บ้าน ดังนี้

๑. หมู่ที่ ๑ บ้านตุม	นายสำเนียง สุริฉาย	เป็นผู้ใหญ่บ้าน
๒. หมู่ที่ ๒ บ้านตุม	นายอรุณ สรรพโชติ	เป็นผู้ใหญ่บ้าน
๓. หมู่ที่ ๓ บ้านคุยโพธิ์	นายอยู่ พลสาร	เป็นผู้ใหญ่บ้าน
๔. หมู่ที่ ๔ บ้านหัวนาคำ	นางอ่อนจันทร์ นาสิงห์การ	เป็นผู้ใหญ่บ้าน
๕. หมู่ที่ ๕ บ้านหัวโนนเปลือย	นางอวยพร วิชาชัย	เป็นผู้ใหญ่บ้าน
๖. หมู่ที่ ๖ บ้านกระเดา	นายถวัลย์ วิชาชัย	เป็นผู้ใหญ่บ้าน
๗. หมู่ที่ ๗ บ้านหัวหนอง	นางสุพิณ หนองเสนา	เป็นผู้ใหญ่บ้าน
๘. หมู่ที่ ๘ บ้านโนนทัน	นายมงคล นาสมใจ	เป็นกำนัน

๒.๒ การเลือกตั้ง

องค์การบริหารส่วนตำบลเหล่ากลาง มีการเลือกตั้งนายกองค์การบริหารส่วนตำบล เหล่ากลางโดยตรงจากประชาชนผู้มีสิทธิเลือกตั้งในพื้นที่ ซึ่งมีเขตพื้นที่องค์การบริหารส่วนตำบลทั้งหมดเป็นเขตเลือกตั้ง และมีการเลือกตั้งสมาชิกสภาองค์การบริหารส่วนตำบล จำนวน ๘ หมู่บ้าน ๆ ละ ๒ คน มีเขตเลือกตั้งจำนวน ๘ เขตเลือกตั้ง โดยการเลือกตั้งครั้งล่าสุดเป็นการเลือกตั้งสมาชิกสภาองค์การบริหารส่วนตำบลเหล่ากลาง เมื่อวันที่ ๑๙ ตุลาคม ๒๕๕๖ มีผู้ใช้สิทธิเลือกตั้งทั้งหมดจำนวน ๓,๔๘๕ คน ผู้มาแสดงตนใช้สิทธิเลือกตั้ง จำนวน ๒,๖๔๒ คน คิดเป็นร้อยละ ๗๕.๘๑

๓.ประชากร

๓.๑ ข้อมูลเกี่ยวกับประชากร

- องค์การบริหารส่วนตำบลเหล่ากลาง มีจำนวน ประชากร ๑,๐๕๙ ครัวเรือน
- จำนวนประชากรทั้งหมด ๔,๕๖๑ คน แยกเป็น
 - ชาย ๒,๓๑๗ คน หญิง ๒,๒๔๔ คน
- มีความหนาแน่นเฉลี่ยจำนวน ๑๘๒ คน/ ตารางกิโลเมตร
- มีความหนาแน่นของหลังคาเรือนต่อพื้นที่อยู่อาศัย ๑.๐๖ หลังคาเรือนต่อไร่
- รายละเอียดประชากรแยกตามหมู่บ้าน

หมู่ที่	ชื่อหมู่บ้าน	จำนวนประชากร			จำนวนครัวเรือน
		ชาย	หญิง	รวม	
๑	บ้านตุม	๔๘๘	๔๘๔	๙๗๒	๒๔๙
๒	บ้านตุม	๓๖๗	๓๖๘	๗๓๕	๑๗๙
๓	บ้านคุดโพธิ์	๒๕๐	๒๔๑	๔๙๑	๑๑๗
๔	บ้านหัวนาคำ	๗๒	๙๓	๑๖๕	๔๗
๕	บ้านหัวโนนเปลือย	๒๓๓	๒๔๑	๔๗๔	๑๑๐
๖	บ้านกระเดา	๑๖๓	๑๔๒	๓๐๕	๗๗
๗	บ้านหัวหนอง	๓๒๗	๓๑๓	๖๔๐	๑๕๓
๘	บ้านโนนทัน	๓๔๗	๓๔๔	๖๙๑	๑๙๐
รวม		๒,๒๔๗	๒,๒๒๖	๔,๔๗๓	๑,๑๒๒

๔.สภาพทางสังคม

๔.๑ การศึกษา

การส่งเสริมสนับสนุนด้านการศึกษาขั้นพื้นฐานทั้งในระบบและนอกระบบ ซึ่งมีศูนย์พัฒนาเด็กก่อนเกณฑ์ขององค์การบริหารส่วนตำบลเหล่ากลาง สถานศึกษา ๒ แห่ง และศูนย์การศึกษานอกระบบและการศึกษาตามอัธยาศัยตำบลเหล่ากลาง ดังนี้

- ๑) องค์การบริหารส่วนตำบลเหล่ากลาง มีศูนย์พัฒนาเด็กก่อนเกณฑ์ในสังกัดองค์การบริหารส่วนตำบลเหล่ากลาง จำนวน ๔ ศูนย์ ซึ่งประกอบด้วย
- ๑.๑) ศูนย์พัฒนาเด็กก่อนเกณฑ์วัดโพธิ์ศรีบ้านตูม
 - ๑.๒) ศูนย์พัฒนาเด็กก่อนเกณฑ์วัดบวรนิเวศโนนทัน
 - ๑.๓) ศูนย์พัฒนาเด็กก่อนเกณฑ์องค์การบริหารส่วนตำบลเหล่ากลาง (สปช.)
 - ๑.๔) ศูนย์พัฒนาเด็กก่อนเกณฑ์บ้านหัวหนอง
- โดยจัดการเรียนการสอนเพื่อพัฒนาให้เด็กมีศักยภาพเพื่อศึกษาต่อในระดับอนุบาลต่อไป มีการจัดชั้นเรียนตามอายุ ๒ - ๔ ปี ในระดับชั้นเด็กเล็ก (อายุ ๒ ปี , ๓ ปี , ๔ ปี)
- ๒) โรงเรียนเหล่ากลางร่วมวงศ์วิทยา เปิดทำการเรียนการสอนในระดับประถมศึกษา สังกัดสำนักงานประถมศึกษา เขต ๒ จังหวัดกาฬสินธุ์ โดยมี **นายธนา กมลตรี** เป็นผู้อำนวยการโรงเรียนเหล่ากลางร่วมวงศ์วิทยา โดยรับเด็กนักเรียนในเขตพื้นที่บริการองค์การบริหารส่วนตำบลเหล่ากลาง ตั้งอยู่ในเขตบ้านโนนทัน หมู่ที่ ๘
- ๓) โรงเรียนเหล่ากลางวิทยาคม เปิดทำการเรียนการสอนในระดับมัธยมศึกษา สังกัด สำนักงานมัธยมศึกษา เขต ๒๔ จังหวัดกาฬสินธุ์ โดยมี **นายสาโรจน์ จันทบุตร** เป็น ผู้อำนวยการโรงเรียนเหล่ากลางวิทยาคม โดยรับเด็กนักเรียนในเขตพื้นที่บริการองค์การบริหารส่วนตำบลเหล่ากลาง ตั้งอยู่ในเขตบ้านหัวหนอง หมู่ที่ ๗
- ๔) ศูนย์การศึกษาครอบครัวและการศึกษาตามอัธยาศัยตำบลเหล่ากลาง โดยส่งเสริมการศึกษานอกระบบและการศึกษาตามอัธยาศัยในเขตตำบลเหล่ากลาง ให้สอดคล้องกับนโยบายมาตรฐานการศึกษา แผนการศึกษาชาติ แผนการศึกษานอกระบบและการศึกษาตามอัธยาศัยและความต้องการของท้องถิ่นและชุมชน ตั้งอยู่ในเขตบ้านตูมหมู่ที่ ๒

๔.๒ สาธารณสุข

ในเขตพื้นที่บริการองค์การบริหารส่วนตำบลเหล่ากลาง มีโรงพยาบาลส่งเสริมสุขภาพตำบลจำนวน ๑ แห่ง ได้แก่ โรงพยาบาลส่งเสริมสุขภาพตำบลบ้านโนนทัน เป็นหน่วยให้บริการพื้นฐานในพื้นที่เพื่อให้บริการในระบบหลักประกันสุขภาพมีคุณภาพเพียงพออย่างทั่วถึง มีการปรับเปลี่ยนบทบาทบุคลากรให้สามารถทำงานเชิงรุก เน้นการมีส่วนร่วมของประชาชน และชุมชน และองค์กรปกครองส่วนท้องถิ่น ในการเพิ่มคุณภาพการรักษาระบบส่งต่อ ยาและเวชภัณฑ์ ให้สามารถเชื่อมโยงกับโรงพยาบาลแม่ข่ายได้ และการดำเนินการรณรงค์และการป้องกันการแพร่ระบาดของโรคติดต่อเจ้าหน้าที่และอุปกรณ์ให้เพียงพอและทันสมัย อบรมให้ความรู้ด้านโภชนาการ ให้ความช่วยเหลือแก่คนพิการตลอดจนการดูแลสุขภาพผู้หญิงสูงอายุ เด็กและทารกให้มีสุขภาพที่แข็งแรง

๔.๓ อาชญากรรม

ปัญหาอาชญากรรมในพื้นที่องค์การบริหารส่วนตำบลเหล่ากลาง ที่เกิดขึ้นในพื้นที่ส่วนมากจะเป็นปัญหาเกี่ยวกับการลักทรัพย์ ไม่ว่าจะเป็นจักรยานยนต์ เครื่องมือด้านการเกษตร การลักลอบตัดไม้พยูงในพื้นที่ และอื่นๆ โดยองค์การบริหารส่วนตำบลเหล่ากลางได้มีการประสานสานความร่วมมือกับฝ่ายปกครอง

กำหนด ผู้ใหญ่บ้าน และสถานีตำรวจภูธรห้องชัย ได้ให้ชุดสายตรวจประจำตำบลออกตรวจตราเพื่อป้องกันเหตุที่เกิดขึ้น

๔.๔ ยาเสพติด

ในเขตพื้นที่บริการขององค์การบริหารส่วนตำบลเหล่ากลาง ยังมีการแพร่ระบาดของยาเสพติดเกิดขึ้นในพื้นที่แต่มีระดับความรุนแรงน้อย

๔.๕ การสังคมสงเคราะห์

ประชาชนในพื้นที่ได้รับการช่วยเหลือด้านสังคมสงเคราะห์จากองค์การบริหารส่วนตำบลเหล่ากลาง ในเรื่องเงินสงเคราะห์ผู้สูงอายุ ผู้พิการ และผู้ป่วยเอดส์ และในส่วนของ การประสานขอความช่วยเหลือจากสำนักงานพัฒนาสังคมและความมั่นคงของมนุษย์จังหวัดกาฬสินธุ์ เพื่อขอความช่วยเหลือเป็นรายการไป

๕. ระบบบริการพื้นฐาน

๕.๑ การบริการคมนาคมขนส่ง

การบริการคมนาคมขนส่งในพื้นที่องค์การบริหารส่วนตำบลเหล่ากลาง มีรถยนต์โดยสารประจำทางให้บริการจากบ้านโนนเขวา ตำบลห้องชัยพัฒนาผ่านตำบลเหล่ากลางตามทางหลวงแผ่นดินหมายเลข ๔๐๒๓ ผ่านตำบลธัญญา อำเภอกมลาไสย เข้าสู่จังหวัดกาฬสินธุ์ โดยให้บริการทุกๆ ๓๐ นาทีต่อรอบ และประชาชนไม่น้อยกว่าร้อยละ ๗๐ มีรถยนต์ส่วนบุคคลใช้ในการคมนาคม

๕.๒ การไฟฟ้า

ประชาชนในเขตพื้นที่บริการองค์การบริหารส่วนตำบลเหล่ากลางมีไฟฟ้าใช้ครบทุกครัวเรือน แต่ก็มีบางส่วนที่ขอขยายเขตเพื่อรองรับการขยายตัวของชุมชนในการประกอบอาชีพเกษตรกรรมต่างๆ ตามไร่นา นอกหมู่บ้าน ซึ่งอยู่ในเขตพื้นที่บริการของการไฟฟ้าส่วนภูมิภาคจังหวัดกาฬสินธุ์ สาขาอำเภอลือชัย การให้บริการไฟฟ้าแสงสว่างตามจุดต่างๆ ในเขตหมู่บ้านยังไม่มีเพียงพอกับความต้องการของประชาชน

๕.๓ การประปา

ประชาชนในเขตพื้นที่บริการองค์การบริหารส่วนตำบลเหล่ากลางปีประปาใช้ครบทุกครัวเรือน ทั้ง ๘ หมู่บ้าน โดยการบริหารจัดการของคณะกรรมการบริหารกิจการและบำรุงรักษาระบบประปาหมู่บ้าน ตามข้อบัญญัติองค์การบริหารส่วนตำบล เรื่อง การบริหารกิจการและบำรุงรักษาระบบประปาหมู่บ้าน พ.ศ. ๒๕๕๙ ซึ่งออกตามระเบียบกระทรวงมหาดไทย ว่าด้วยการบริหารกิจการและบำรุงรักษาระบบประปาหมู่บ้าน พ.ศ. ๒๕๕๘ แต่มีบางหมู่บ้านที่มีประปาหมู่บ้านแต่ยังไม่เพียงพอต่อความต้องการ อีกทั้งไม่มีแหล่งเก็บน้ำไว้ใช้ นอกฤดูฝน ซึ่งเป็นปัญหาทำให้ขาดแคลน น้ำสะอาดในการอุปโภค บริโภค องค์การบริหารส่วนตำบลเหล่ากลาง มีโครงการที่จะประสานกับหน่วยราชการที่มีหน้าที่เกี่ยวกับการจัดทำระบบประปา เพื่อแก้ไขปัญหาเรื่องนี้ต่อไป

๕.๔ โทรศัพท์

ระบบโทรศัพท์พื้นฐานในพื้นที่บริการองค์การบริหารส่วนตำบลเหล่ากลางมีการขยายการโทรศัพท์สาธารณะให้บริการในบ้านตม หมู่ที่ ๑,๒ บ้านหัวหนอง หมู่ที่ ๗ และบ้านหัวโนนเปลือย หมู่ที่ ๕

ส่วนการให้บริการในระบบโทรศัพท์มือถือเคลื่อนที่ครอบคลุมทุกหมู่บ้านทุกเครือข่าย ประชาชนส่วนใหญ่มีโทรศัพท์มือถือใช้ครบทุกครัวเรือน

๕.๖. ไปรษณีย์

การให้บริการระบบไปรษณีย์ในพื้นที่บริการองค์การบริหารส่วนตำบลเหล่ากลาง ใช้บริการสำนักงานไปรษณีย์ไทย สาขาอมลาไสย โดยมีสาขาย่อยที่ให้บริการในเขตบริการขององค์การบริหารส่วนตำบลเหล่ากลาง ณ บ้านตูม หมู่ที่ ๑ ตำบลเหล่ากลาง อำเภอซोंงชัย จังหวัดกาฬสินธุ์

๖.ระบบเศรษฐกิจ

๖.๑ การเกษตร

ประชาชนในพื้นที่บริการขององค์การบริหารส่วนตำบลเหล่ากลาง ส่วนใหญ่ทำการเกษตรอาชีพหลัก ทำนาได้ปีละ ๒ ครั้ง และปลูกพืชผักขายตามฤดูกาล คิดเป็นร้อยละ ๘๐ ของพื้นที่ทั้งหมด

๖.๒ การประมง

ประชาชนบางส่วนมีการทำการประมงหาปลาและสัตว์น้ำเพื่อหาเลี้ยงครอบครัว และขายเพื่อเป็นรายได้เสริมตามแหล่งน้ำธรรมชาติ ไม่ได้มีลักษณะยึดเป็นอาชีพหลักตามวิถีชีวิตคนลุ่มน้ำ

๖.๓ การปศุสัตว์

ประชาชนบางส่วนในพื้นที่บริการนิยมเลี้ยงสัตว์ไว้เป็นอาหาร เช่น เป็ด ไก่ และเลี้ยงไว้จำหน่ายเป็นรายได้เสริม เช่น สุกร โค กระบือ

๖.๔ การบริการ

ในด้านการให้บริการในพื้นที่องค์การบริหารส่วนตำบลเหล่ากลาง มีตลาดบริการจำหน่ายสินค้าและบริการเข้าสถานที่ในการประกอบกิจการบริการต่าง ๆ เช่น ร้านตัดผม ร้านซ่อมเครื่องใช้ไฟฟ้า ร้านบริการอินเทอร์เน็ต

๖.๕ การท่องเที่ยว

สร้างเสริมศักยภาพพื้นที่เพื่อเชื่อมต่อเส้นทางท่องเที่ยวภายในเขตจังหวัดแหล่งท่องเที่ยวเชิงธรรมชาติและโบราณสถานเมืองฟ้าแดดสูงยาง พระธาตุนอนสาวเอ้ พระธาตุดุยาคู และสถานที่ท่องเที่ยวในจังหวัด กาฬสินธุ์

๖.๖ อุตสาหกรรม

ไม่มีโรงงานอุตสาหกรรมในพื้นที่บริการ แต่ประชาชนบางส่วนมีการทำอุตสาหกรรมในครัวเรือนโดยรับงานมาทำที่บ้านเพื่อส่งให้กับโรงงานเพื่อเป็นรายได้เสริมให้กับครอบครัว เช่น การทำรองเท้า การถักตาข่ายนก เป็นต้น

๖.๗ การพาณิชย์/กลุ่มอาชีพ

องค์การบริหารส่วนตำบลเหล่ากลาง มีตลาดไว้บริการในการจำหน่ายสินค้า จำนวน ๒ แห่งรวมไปถึงร้านค้าชุมชนตามหมู่บ้านทุกหมู่บ้าน และมีกลุ่มอาชีพต่างๆ ซึ่งมีผลิตภัณฑ์ชุมชนจำหน่าย เช่น กลุ่มทอผ้าบ้านหัวโนนเปลือย หมู่ที่ ๕ กลุ่มเสื่อเย็บมือ บ้านหัวนาคำ หมู่ ๔ กลุ่มปลาร้าบอง บ้านคุยโพธิ์ หมู่ที่ ๓ กลุ่มทอผ้าเกล็ดเต่า ไช้เค็ม บ้านโนนทัน หมู่ที่ 8 ฯลฯ

๖.๘ แรงงาน

ประชาชนบางส่วนมีการเดินทางไปรับจ้างใช้แรงงานทำงานนอกพื้นที่ตามเมืองหลวงหรือจังหวัดที่มีความเจริญทางเศรษฐกิจเพื่อหารายได้มาเลี้ยงครอบครัว การจ้างแรงงานในพื้นที่มีไม่ค่อนมากนักไม่มีการนำแรงงานเข้ามาในพื้นที่

๗. เศรษฐกิจพอเพียงท้องถิ่น

๗.๑ ข้อมูลพื้นฐานของหมู่บ้านหรือชุมชน

ในพื้นที่บริการขององค์การบริหารส่วนตำบลเหล่ากลาง มีหมู่บ้านทั้งหมด จำนวน ๘ หมู่บ้าน

๗.๒ ข้อมูลด้านการเกษตร

ประชากรส่วนใหญ่ประกอบอาชีพการเกษตร เช่น ทำนา ปลูกพืชผักสวนครัว และเลี้ยงสัตว์เพื่อบริโภคในครัวเรือนและขายเพื่อเป็นรายได้เสริม พืชเศรษฐกิจขอพื้นที่นข้าวหอมมะลิ มีพื้นที่ทำการเกษตรทั้งหมด จำนวน ๑๑,๓๘๐ ไร่

๗.๓ ข้อมูลด้านแหล่งน้ำทางการเกษตร

อยู่ในเขตพื้นที่ส่งน้ำของเขตชลประทานเขื่อนลำปาว และมีแหล่งน้ำในพื้นที่ประกอบด้วย

- | | | |
|---------------------|----|---|
| ๑) ลำห้วยคลอง | ๒ | แห่ง (ลำห้วยกุดวังซอ , ลำห้วยกุดขวยน้อย) |
| ๒) แหล่งน้ำธรรมชาติ | ๑๑ | แห่ง (รวมพื้นที่ ๒๘๖.๔ไร่) |
| ๓) สระน้ำ | ๓ | แห่ง (รวมพื้นที่ ๓.๑ ไร่ /เป็นแหล่งน้ำธรรมชาติ) |

๘. ศาสนาประเพณีวัฒนธรรม

๘.๑ การนับถือศาสนา

ประชาชนส่วนใหญ่ในพื้นที่บริการองค์การบริหารส่วนตำบลเหล่ากลาง นับถือศาสนาพุทธ มีวัดในพื้นที่ทั้ง จำนวน ๑๐ แห่ง

๘.๒ ประเพณีและงานประจำปี

ประเพณีและงานประจำปีที่ประชาชนในพื้นที่ได้ยึดถือและปฏิบัติกันมางานประเพณีบุญเดือนสี่ (บุญผะเหวด) ประเพณีสงกรานต์ แห่เทียนเข้าพรรษา บุญข้าวสาด ทอดข้าวสาร ตามประเพณี อีต ๑๒ ครอง ๑๔

๘.๓ ภูมิปัญญาท้องถิ่น และภาษาถิ่น

แพทย์แผนไทยและการใช้สมุนไพรในการดูแลสุขภาพเป็นภูมิปัญญาที่มีการสืบทอดกันมายาวนานของตำบลเหล่ากลาง และมีภาษาถิ่นคือภาษาอีสานกลาง

๘.๔ สินค้าพื้นเมืองและของที่ระลึก

ข้าวเป็นสินค้าพื้นเมืองของตำบลเหล่ากลาง สร้างรายได้หลักให้กับเกษตรกรในพื้นที่และของที่ระลึกได้แก่ เสื้ออก ผ้าขาวม้า

๙. ทรัพยากรธรรมชาติ

๘.๑ น้ำ

- | | |
|---------------------|--|
| ๑) ลำห้วยคลอง | ๒ แห่ง (ลำห้วยกุดวังซอ , ลำห้วยกุดขวยน้อย) |
| ๒) แหล่งน้ำธรรมชาติ | ๑๑ แห่ง (รวมพื้นที่ ๒๖๘.๔ไร่) |
| ๓) สระน้ำ | ๓ แห่ง (รวมพื้นที่ ๓.๑ ไร่/เป็นแหล่งน้ำธรรมชาติ) |

๘.๒ ป่าไม้

ป่าไม้ในพื้นที่สาธารณะประโยชน์ที่ประชาชนใช้ประโยชน์ร่วมกันซึ่งเป็นไม้ใช้ประโยชน์ใช้สอย เช่น ต้นสะเดา ต้นขี้เหล็ก ต้นจามจุรี และมีไม้สงวนในที่สาธารณะประโยชน์ปะปนอยู่บ้าง เช่น ต้นประดู่ ต้นมะค่า ต้นพุง

๘.๓ ภูเขา

ไม่มีภูเขาในพื้นที่

๘.๔ คุณภาพของทรัพยากรธรรมชาติ

คุณภาพของดินในพื้นที่ขาดความอุดมสมบูรณ์ เนื่องจากการทำนาปีละ ๒ ครั้ง และมีการเผาฟางข้าวทำให้ดินขาดแร่ธาตุต่างๆ และยังมีการใช้สารเคมีในการทำการเกษตรทำให้ดินขาดคุณภาพ

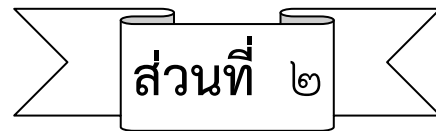

ส่วนที่ ๒



ยุทธศาสตร์องค์กรปกครองส่วนท้องถิ่น

ส่วนที่ ๒

ยุทธศาสตร์องค์กรปกครองส่วนท้องถิ่น

๑. ความสัมพันธ์ระหว่างแผนพัฒนาระดับมหภาค

๑.๑ แผนยุทธศาสตร์ ๒๐ ปี

วิสัยทัศน์ “ประเทศไทยมีความมั่นคง มั่งคั่ง ยั่งยืน เป็นประเทศพัฒนาแล้วด้วยการพัฒนาตามหลักปรัชญาของเศรษฐกิจพอเพียง” หรือเป็นคติพจน์ประจำชาติว่า “มั่นคง มั่งคั่ง ยั่งยืน”

เพื่อให้ประเทศมีขีดความสามารถในการแข่งขัน มีรายได้สูงอยู่ในกลุ่มประเทศพัฒนาแล้ว คนไทยมีความสุข อยู่ดี กินดีสังคมมีความมั่นคง เสมอภาคและเป็นธรรม ซึ่งยุทธศาสตร์ชาติที่จะใช้เป็นกรอบแนวทางการพัฒนาในระยะ ๒๐ ปีต่อจากนี้ไป จะประกอบด้วย ๖ ยุทธศาสตร์ ได้แก่

- (๑) ยุทธศาสตร์ด้านความมั่นคง
- (๒) ยุทธศาสตร์ด้านการสร้างความสามารถในการแข่งขัน
- (๓) ยุทธศาสตร์การพัฒนาและเสริมสร้างศักยภาพคน
- (๔) ยุทธศาสตร์ด้านการสร้างความเสมอภาคและเท่าเทียมกันทางสังคม
- (๕) ยุทธศาสตร์ด้านการสร้างการเติบโตบนคุณภาพชีวิตที่เป็นมิตรกับสิ่งแวดล้อม
- (๖) ยุทธศาสตร์ด้านการปรับสมดุลและพัฒนาระบบการบริหารจัดการภาครัฐ

๑.๒ แผนพัฒนาเศรษฐกิจและสังคมแห่งชาติ ฉบับที่ ๑๒

- ยุทธศาสตร์ที่ ๑ : การเสริมสร้างและพัฒนาศักยภาพทุนมนุษย์
 ยุทธศาสตร์ที่ ๒ : การสร้างความเป็นธรรมลดความเหลื่อมล้ำในสังคม
 ยุทธศาสตร์ที่ ๓ : การสร้างความเข้มแข็งทางเศรษฐกิจและแข่งขันได้อย่างยั่งยืน
 ยุทธศาสตร์ที่ ๔ : การเติบโตที่เป็นมิตรกับสิ่งแวดล้อมเพื่อพัฒนาอย่างยั่งยืน
 ยุทธศาสตร์ที่ ๕ : การเสริมสร้างความมั่นคงแห่งชาติเพื่อการพัฒนาประเทศสู่ความมั่งคั่งและยั่งยืน

ยุทธศาสตร์ที่ ๖ : การบริหารจัดการในภาครัฐ การป้องกันการทุจริตประพฤติมิชอบและธรรมาภิบาลในสังคมไทย

ยุทธศาสตร์ที่ ๗ : การพัฒนาโครงสร้างพื้นฐานและระบบโลจิสติกส์

ยุทธศาสตร์ที่ ๘ : การพัฒนาวิทยาศาสตร์ เทคโนโลยี วิจัย และนวัตกรรม

ยุทธศาสตร์ที่ ๙ : การพัฒนาภาคเมือง และพื้นที่เศรษฐกิจ

ยุทธศาสตร์ที่ ๑๐ : ความร่วมมือระหว่างประเทศเพื่อการพัฒนา

๑.๓ แผนพัฒนาภาค/แผนพัฒนากลุ่มจังหวัด/แผนพัฒนาจังหวัด

ก. ยุทธศาสตร์การพัฒนาภาคตะวันออกเฉียงเหนือ

ยุทธศาสตร์การพัฒนา

เพิ่มศักยภาพการแข่งขันด้านเศรษฐกิจ โดยการยกมาตรฐานและประสิทธิภาพ การผลิต การเกษตร การพัฒนาศักยภาพการประกอบการด้านอุตสาหกรรม อุตสาหกรรมบริการและการท่องเที่ยว การตั้ง องค์กรร่วมภาครัฐและเอกชน ระดับพื้นที่เพื่อส่งเสริมอำนวยความสะดวกด้านการค้าการลงทุน และส่งเสริมความร่วมมือทางเศรษฐกิจกับประเทศเพื่อนบ้าน

- (๑) สร้างคนให้มีคุณภาพ เพื่อพัฒนาคนให้มีสุขภาพที่ดีทั้งร่างกาย จิตใจและสติปัญญา รอบรู้ เท่าทันการเปลี่ยนแปลง สามารถดำรงชีพได้อย่างมีคุณภาพ
- (๒) สร้างสังคมและเศรษฐกิจฐานรากให้เข้มแข็ง เพื่อสร้างความมั่นคงด้านอาหาร แก้ไขปัญหาความยากจน หนี้สิน และการออมของครัวเรือน มีสัมมาอาชีพที่มั่นคง สามารถพึ่งพาตนเองและดูแลครอบครัว ได้อย่างอบอุ่น
- (๓) พื้นฟูทรัพยากรธรรมชาติและสิ่งแวดล้อมให้สมบูรณ์ โดยเร่งอนุรักษ์และฟื้นฟูพื้นที่ป่าไม้ให้ได้ ๑๕.๙ ล้านไร่ หรือร้อยละ ๒๕ ของพื้นที่ภาค ป้องกันการรุกพื้นที่ชุ่มน้ำ พัฒนาแหล่งน้ำและระบบชลประทาน ฟื้นฟูดิน ยับยั้งการแพร่กระจายดินเค็ม และ เพิ่มประสิทธิภาพการจัดการโดยส่งเสริมทำเกษตรอินทรีย์

ข.แผนพัฒนากลุ่มจังหวัด ภาคตะวันออกเฉียงเหนือตอนกลาง “ร้อยแก่นสารสินธุ์” ประกอบด้วย

- (๑) จังหวัดร้อยเอ็ด
- (๒) จังหวัดขอนแก่น
- (๓) จังหวัดมหาสารคาม
- (๔) จังหวัดกาฬสินธุ์

ประเด็นยุทธศาสตร์ที่ ๑ การพัฒนาศักยภาพการผลิตการเกษตรและอุตสาหกรรมเกษตรให้สามารถแข่งขันได้อย่างยั่งยืน

กลยุทธ์

- ๑.๑ เพิ่มประสิทธิภาพการบริหารจัดการน้ำเพื่อการพัฒนาที่ยั่งยืน
- ๑.๒ เพิ่มประสิทธิภาพและมาตรฐานการผลิตของสินค้าเกษตร
- ๑.๓ พัฒนาและสร้างมูลค่าเพิ่มสินค้าเกษตรและพืชเศรษฐกิจหลัก
- ๑.๔ พัฒนาศักยภาพตลาดสินค้าทางการเกษตร

ประเด็นยุทธศาสตร์ที่ ๒ การพัฒนาขีดความสามารถทางการแข่งขันด้านการค้า การบริการระบบโลจิสติกส์ และระบบราง

กลยุทธ์

- ๒.๑ พัฒนาศักยภาพ SMEs และเครือข่ายผู้ประกอบการอย่างบูรณาการ
- ๒.๒ พัฒนาและเชื่อมโยงโครงข่ายคมนาคมเพื่อเพิ่มประสิทธิภาพระบบโลจิสติกส์ และระบบราง
- ๒.๓ พัฒนาคุณภาพฝีมือแรงงานและเพิ่มทักษะแก่ผู้ประกอบการ
- ๒.๔ พัฒนาระบบการตลาดผลิตภัณฑ์กลุ่มจังหวัด

ประเด็นยุทธศาสตร์ที่ ๓ การเพิ่มศักยภาพการท่องเที่ยวอย่างครบวงจร

กลยุทธ์

- ๓.๑ พัฒนาศักยภาพแหล่งท่องเที่ยวและเชื่อมโยงผลิตภัณฑ์ชุมชน
- ๓.๒ พัฒนาเครือข่ายอุตสาหกรรมการท่องเที่ยวและบริการ
- ๓.๓ ส่งเสริมกิจกรรมและประชาสัมพันธ์การท่องเที่ยวและบริการ
- ๓.๔ พัฒนาและยกระดับผลิตภัณฑ์ชุมชนให้ได้มาตรฐานและให้เป็นศูนย์กลางแฟชั่นผ้า

ไหมนานาชาติ

ค.แผนพัฒนาจังหวัดกาฬสินธุ์

วิสัยทัศน์จังหวัดกาฬสินธุ์

“ คุณภาพชีวิตดี วิถีพอเพียง คู่เคียงวัฒนธรรม มุ่งนำการศึกษา
พัฒนาแหล่งท่องเที่ยว ไม่ยุ่งเกี่ยวกับยาเสพติด ”

ประเด็นยุทธศาสตร์ที่ ๑.ยุทธศาสตร์การพัฒนาคนและสังคมที่มีคุณภาพ

กลยุทธ์

- ๑.๑ เสริมสร้างระบบสุขภาพที่มีคุณภาพอย่างครบวงจร ตั้งแต่การส่งเสริม การป้องกัน การรักษาและการฟื้นฟู
- ๑.๒ พัฒนา ส่งเสริม และสนับสนุนกีฬา ศูนย์การกีฬาเพื่อสร้างโอกาสให้เยาวชนพัฒนาทักษะการกีฬาสู่ความเป็นเลิศ
- ๑.๓ พัฒนาระบบการเรียนรู้ตลอดชีวิต
- ๑.๔ ส่งเสริมสนับสนุน คุณภาพชีวิตเด็ก สตรี ผู้สูงอายุ คนพิการ และผู้ด้อยโอกาส
- ๑.๕ ส่งเสริมสนับสนุน การรักษาความปลอดภัยในชีวิตและทรัพย์สิน
- ๑.๖ สนับสนุนการป้องกัน ควบคุม และแก้ไขปัญหาโรคติดต่อและโรคไม่ติดต่อแก่ประชาชน
- ๑.๗ ส่งเสริมสนับสนุนการศึกษาขั้นพื้นฐานที่จำเป็นเร่งด่วนและไม่ซ้ำซ้อนกับหน่วยงานต้น

สังกัด

- ๑.๘ ส่งเสริมคุณธรรม จริยธรรมและธรรมาภิบาล
- ๑.๙ บูรณาการป้องกันและแก้ไขปัญหาสาธารณสุขและเร่งช่วยเหลือฟื้นฟูผู้ประสบภัย
- ๑.๑๐ ดูแลรักษาฟื้นฟูทรัพยากรธรรมชาติและสิ่งแวดล้อม
- ๑.๑๑ การป้องกันและแก้ไขปัญหายาเสพติด

ประเด็นยุทธศาสตร์ที่ ๒ การพัฒนาเศรษฐกิจและส่งเสริมการท่องเที่ยว

กลยุทธ์

- ๒.๑ ส่งเสริมท่องเที่ยวให้ได้มาตรฐาน
- ๒.๒ ส่งเสริมและสนับสนุน เอกอัครราชทูตการท่องเที่ยว ด้านสิ่งแวดล้อม วิถีชีวิต วัฒนธรรม ประเพณีท้องถิ่น

๒.๓ ส่งเสริมการท่องเที่ยวทุกประเภท เช่น การท่องเที่ยวเชิงวัฒนธรรม เชิงนิเวศน์ และ สุขภาพ

๒.๔ ส่งเสริมและเพิ่มช่องทางการท่องเที่ยวเชื่อมโยงระหว่างภูมิภาคและระหว่างประเทศ

๒.๕ ส่งเสริมการมีส่วนร่วมของภาครัฐ เอกชน ชุมชน และองค์กรปกครองส่วนท้องถิ่นในการพัฒนาด้านการบริการและการท่องเที่ยว

ประเด็นยุทธศาสตร์ที่ ๓ ส่งเสริมและพัฒนาเกษตรกรรม และภูมิปัญญาท้องถิ่น

กลยุทธ์

- ๓.๑ พัฒนาส่งเสริม และสนับสนุนการทำการเกษตรที่ยั่งยืนตามหลักปรัชญาเศรษฐกิจพอเพียง
- ๓.๑ ส่งเสริมสนับสนุนและพัฒนาประสิทธิภาพปัจจัยการผลิตผ้าไหมแพรวาและผ้าทอพื้นเมือง
- ๓.๑ ส่งเสริมให้มีการใช้ปัจจัยการผลิตที่มาจากอินทรีย์ชีวภาพที่มีคุณภาพ
- ๓.๔ เพิ่มสินค้าเกษตรที่ได้คุณภาพมาตรฐานและปลอดภัย (GAP)
- ๓.๕ ส่งเสริมการฝึกอบรมและฝึกอาชีพเพื่อสร้างเสริมความเข้มแข็งของชุมชน
- ๓.๖ ส่งเสริมการมีอาชีพมีรายได้และความเข้มแข็งของชุมชน
- ๓.๗ พัฒนาส่งเสริม สนับสนุนการเพิ่มมูลค่าผลิตภัณฑ์ชุมชนอย่างครบวงจร ตั้งแต่การออกแบบ การผลิต การบรรจุภัณฑ์และการตลาด

ประเด็นยุทธศาสตร์ที่ ๔ การพัฒนาองค์กรและพัฒนาศึกษาท้องถิ่น

กลยุทธ์

- ๔.๑ พัฒนา ส่งเสริม และสนับสนุนการจัดการศึกษาที่มีคุณภาพในทุกระดับทั้งใน และนอกระบบครอบคลุมทุกช่วงวัย
- ๔.๒ สนับสนุนการพัฒนาสิ่งอำนวยความสะดวกเพื่อส่งเสริมการพัฒนาคุณภาพผู้เรียน
- ๔.๓ ส่งเสริมสนับสนุน การพัฒนาคุณภาพมาตรฐานการศึกษา
- ๔.๔ ส่งเสริมให้เด็กและเยาวชนสามารถใช้ภาษาต่างประเทศในการติดต่อสื่อสาร
- ๔.๕ พัฒนาความรู้ด้านเทคโนโลยีสารสนเทศให้กับบุคลากรของท้องถิ่นและประชาชนในจังหวัด
- ๔.๖ พัฒนาบุคลากรขององค์การบริหารส่วนจังหวัดกาฬสินธุ์เพื่อรองรับสภาวการณ์ที่เปลี่ยนแปลง
- ๔.๗ ปรับปรุงและพัฒนาเครื่องมือเครื่องใช้และอาคารสถานที่ปฏิบัติงาน
- ๔.๘ ส่งเสริมงานด้านการศึกษา การฝึกอบรมพัฒนาอาชีพรองรับการก้าวเข้าสู่ประชาคมอาเซียน
- ๔.๙ ส่งเสริมการปฏิบัติค่านิยมหลักของคนไทย ๑๒ ประการ

ประเด็นยุทธศาสตร์ที่ ๕ ยุทธศาสตร์การพัฒนาโครงสร้างพื้นฐาน

กลยุทธ์

- ๕.๑ พัฒนาระบบโครงข่ายการคมนาคมขนส่งเชื่อมระหว่างหมู่บ้าน ตำบล และอำเภอ
- ๕.๒ ส่งเสริมการพัฒนา และดูแลรักษาแหล่งน้ำธรรมชาติเพื่อให้มีน้ำเพียงพอต่อการอุปโภคบริโภค
- ๕.๓ บริหารจัดการภารกิจถ่ายโอนให้มีประสิทธิภาพและเกิดประสิทธิผล
- ๕.๔ ส่งเสริมสนับสนุนการพัฒนาระบบโครงสร้างพื้นฐาน สาธารณูปโภค สาธารณูปการให้สอดคล้องกับความจำเป็นและความต้องการของประชาชน

ประเด็นยุทธศาสตร์ที่ ๖ ยุทธศาสตร์การพัฒนาความมั่นคงภายในและพัฒนาระบบบริหารภายใต้การบริหารงานกิจการบ้านเมืองที่ดี

กลยุทธ์

- ๖.๑ เพิ่มศักยภาพการรักษาความสงบเรียบร้อยในพื้นที่
- ๖.๒ ส่งเสริมการบริหารงานแบบบูรณาการภายใต้การบริหารกิจการบ้านเมืองที่ดี

๑.๔ ยุทธศาสตร์การพัฒนาขององค์กรปกครองส่วนท้องถิ่นในเขตจังหวัดกาฬสินธุ์

วิสัยทัศน์

“การเกษตรปลอดภัย ส่งเสริมภูมิปัญญาท้องถิ่นเพิ่มศักยภาพการท่องเที่ยวและบริการ อนุรักษ์ทรัพยากรธรรมชาติและสิ่งแวดล้อม พัฒนาคมน และสังคมอย่างยั่งยืน”

ยุทธศาสตร์

- ยุทธศาสตร์ที่ ๑ การพัฒนาคมนและสังคมที่มีคุณภาพ
- ยุทธศาสตร์ที่ ๒ การพัฒนาผลผลิตทางการเกษตรและการตลาดอย่างครบวงจร
- ยุทธศาสตร์ที่ ๓ การพัฒนาผ้าไหมแพรวาและส่งเสริม ศิลปะ วัฒนธรรม จารีตประเพณี และภูมิปัญญาท้องถิ่น
- ยุทธศาสตร์ที่ ๔ การพัฒนาเศรษฐกิจและการท่องเที่ยว
- ยุทธศาสตร์ที่ ๕ การพัฒนาโครงสร้างพื้นฐาน
- ยุทธศาสตร์ที่ ๖ การอนุรักษ์ทรัพยากรธรรมชาติและสิ่งแวดล้อม
- ยุทธศาสตร์ที่ ๗ การรักษาความมั่นคงภายในและพัฒนาระบบบริหารภายใต้การบริหารงานกิจการบ้านเมืองที่ดี

๒. ยุทธศาสตร์การพัฒนาขององค์กรปกครองส่วนท้องถิ่น

ยุทธศาสตร์การพัฒนาขององค์การบริหารส่วนตำบลเหล่ากลาง

๒.๑ วิสัยทัศน์การพัฒนาท้องถิ่น (vision)

“สินค้าเกษตรมีคุณภาพ อนุรักษ์ทรัพยากรอย่างยั่งยืน ยกระดับชุมชนให้น่าอยู่ พัฒนาประชาชนสู่สังคมแห่งภูมิปัญญาและการเรียนรู้”

๒.๒ ยุทธศาสตร์การพัฒนาท้องถิ่นตำบล

ยุทธศาสตร์ที่ ๑ การพัฒนาด้านโครงสร้างพื้นฐาน

ยุทธศาสตร์ที่ ๒ การพัฒนาด้านงานส่งเสริมคุณภาพชีวิต

ยุทธศาสตร์ที่ ๓ การพัฒนาด้านการจัดระเบียบชุมชน/สังคมและการรักษาความสงบ

ยุทธศาสตร์ที่ ๔ การพัฒนาด้านการวางแผน การส่งเสริมการลงทุน พาณิชยกรรม และการท่องเที่ยว

ยุทธศาสตร์ที่ ๕ การพัฒนาด้านพัฒนาการบริหารจัดการ และอนุรักษ์ทรัพยากรธรรมชาติและสิ่งแวดล้อม

ยุทธศาสตร์ที่ ๖ การพัฒนาด้านศิลปะ วัฒนธรรม จารีตประเพณี และภูมิปัญญาท้องถิ่น

๒.๓ เป้าประสงค์

- (๑) เพื่อเสริมสร้าง ปรับปรุง พัฒนาระบบโครงสร้างพื้นฐาน และระบบสาธารณูปโภค สาธารณูปการ และการผังเมืองให้มีมาตรฐานและทั่วถึงเพียงพอ
- (๒) เพื่อให้ประชาชนมีคุณภาพชีวิตที่ดี มีความเข้มแข็ง สามารถพึ่งพาตนเองได้
- (๓) เพื่อให้ประชาชนมีจิตสำนึกในการรักษาตนเอง รักครอบครัว และการแก้ไขปัญหาเสพติด
- (๔) เพื่อพัฒนาแหล่งท่องเที่ยว พัฒนาเสริมสร้างศักยภาพการท่องเที่ยวเชิงอนุรักษ์
- (๕) เพื่อเพิ่มศักยภาพการบริหารจัดการของ อบต. และพัฒนาองค์กรให้มีประสิทธิภาพและดำเนินงานสอดคล้องกับความต้องการของทุกฝ่าย และส่งเสริมสนับสนุนเครือข่ายทุกภาคส่วนให้เกิดความเข้มแข็งและการมีส่วนร่วมในการทำงานเพื่ออนุรักษ์ทรัพยากรธรรมชาติและสิ่งแวดล้อม ให้เกิดความยั่งยืน และได้รับการดูแลฟื้นฟูอย่างต่อเนื่อง
- (๖) เพื่อส่งเสริมและปลูกฝังให้ประชาชนมีคุณธรรม จริยธรรม มีความตระหนักในบทบาทหน้าที่ของพลเมืองดี และทำนุบำรุง อนุรักษ์สืบสานศิลปวัฒนธรรม ประเพณีภูมิปัญญาท้องถิ่น ให้เป็นเอกลักษณ์และคงอยู่คู่ท้องถิ่นสืบไป

๒.๔ ตัวชี้วัด

- (๑) โครงสร้างพื้นฐานได้รับการปรับปรุง ซ่อมแซม บำรุงรักษาให้สามารถใช้งานได้ตามปกติ
- (๒) ระบบสาธารณูปโภค สาธารณูปการมีเพียงพอต่อความต้องการ
- (๓) มีผังเมืองที่ได้มาตรฐาน
- (๔) ประชาชนมีคุณภาพชีวิตที่ดีขึ้น
- (๕) ประชาชนได้รับการทางด้านสาธารณสุขอย่างทั่วถึง
- (๖) งานด้านการศึกษา
- (๗) มีความปลอดภัยในชีวิตและทรัพย์สิน
- (๘) ส่งเสริมการป้องกันและบรรเทาสาธารณภัย

- (๙) แก้ไขปัญหาหยาเสพติด
- (๑๐) สถานที่ท่องเที่ยวได้รับการพัฒนา
- (๑๑) การบริหารจัดการของ อบต. เกิดประสิทธิภาพและสามารถดำเนินงานสอดคล้องกับนโยบายในระดับต่างๆ
- (๑๒) ประชาชนมีความเข้าใจและมีส่วนร่วมในการบริหารจัดการท้องถิ่นมากขึ้น
- (๑๓) องค์กรมีสถานที่ อุปกรณ์เครื่องมือ เครื่องใช้เพื่อการปฏิบัติงานที่เหมาะสม
- (๑๔) ทรัพยากรธรรมชาติและสิ่งแวดล้อมได้รับการอนุรักษ์ ฟื้นฟู และมีพื้นที่สีเขียวเพิ่มขึ้น
- (๑๕) ศาสนา ศิลปวัฒนธรรม ประเพณีและภูมิปัญญาท้องถิ่นได้รับการอนุรักษ์และสืบสาน
- (๑๖) ประชาชน เยาวชนได้รับการปลูกฝังคุณธรรม จริยธรรม

๒.๕ ค่าเป้าหมาย

- (๑) โครงสร้างพื้นฐานมีคุณภาพได้มาตรฐาน
- (๒) ระบบสาธารณูปโภค สาธารณูปการได้มาตรฐาน
- (๓) ผังเมืองที่ได้มาตรฐาน
- (๔) ประชาชนมีคุณภาพชีวิตที่ดีขึ้น
- (๕) ประชาชนได้รับบริการทางด้านสาธารณสุขอย่างทั่วถึง
- (๖) ประชาชนได้รับบริการด้านการศึกษาขั้นพื้นฐานทุกคน
- (๗) ความปลอดภัยในชีวิตและทรัพย์สิน
- (๘) มีระบบป้องกันและบรรเทาสาธารณภัย
- (๙) ปัญหาหยาเสพติดหยาเสพติดลดน้อยลง
- (๑๐) มีสถานที่ท่องเที่ยวในพื้นที่
- (๑๑) ประสิทธิภาพในการบริหารจัดการของ อบต. ต่อผู้รับบริการ
- (๑๒) ประชาชนมีส่วนร่วมในการบริหารจัดการท้องถิ่นมากขึ้น
- (๑๓) มีสถานที่ อุปกรณ์เครื่องมือ เครื่องใช้เพื่อการปฏิบัติงานที่เหมาะสม
- (๑๔) มีทรัพยากรธรรมชาติและสิ่งแวดล้อมที่สมบูรณ์
- (๑๕) มีศาสนา ศิลปวัฒนธรรม ประเพณีและภูมิปัญญาท้องถิ่นที่สวยงาม
- (๑๖) มีคุณธรรม จริยธรรม

๒.๖ กลยุทธ์

- (๑) ก่อสร้าง ปรับปรุง ซ่อมแซมเส้นทางคมนาคม สะพาน ระบบระบายน้ำให้ครอบคลุมทั้งพื้นที่
- (๒) พัฒนาระบบสาธารณูปการให้ครอบคลุมทั้งพื้นที่
- (๓) จัดทำผังเมือง การควบคุมอาคารและสิ่งปลูกสร้าง
- (๔) ส่งเสริม สนับสนุน คุณภาพชีวิตและสวัสดิการผู้สูงอายุ ผู้พิการ ผู้ด้อยโอกาส เด็กและเยาวชน ให้ครอบคลุมทั้งพื้นที่
- (๕) พัฒนาระบบสาธารณสุขมูลฐานของชุมชนการส่งเสริมสุขภาพและการป้องกันโรคต่างๆแก่ประชาชน
- (๖) ส่งเสริม สนับสนุนด้านการศึกษา และพัฒนาการกีฬาและกิจกรรมนันทนาการสำหรับเด็ก เยาวชน และประชาชนในชุมชน
- (๗) ส่งเสริม สนับสนุน ป้องกัน บำบัด ดูแลและแก้ไขปัญหาในเรื่องอบายมุข ปัญหายาเสพติดแก่เยาวชนและชุมชน
- (๘) พัฒนาระบบรักษาความปลอดภัยในชีวิตและทรัพย์สินของประชาชน
- (๙) ส่งเสริม สนับสนุน ป้องกัน บำบัด ดูแลและแก้ไขปัญหาในเรื่องอบายมุข ปัญหายาเสพติดแก่เยาวชนและชุมชน
- (๑๐) พัฒนาระบบรักษาความปลอดภัยในชีวิตและทรัพย์สินของประชาชน
- (๑๑) ส่งเสริมการลงทุน การพัฒนาเศรษฐกิจชุมชน และส่งเสริมหัตถกรรมท้องถิ่น
- (๑๒) สร้างเอกลักษณ์ของชุมชน และพัฒนาให้เป็นแหล่งท่องเที่ยวเชิงอนุรักษ์
- (๑๓) ส่งเสริม สนับสนุนการมีส่วนร่วมของประชาชน
- (๑๔) พัฒนาระบบสารสนเทศการสื่อสารในการรับรู้ข่าวสารและข้อมูลให้แก่ประชาชนอย่างครอบคลุมและทั่วถึง
- (๑๕) จัดหา พัฒนา ปรับปรุงเครื่องมือเครื่องใช้ และอาคารสถานที่ที่ใช้ในการปฏิบัติงาน
- (๑๖) พัฒนาศักยภาพบุคลากรขององค์กร
- (๑๗) ปรับปรุงและพัฒนารายได้ขององค์การบริหารส่วนตำบล
- (๑๘) การสร้างความตระหนักและจิตสำนึกในการดูแลอนุรักษ์ทรัพยากรธรรมชาติและสิ่งแวดล้อม
- (๑๙) ปรับปรุงภูมิทัศน์ แหล่งพักผ่อนหย่อนใจ สวนสาธารณะและเพิ่มพื้นที่สีเขียวในชุมชน
- (๒๐) ส่งเสริม สนับสนุน อนุรักษ์ เอกลักษณ์ศิลปะ วัฒนธรรม ประเพณีและภูมิปัญญาท้องถิ่น
- (๒๑) ส่งเสริม สนับสนุนกิจกรรมทางศาสนา
- (๒๒) ส่งเสริม สนับสนุนกิจกรรมปลูกฝังคุณธรรมจริยธรรมให้กับเด็ก เยาวชน และประชาชนในท้องถิ่น

๒.๗ จุดยืนทางยุทธศาสตร์

องค์การบริหารส่วนตำบลเหล่ากลาง มีจุดยืนทางยุทธศาสตร์ที่มุ่งเน้นการพัฒนาในโครงสร้างพื้นฐาน ด้านงานส่งเสริมคุณภาพชีวิต ด้านการจัดระเบียบชุมชน/สังคมและการรักษาความสงบ การพัฒนาด้านการวางแผน การส่งเสริมการลงทุน พาณิชยกรรม การท่องเที่ยว การพัฒนาด้านพัฒนาการบริหารจัดการ การอนุรักษ์ทรัพยากรธรรมชาติและสิ่งแวดล้อม และการพัฒนาด้านศิลปะ วัฒนธรรม จารีตประเพณี และภูมิปัญญาท้องถิ่น

๒.๘ ความเชื่อมโยงของยุทธศาสตร์ในภาพรวม

องค์การบริหารส่วนตำบลเหล่ากลาง มียุทธศาสตร์การพัฒนาที่เชื่อมโยงในภาพรวมซึ่งถ่ายทอดจากระดับมหภาคลงสู่ระดับล่าง จากแผนยุทธศาสตร์ ๒๐ ปี แผนพัฒนาเศรษฐกิจและสังคมแห่งชาติ ฉบับที่ ๑๒ แผนพัฒนาภาคตะวันออกเฉียงเหนือ แผนพัฒนากลุ่มจังหวัดร้อยแก่นสารสินธุ์ แผนพัฒนาจังหวัดกาฬสินธุ์ ยุทธศาสตร์การพัฒนาขององค์กรปกครองส่วนท้องถิ่นในเขตจังหวัดกาฬสินธุ์ และสอดคล้องกับยุทธศาสตร์การพัฒนาขององค์การบริหารส่วนตำบลเหล่ากลาง

การวิเคราะห์เพื่อพัฒนาท้องถิ่น

๓.๑ การวิเคราะห์กรอบการจัดทำยุทธศาสตร์ขององค์กรปกครองส่วนท้องถิ่น

การสรุปสถานการณ์พัฒนา SWOT Analysis (จุดแข็ง จุดอ่อน โอกาสและอุปสรรค)

๑. ด้านโครงสร้างพื้นฐาน

๑.๑ การบริการด้านการประปาไม่เพียงพอและทั่วถึง เกิดปัญหาการขาดแคลนแหล่งน้ำสำหรับอุปโภค บริโภคในฤดูร้อน การบริหารจัดการน้ำประปาจะต้องได้รับการปรับปรุง ความต้องการ

ของ ประชาชน คือ ต้องการให้ปรับปรุงซ่อมแซมและต่อท่อประปาภายในหมู่บ้าน จัดระบบการจัดการน้ำสำหรับ อุปโภค บริโภคให้มีความสะอาดมากขึ้น ก่อสร้างระบบประปาหมู่บ้านให้ทั่วถึง

๑.๒ การคมนาคม ขาดงบประมาณในการดำเนินงาน ปัญหาถนน เส้นทางคมนาคมไม่สะดวก เนื่องจากเส้นทางที่มีอยู่บางส่วนยังไม่ได้มาตรฐาน เป็นหลุมเป็นบ่อ ถนนขาดการเชื่อมโยงให้เป็น ระบบ ความต้องการของประชาชน คือ ปรับปรุงเส้นทางคมนาคมให้สะดวก ปลอดภัย ครอบคลุม และเป็น ระบบ

๑.๓ ไฟฟ้าแสงสว่าง ปัญหาไฟฟ้าส่องสว่างสาธารณะไม่ทั่วถึง ความต้องการของประชาชน คือ เพิ่มไฟฟ้าส่องสว่างสาธารณะให้ครอบคลุมทั่วถึงพื้นที่ภายในตำบลเหล่ากลาง

๑.๔ การระบายน้ำ การระบายน้ำเป็นไปอย่างล่าช้า เกิดการพังทลายของผิวดิน น้ำกัดเซาะ เนื่องจากความรุนแรงของกระแสน้ำซึ่งระบายน้ำไม่ทันท่วงที เกิดน้ำท่วมขังในบางพื้นที่ ความต้องการของ ประชาชน คือ ก่อสร้างรางระบายน้ำหรือท่อระบายน้ำในจุดที่มีน้ำท่วมขังและน้ำกัดเซาะผิวดิน ขอบถนนเป็นประจำ

๒. ด้านเศรษฐกิจ

๒.๑ ประชาชนไม่มีอาชีพเสริม เนื่องจากขาดการส่งเสริมสนับสนุนการพัฒนาอาชีพเสริมอย่างเพียงพอ ความต้องการของประชาชน คือ ให้มีการส่งเสริมอาชีพเสริมให้แก่ประชาชนในหลากหลาย อาชีพ

๒.๒ ประชาชนมีรายได้น้อย ขาดเงินทุนหมุนเวียนในการประกอบอาชีพ ต้นทุนทางการเกษตรสูง แหล่งงบประมาณนอกระบบคิดอัตราดอกเบี้ยสูง เกิดหนี้สินจากภาคการเกษตร ความต้องการของประชาชน คือ ให้มีการส่งเสริมสนับสนุนเงินทุนหมุนเวียนในการประกอบอาชีพ

๓. ด้านสาธารณสุข

๓.๑ ปัญหาการแพร่ระบาดของโรคต่างๆ เช่น โรคไข้เลือดออก ประชาชนขาดความรู้เกี่ยวกับ การรักษาสุขภาพ ความต้องการของประชาชน คือ ให้มีการป้องกัน และควบคุมโรคระบาดต่างๆ ส่งเสริมการรักษาสุขภาพของประชาชน

๓.๒ ส่งเสริมสวัสดิการให้การสงเคราะห์ผู้ด้อยโอกาส เด็ก คนชรา คนพิการอย่างทั่วถึง

๔. ด้านการเมือง การบริหาร

๔.๑ ขาดการทำความเข้าใจกับประชาชนเรื่องบทบาท และหน้าที่ของการเป็นสมาชิก หรือ ผู้บริหารขององค์การบริหารส่วนตำบล การประสานงานและความร่วมมือระหว่างประชาชน ผู้นำท้องถิ่น และสมาชิกยังไม่ดีเท่าที่ควร ความต้องการของประชาชน คือ ให้ผู้นำท้องถิ่น สมาชิกทำความเข้าใจและเข้าถึง ประชาชนในปัญหาต่างๆ ให้มากขึ้น

๔.๒ ประชาชนยังไม่กล้าแสดงออกทางการเมือง การมีส่วนร่วมของประชาชนในการส่งเสริม ประชาธิปไตยในระดับท้องถิ่นและระดับชาติมีน้อย การประชาสัมพันธ์ยังไม่ครอบคลุมและทั่วถึง ความ ต้องการของประชาชน คือ การประชาสัมพันธ์ให้ครอบคลุม ส่งเสริมให้ประชาชนมีส่วนร่วมในระดับต่างๆ

๕. การศึกษา ศาสนาและวัฒนธรรม

๕.๑ สนับสนุนและพัฒนาสถานศึกษาที่มีอยู่ในชุมชน

๕.๒ อนุรักษ์ฟื้นฟูสืบสานประเพณีวัฒนธรรมและภูมิปัญญาท้องถิ่น

๖. ปัญหาด้านทรัพยากรธรรมชาติและสิ่งแวดล้อม

๖.๑ ทรัพยากรธรรมชาติและสิ่งแวดล้อมในพื้นที่ถูกบุกรุก เพื่อทำการเกษตร เพราะประชาชนขาดความรู้ความเข้าใจและขาดจิตสำนึกในการอนุรักษ์ป้องกัน บำรุงรักษาและฟื้นฟู ทรัพยากรธรรมชาติและสิ่งแวดล้อม ขาดการเอาใจใส่ดูแล หวงแหนธรรมชาติภายในตำบล ความ ต้องการ ของประชาชน คือ ปลูกฝัง สร้างจิตสำนึกให้ประชาชนเกิดความหวงแหนทรัพยากรธรรมชาติและ สิ่งแวดล้อมที่มีอยู่ในตำบล เพื่อประโยชน์ และความอุดมสมบูรณ์ต่อไปในภายภาคหน้า

การวิเคราะห์ศักยภาพเพื่อประ

เมินสถานภาพการพัฒนาในปัจจุบันและโอกาสการพัฒนาใน อนาคตด้วยเทคนิค SWOT

การวิเคราะห์ จุดอ่อน จุดแข็ง อันเป็นสภาวะแวดล้อมภายในท้องถิ่น โดยใช้เทคนิค SWOT Analysis การพิจารณาถึงปัจจัยภายใน ได้แก่ จุดแข็ง (Strength = S) จุดอ่อน (Weakness = W) และปัจจัยภายนอก ได้แก่ โอกาส (Opportunity = O) และอุปสรรค (Threat = T) เป็นเครื่องมือ โดยผ่านกระบวนการประชุมร่วมกันทุกภาคีทั้งภาครัฐและภาคประชาชน โดยสรุป ได้ดังนี้

ปัจจัยภายใน จุดแข็ง (Strength = S)

๑. ทรัพยากรธรรมชาติในตำบลเหล่ากลางอุดมสมบูรณ์ ทั้งผิวดิน และแหล่งน้ำอุดมสมบูรณ์
๒. มีอัตลักษณ์เฉพาะด้าน ประเพณี วัฒนธรรมที่หลากหลาย
๓. เป็นหน่วยงานที่มีความใกล้ชิดกับประชาชนมากที่สุด สามารถแก้ปัญหาและตอบสนองความต้องการของประชาชนได้มากที่สุด

๔. มีคอลงชลประทานและลำห้วยต่างๆ ของแม่น้ำชีเชื่อมต่อ

๕. มีการคมนาคมขนส่งที่สะดวก

๖. มีแผนพัฒนาองค์การบริหารส่วนตำบลที่ชัดเจน

จุดอ่อน (Weakness = W)

๑. บริการด้านโครงสร้างพื้นฐานไม่ทั่วถึง

๒ บุคลากรขาดความรู้และทักษะในการประสานการปฏิบัติงาน

๓. งบประมาณมีจำนวนจำกัดและขาดการสนับสนุนงบประมาณโครงการขนาดใหญ่

๔. ปัญหาการใช้ทรัพยากรธรรมชาติและการทำลายสิ่งแวดล้อมที่เพิ่มมากขึ้น

๕. บุคลากรและเจ้าหน้าที่บางส่วนยังขาดความรู้ ความเข้าใจในการปฏิบัติงาน

๖. ช่วงฤดูฝนจะมีฝนตกหนักทำน้ำท่วมพื้นที่การเกษตรและในช่วงฤดูแล้งจะมีอากาศร้อน

๗. มีแหล่งน้ำแต่ไม่สามารถพัฒนาได้อย่างเต็มที่

๘. ชุมชนมีส่วนร่วมในการบริหารจัดการของท้องถิ่นน้อย

ปัจจัยภายนอกโอกาส (Opportunity = O)

๑. มีการให้ความร่วมมือระหว่างองค์กรปกครองส่วนท้องถิ่น

๒. นโยบายการกระจายอำนาจเป็นสาเหตุให้องค์กรปกครองส่วนท้องถิ่นต้องปรับบทบาทภารกิจ หน้าที่ และพัฒนาระบบบริหารงานของท้องถิ่นให้มีความเข้มแข็งและมีระบบบริหารจัดการที่ดี

๓. พระราชบัญญัติกำหนดแผนและขั้นตอนการกระจายอำนาจให้แก่องค์กรปกครองส่วนท้องถิ่น พ.ศ.๒๕๔๒ กำหนดให้องค์กรปกครองส่วนท้องถิ่นมีอำนาจหน้าที่ในการจัดระบบบริการสาธารณะเพื่อประโยชน์ของประชาชนในท้องถิ่น โดยที่หน่วยงานราชการส่วนกลางและส่วนภูมิภาคส่งเสริมและสนับสนุนการถ่ายโอนภารกิจให้แก่องค์กรปกครองส่วนท้องถิ่น

๔. การเตรียมความพร้อมเข้าสู่ประชาคมอาเซียน

อุปสรรค (Threat = T)

๑. สภาพการณ์ทางเศรษฐกิจในระดับประเทศ ในระดับภูมิภาคส่งผลต่อการพัฒนาท้องถิ่น
๒. เกิดปัญหาน้ำท่วม และปัญหาภัยแล้ง ทำให้ขาดแคลนน้ำอุปโภค – บริโภค ในช่วงฤดู แล้ง และ ฝนจะตกหนักในช่วงฤดูฝนทำให้เกิดปัญหาอุทกภัย
๓. ปัญหาสังคมในพื้นที่ ส่งผลให้เกิดปัญหาด้านสังคมต่างๆ เพิ่มขึ้น
๔. ประชาชนไม่ให้ความร่วมมือในการพัฒนาท้องถิ่น
๕. ความทันสมัยและกระแสวัฒนธรรมต่างชาติ ทำให้ประชาชนในท้องถิ่นลืมนึกถึงรากฐานทางวัฒนธรรมที่มีอยู่ และหันไปนิยมวัฒนธรรมการบริโภคมากขึ้น
๖. มีปัญหาสุขภาพ ปัญหายาเสพติด ปัญหาอาชญากรรม เพิ่มขึ้น
๗. สภาพการณ์ทางการเมืองที่ไม่มั่นคง นโยบายรัฐบาลที่ไม่มีความต่อเนื่องส่งผลต่อการบริหารงานขององค์กรปกครองส่วนท้องถิ่น

๓.๒ การประเมินสถานการณ์สภาพแวดล้อมภายนอกที่เกี่ยวข้อง

ปัจจัยสภาพแวดล้อมภายนอกที่ทำให้เกิดสถานการณ์ที่เกี่ยวข้องหลายประการ เช่น ปัญหาสุขภาพ ปัญหายาเสพติด ปัญหาอาชญากรรม การสนับสนุนงบประมาณในโครงการขนาดใหญ่ที่เกินศักยภาพขององค์การบริหารส่วนตำบลที่จะดำเนินการได้มีโอกาสได้รับการสนับสนุนค่อนข้างน้อย ความไม่มีเสถียรภาพทางเศรษฐกิจทั้งในระดับภูมิภาค ระดับประเทศ และระดับโลก ซึ่งส่งผลต่อการพัฒนาท้องถิ่นมีความเสี่ยงภัยจากภัยธรรมชาติ อุบัติเหตุอุบัติภัย ภัยแล้ง

๓.๓ ความเชื่อมโยงยุทธศาสตร์การพัฒนาจังหวัดกับยุทธศาสตร์การพัฒนาขององค์กรปกครองส่วนท้องถิ่น

โครงสร้างความเชื่อมโยงแผนยุทธศาสตร์การพัฒนาสี่ปีขององค์การบริหารส่วนตำบลเหล่ากลาง พ.ศ.๒๕๖๑-๒๕๖๕

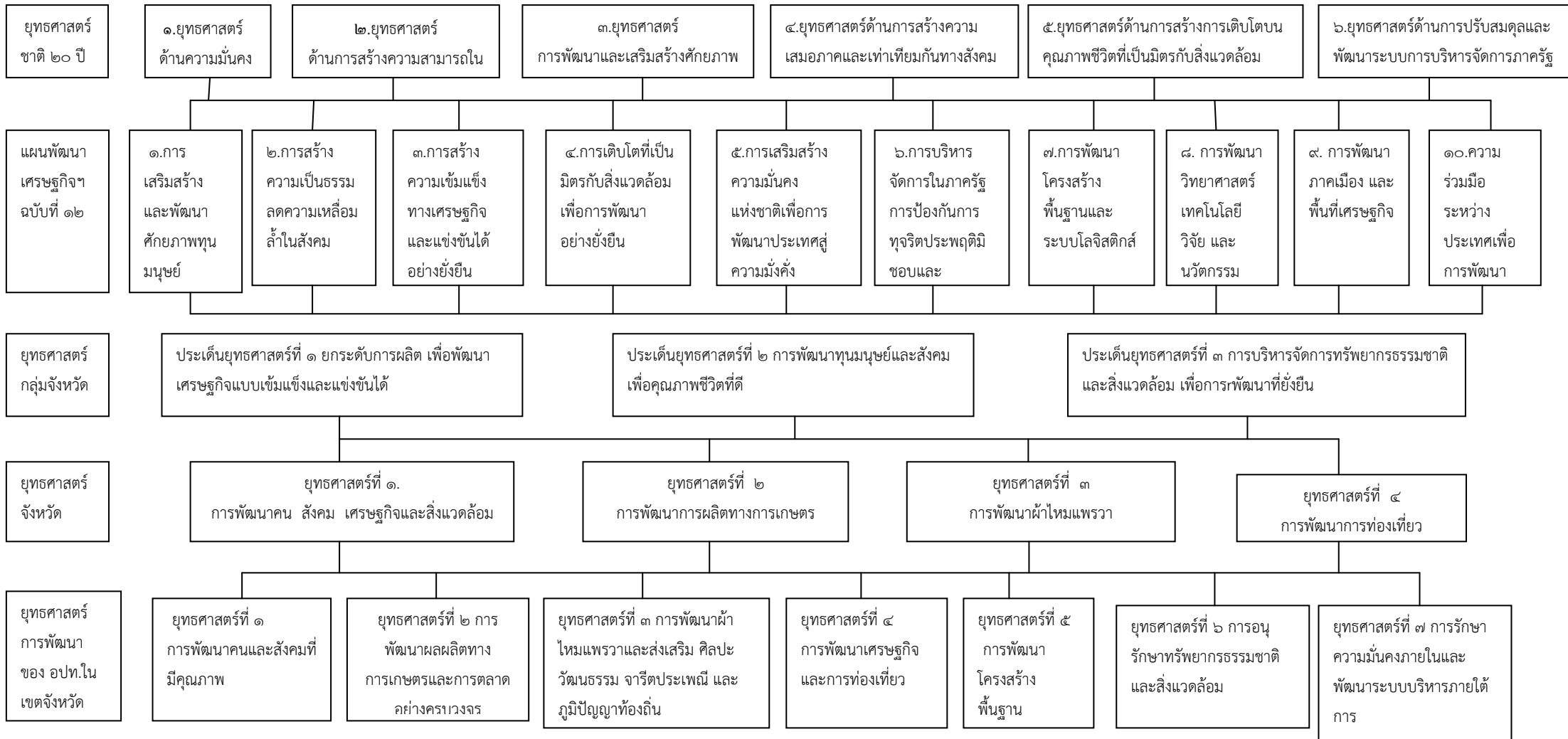

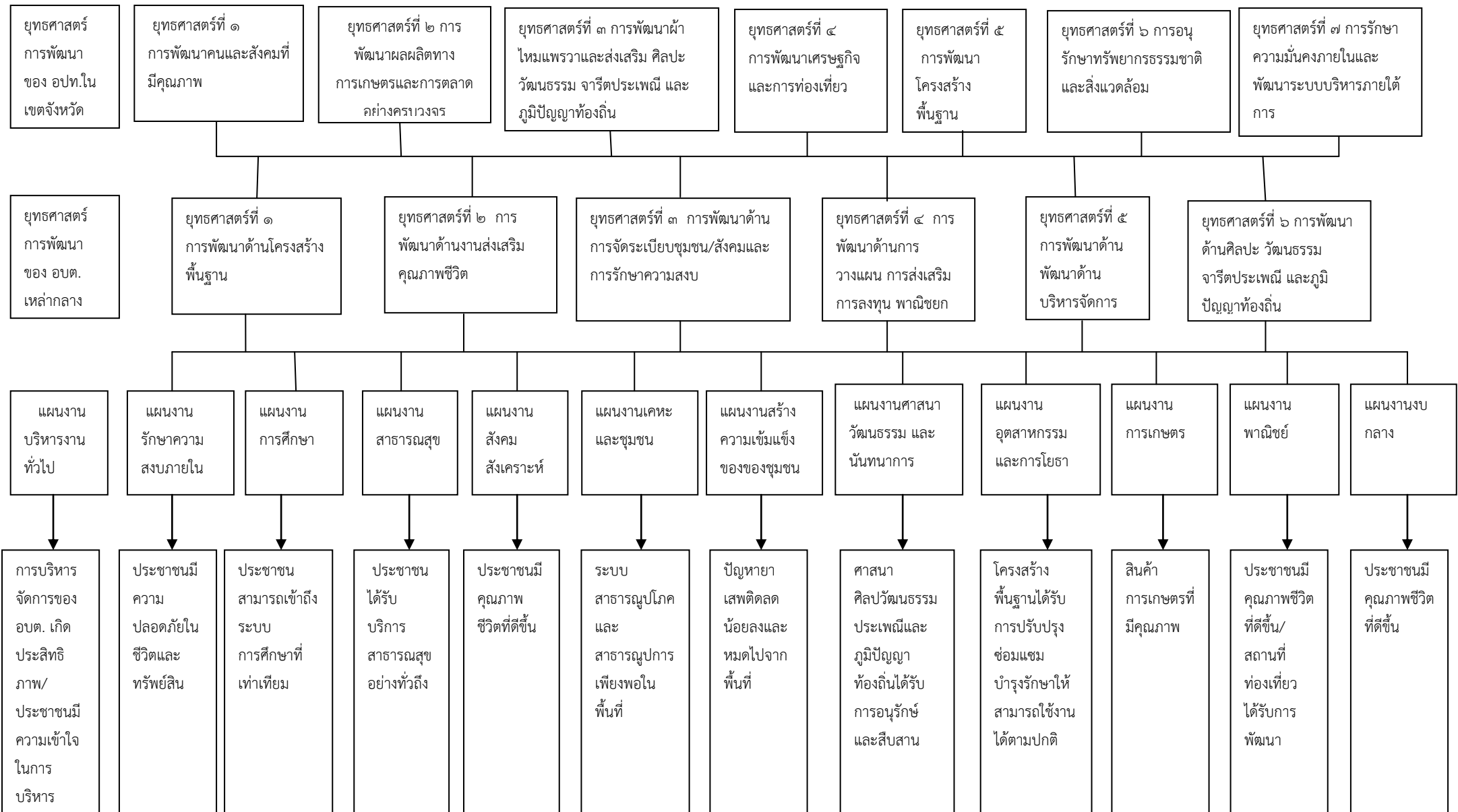

๓.๔ แผนผังยุทธศาสตร์ (strategic map)



๓.๕ รายละเอียดยุทธศาสตร์

ความเชื่อมโยง ยุทธศาสตร์ จังหวัด	ยุทธศาสตร์ อปท.ในเขต จังหวัด	ยุทธศาสตร์ อบต.	เป้าประสงค์	ตัวชี้วัด ผลผลิต/ โครงการ	ค่าเป้าหมาย					ความก้าว หน้าเป้าหมาย	กลยุทธ์	ผลผลิต/ โครงการ	หน่วยงาน รับผิดชอบ	หน่วยสนับสนุน
					๒๕๖๖	๒๕๖๗	๒๕๖๘	๒๕๖๙	๒๕๗๐					
ยุทธศาสตร์ที่ ๑ การพัฒนา คน สังคม เศรษฐ กิจและสิ่งแวดล้อม ยุทธศาสตร์ที่ ๒ การพัฒนาการผลิต ทางการเกษตร	ยุทธศาสตร์ที่ ๕ การพัฒนา โครงสร้าง พื้นฐาน	ยุทธศาสตร์ที่ ๑. การพัฒนาด้าน โครงสร้าง พื้นฐาน	ข้อที่ ๑ เพื่อเสริมสร้าง ปรับปรุง พัฒนา ระบบโครงสร้าง พื้นฐาน และ ระบบ สาธารณูปโภค สาธารณูปการ และการผังเมือง ให้มีมาตรฐาน และทั่วถึง เพียงพอ	๑. โครงสร้าง พื้นฐาน ได้รับการ ปรับปรุง ซ่อมแซม บำรุงรักษา ให้สามารถ ใช้งานได้ ตามปกติ ระบบ ๒.สา ธารณูป โภค สาธารณ ูปการมี เพียงพอต่อ ความ ต้องการ ๓.มีผังเมือง ที่ได้ มาตรฐาน	๑๐%	๑๕%	๒๐%	๒๕%	๒๕%	ร้อยละของ ระบบ โครงสร้าง พื้นฐานได้รับ การพัฒนา	๑.ก่อสร้าง ปรับปรุง ซ่อมแซม เส้นทางคมนาคม สะพาน ระบบ ระบายน้ำให้ ครอบคลุมทั้งพื้นที่ ๒. พัฒนาระบบ สาธารณูปการให้ ครอบคลุมทั้งพื้นที่ ๓. จัดทำผังเมือง การควบคุมอาคาร และสิ่งปลูกสร้าง	๑.โครงสร้าง พื้นฐานมี คุณภาพได้ มาตรฐาน ๒.ระบบ สาธารณูปโภค สาธารณูปการได้ มาตรฐาน ๓.ผังเมืองที่ได้ มาตรฐาน	กองช่าง	อบจ.ภาพสินธุ์ สนง.ทางหลวง ชนบท

ความเชื่อมโยงยุทธศาสตร์จังหวัด	ยุทธศาสตร์อปท.ในเขตจังหวัด	ยุทธศาสตร์อบต.	เป้าประสงค์	ตัวชี้วัดผลผลิต/โครงการ	ค่าเป้าหมาย					ความก้าวหน้าเป้าหมาย	กลยุทธ์	ผลผลิต/โครงการ	หน่วยงานรับผิดชอบ	หน่วยสนับสนุน
					๒๕๖๖	๒๕๖๗	๒๕๖๘	๒๕๖๙	๒๕๗๐					
ยุทธศาสตร์ที่ ๑ การพัฒนาคน สังคม เศรษฐกิจและสิ่งแวดล้อม	ยุทธศาสตร์ที่ ๑ การพัฒนาคนและสังคมที่มีคุณภาพ	ยุทธศาสตร์ที่ ๒ การพัฒนาด้านงานส่งเสริมคุณภาพชีวิต	ข้อที่ ๒ เพื่อให้ประชาชนมีคุณภาพชีวิตที่ดี ประชาชนมีความเข้มแข็งสามารถพึ่งพาตนเองได้	๑. ประชาชนมีคุณภาพชีวิตที่ดีขึ้น ๒. ประชาชนได้รับการทางด้านสาธารณสุขอย่างทั่วถึง ๓. งานด้านการศึกษา	๑๐๐%	๑๐๐%	๑๐๐%	๑๐๐%	๑๐๐%	๑๐๐%ต่อปี	๑. ส่งเสริมสนับสนุน คุณภาพชีวิตและสวัสดิการผู้สูงอายุ ผู้พิการ ผู้ด้อยโอกาส เด็ก และเยาวชน ให้ครอบคลุมทั้งพื้นที่ ๒. พัฒนาระบบสาธารณสุขมูลฐานของชุมชน การส่งเสริมสุขภาพ และการป้องกันโรคต่างๆ แก่ประชาชน ๓. ส่งเสริมสนับสนุนด้าน การศึกษา และพัฒนาการกีฬา และกิจกรรม นันทนาการสำหรับเด็กเยาวชน	๑. ประชาชนมีคุณภาพชีวิตที่ดีขึ้น ๒. ประชาชนได้รับบริการทางด้านสาธารณสุขอย่างทั่วถึง ๓. ประชาชนได้รับบริการด้าน การศึกษาขั้นพื้นฐานทุกคน	สำนักปลัด	รพ.ส่งเสริมสุขภาพตำบลสง. พัฒนาสังคมและความมั่นคงของมนุษย์

ความเชื่อมโยงยุทธศาสตร์จังหวัด	ยุทธศาสตร์อปท.ในเขตจังหวัด	ยุทธศาสตร์อบต.	เป้าประสงค์	ตัวชี้วัดผลผลิต/โครงการ	ค่าเป้าหมาย					ความก้าวหน้าเป้าหมาย	กลยุทธ์	ผลผลิต/โครงการ	หน่วยงานรับผิดชอบ	หน่วยสนับสนุน
					๒๕๖๖	๒๕๖๗	๒๕๖๘	๒๕๖๙	๒๕๗๐					
ยุทธศาสตร์ที่ ๑ การพัฒนาคน สังคม เศรษฐกิจและสิ่งแวดล้อม	ยุทธศาสตร์ที่ ๑ การพัฒนาคนและสังคมที่มีคุณภาพ	ยุทธศาสตร์ที่ ๓ การพัฒนาด้านการจัดระเบียบชุมชน/สังคม และการรักษาความสงบ	ข้อที่ ๓ เพื่อให้ประชาชนมีจิตสำนึกในการรักษาตนเอง รักครอบครัว และการแก้ไขปัญหาสุขภาพ	๑.มีความปลอดภัยในชีวิตและทรัพย์สิน ๒.ส่งเสริมการป้องกันและบรรเทาสาธารณภัย ๓.แก้ไขปัญหาสุขภาพ	๙๐%	๙๐%	๙๐%	๙๐%	๙๐%	ไม่น้อยกว่าร้อยละ ๙๐ ต่อปี	๑.ส่งเสริมสนับสนุน ป้องกัน บำบัด ดูแลและแก้ไขปัญหา ๒. พัฒนาระบบรักษาความปลอดภัยในชีวิตและทรัพย์สินของประชาชน ๓.ส่งเสริมสนับสนุน ป้องกัน บำบัด ดูแลและแก้ไขปัญหาในเรื่องสุขภาพแก่เยาวชน และชุมชน ๔. พัฒนาระบบรักษาความปลอดภัยในชีวิตและทรัพย์สินของประชาชน	๑.ความปลอดภัยในชีวิตและทรัพย์สิน ๒.มีระบบป้องกันและบรรเทาสาธารณภัย ๒.ปัญหาสุขภาพลดลง	สำนักปลัด	รพ.ส่งเสริมสุขภาพตำบลสนง.พัฒนาสังคมและความมั่นคงของมนุษย์อำเภอเมืองชัย สถานีตำรวจเมืองชัย

ความเชื่อมโยง ยุทธศาสตร์ จังหวัด	ยุทธศาสตร์ อปท.ในเขต จังหวัด	ยุทธศาสตร์ อบต.	เป้าประสงค์	ตัวชี้วัด ผลผลิต/ โครงการ	ค่าเป้าหมาย					ความก้าว หน้า เป้าหมาย	กลยุทธ์	ผลผลิต/ โครงการ	หน่วยงาน รับผิดชอบ	หน่วย สนับสนุน
					๒๕๖๖	๒๕๖๗	๒๕๖๘	๒๕๖๙	๒๕๗๐					
ยุทธศาสตร์ที่ ๒ การพัฒนาการ ผลิตทาง การเกษตร	ยุทธศาสตร์ ที่ ๒ การพัฒนา ผลผลิตทาง การเกษตร และ การตลาด อย่างครบ วงจร	ยุทธศาสตร์ที่ ๕ การพัฒนา ด้านการ วางแผน การ ส่งเสริมการ ลงทุน พาณิชย์ กรรม และการ ท่องเที่ยว	ข้อที่ ๔ เพื่อพัฒนา แหล่ง ท่องเที่ยว พัฒนา เสริมสร้าง ศักยภาพการ ท่องเที่ยวเชิง อนุรักษ์	๑.สถานที่ ท่องเที่ยว ได้รับการ พัฒนา	๑๐%	๒๐%	๓๐%	๔๐%	๕๐%	ร้อยละ ๑๐ต่อปี	๑.ส่งเสริมการ ลงทุน การ พัฒนาเศรษฐกิจ ชุมชน และ ส่งเสริม หัตถกรรม ท้องถิ่น ๒.เสริมสร้าง เอกลักษณ์ของ ชุมชน และ พัฒนาให้เป็น แหล่งท่องเที่ยว เชิงอนุรักษ์	๑.มีสถานที่ ท่องเที่ยวใน พื้นที่	สำนักปลัด	กระทรวง ท่องเที่ยว และกีฬา

ความเชื่อมโยงยุทธศาสตร์จังหวัด	ยุทธศาสตร์อปท.ในเขตจังหวัด	ยุทธศาสตร์อปท.	เป้าประสงค์	ตัวชี้วัดผลผลิต/โครงการ	ค่าเป้าหมาย					ความก้าวหน้าเป้าหมาย	กลยุทธ์	ผลผลิต/โครงการ	หน่วยงานรับผิดชอบ	หน่วยสนับสนุน
					๒๕๖๖	๒๕๖๗	๒๕๖๘	๒๕๖๙	๒๕๗๐					
ยุทธศาสตร์ที่ ๓ การพัฒนาผ้าไหมแพรวา	ยุทธศาสตร์ที่ ๒ การพัฒนาผลผลิตทางการเกษตรและการตลาดอย่างครบวงจร	ยุทธศาสตร์ที่ ๕ การพัฒนาด้านพัฒนาการบริหารจัดการ และอนุรักษ์ทรัพยากรธรรมชาติและสิ่งแวดล้อม	ข้อที่ ๕ เพื่อเพิ่มศักยภาพการบริหารจัดการของ อบต. และการพัฒนาองค์กรให้มีประสิทธิภาพและดำเนินงานสอดคล้องกับความต้องการของทุกฝ่าย และส่งเสริมสนับสนุนเครือข่ายทุกภาคส่วนให้เกิดความเข้มแข็งและการมีส่วนร่วมในการทำงานเพื่ออนุรักษ์ทรัพยากรธรรมชาติและสิ่งแวดล้อม ให้เกิดความยั่งยืนและได้รับการดูแลฟื้นฟูอย่างต่อเนื่อง	๑.การบริหารจัดการของ อบต. เกิดประสิทธิภาพ ๒.ประชาชนมีความเข้าใจและมีส่วนร่วม ๓.องค์กรมีสถานที่ อุปกรณ์ เครื่องมือ เครื่องใช้เพื่อการปฏิบัติงาน ๔.ทรัพยากรธรรมชาติและสิ่งแวดล้อมได้รับการดูแลฟื้นฟูอย่างต่อเนื่อง	๙๐%	๙๐%	๙๐%	๙๐%	๙๐%	ความพอใจให้การให้บริการไม่น้อยกว่าร้อยละ ๙๐ ต่อปี	๑.ส่งเสริมสนับสนุนการมีส่วนร่วมของประชาชน ๒.พัฒนาระบบสารสนเทศการสื่อสารในการรับรู้ข่าวสาร ๓.จัดหา พัฒนา ปรับปรุง เครื่องมือ เครื่องใช้ ๔.พัฒนาศักยภาพบุคลากรขององค์กร ๕.ปรับปรุงและพัฒนารายได้ขององค์กรบริหารส่วนตำบล	๑.ประสิทธิภาพในการบริหารจัดการของ อบต. ต่อผู้รับบริการ ๒.ประชาชนมีส่วนร่วมในการบริหารจัดการท้องถิ่นมากขึ้น ๓.มีสถานที่ อุปกรณ์ เครื่องมือ เครื่องใช้เพื่อการปฏิบัติงานที่เหมาะสม	สำนักปลัด	กระทรวงท่องเที่ยวและกีฬา

ความเชื่อมโยงยุทธศาสตร์จังหวัด	ยุทธศาสตร์ อปท.ในเขตจังหวัด	ยุทธศาสตร์ อบต.	เป้าประสงค์	ตัวชี้วัด ผลผลิต/โครงการ	ค่าเป้าหมาย					ความก้าวหน้าเป้าหมาย	กลยุทธ์	ผลผลิต/โครงการ	หน่วยงานรับผิดชอบ	หน่วยสนับสนุน
					๒๕๖๖	๒๕๖๗	๒๕๖๘	๒๕๖๙	๒๕๗๐					
<p>ยุทธศาสตร์ที่ ๑</p> <p>การพัฒนาคน สังคม เศรษฐกิจ และสิ่งแวดล้อม</p> <p>ยุทธศาสตร์ที่ ๓</p> <p>การพัฒนาผ้าไหมแพรวา</p> <p>ยุทธศาสตร์ที่ ๔</p> <p>การพัฒนาการท่องเที่ยว</p>	<p>ยุทธศาสตร์ที่ ๔</p> <p>การพัฒนาเศรษฐกิจและการท่องเที่ยว</p> <p>ยุทธศาสตร์ที่ ๖</p> <p>การอนุรักษ์ทรัพยากรธรรมชาติและสิ่งแวดล้อม</p>	<p>ยุทธศาสตร์ที่ ๖</p> <p>การพัฒนาด้านศิลปะวัฒนธรรม</p> <p>จารีตประเพณีและภูมิปัญญาท้องถิ่น</p>	<p>ข้อที่ ๖</p> <p>เพื่อส่งเสริมและปลูกฝังให้ประชาชนมีคุณธรรม จริยธรรม มีความตระหนักในบทบาทหน้าที่ของพลเมืองดี และทำนุบำรุงอนุรักษ์สืบสานศิลปวัฒนธรรม ประเพณีภูมิปัญญาท้องถิ่น ให้เป็นเอกลักษณ์ และคงอยู่คู่ท้องถิ่นสืบไป</p>	<p>๑.ทรัพยากรธรรมชาติและสิ่งแวดล้อมได้รับการอนุรักษ์ฟื้นฟู และมีพื้นที่สีเขียวเพิ่มขึ้น</p> <p>๒.ศาสนา ศิลปวัฒนธรรม ประเพณีและภูมิปัญญาท้องถิ่นได้รับการอนุรักษ์และสืบสาน</p> <p>๓.ประชาชนเยาวชนได้รับการปลูกฝังคุณธรรม จริยธรรม</p>	๙๐%	๙๐%	๙๐%	๙๐%	๙๐%	<p>ความพอใจให้การให้บริการไม่น้อยกว่าร้อยละ ๙๐ต่อปี</p>	<p>๑.การสร้างความรู้ความตระหนักและจิตสำนึกในการดูแลอนุรักษ์</p> <p>๒.ปรับปรุงภูมิทัศน์แหล่งพักผ่อนหย่อนใจ ๓.ส่งเสริมสนับสนุนอนุรักษ์เอกลักษณ์ศิลปะ ๔.ส่งเสริมสนับสนุนกิจกรรมทางศาสนา</p> <p>๕.ปลูกฝังคุณธรรม จริยธรรม</p>	<p>๑.มีทรัพยากรธรรมชาติและสิ่งแวดล้อมที่สมบูรณ์</p> <p>๒.มีศาสนา ศิลปวัฒนธรรม ประเพณีและภูมิปัญญาท้องถิ่นที่สวยงาม</p> <p>๓.มีคุณธรรม จริยธรรม</p>	สำนักปลัด	<p>โรงเรียนเหล่ากลาง</p> <p>วิทยาคม</p> <p>โรงเรียนเหล่ากลาง</p> <p>ร่วมวงศ์</p> <p>วิทยา</p>

ส่วนที่ ๓

การนำแผนพัฒนาท้องถิ่นไปสู่การปฏิบัติ

ส่วนที่ ๓

การนำแผนพัฒนาท้องถิ่นไปสู่การปฏิบัติ

๑. ยุทธศาสตร์การพัฒนาและแผนงาน

ที่	ยุทธศาสตร์	ด้าน	แผนงาน	หน่วยงาน รับผิดชอบหลัก	หน่วยงาน สนับสนุน
๑	การพัฒนาด้านโครงสร้าง พื้นฐาน	เศรษฐกิจ การดำเนินงานอื่น	อุตสาหกรรม และการโยธา เกษตร เคหะและชุมชน	กองช่าง	สำนักปลัด กองคลัง
๒	การพัฒนาด้านงานส่งเสริม คุณภาพชีวิต	บริการชุมชนและ สังคม	การศึกษา สาธารณสุข สังคมสงเคราะห์	สำนักปลัด กองการศึกษา	กองคลัง
๓	การพัฒนาด้านการจัด ระเบียบชุมชน/สังคมและการ รักษาความสงบ	บริหารทั่วไป	รักษาความสงบ ภายใน	สำนักปลัด	กองคลัง
๔	การพัฒนาด้านการวางแผน การส่งเสริมการลงทุน พาณิช ยกรรม	บริการชุมชนและ สังคม	สร้างความ เข้มแข็งขอ ชุมชน	สำนักปลัด	กองคลัง
๕	การพัฒนาด้านพัฒนา บริหารจัดการ	บริหารทั่วไป	บริหารงาน ทั่วไป	สำนักปลัด	กองคลัง
๖	การพัฒนาด้านศิลปะ วัฒนธรรม จารีตประเพณี และภูมิปัญญาท้องถิ่น	บริการชุมชนและ สังคม	ศาสนา วัฒนธรรมและ นันทนาการ	กองการศึกษา	กองคลัง

รายละเอียดโครงการพัฒนา
แผนพัฒนาท้องถิ่น (พ.ศ.๒๕๖๖-๒๕๗๐) เพิ่มเติมฉบับที่ ๑
องค์การบริหารส่วนตำบลเหล่ากลาง

ก.ยุทธศาสตร์จังหวัดที่ ๑ ยุทธศาสตร์ด้านการพัฒนาคน สังคม เศรษฐกิจ และสิ่งแวดล้อม

ข.ยุทธศาสตร์การพัฒนาขององค์กรปกครองส่วนท้องถิ่นในเขตจังหวัด ๕.ยุทธศาสตร์การพัฒนาโครงสร้างพื้นฐาน

๑.ยุทธศาสตร์ที่ ๑. ยุทธศาสตร์การพัฒนาด้านโครงสร้างพื้นฐาน

๑.๑ แผนงานอุตสาหกรรมและการโยธา

หมู่ที่ ๑

ที่	โครงการ	วัตถุประสงค์	เป้าหมาย (ผลผลิตของโครงการ)	งบประมาณ					ตัวชี้วัด(KPI)	ผลที่คาดว่าจะได้รับ	หน่วยงานที่ รับผิดชอบ
				๒๕๖๖	๒๕๖๗	๒๕๖๘	๒๕๖๙	๒๕๗๐			
๑	ก่อสร้าง คสล.บ้านนายบุญโฮม ถึง ดอนปู่ตา	เพื่อให้ประชาชนสะดวก ในการเดินทางสัญจร	๑.ขนาดกว้าง ๔ เมตร ยาว ๑๒๐ เมตร	-	๒๘๐,๐๐๐	-	-	-	ถนนคอนกรีตเสริมเหล็ก จำนวน ๑ เส้น	ถนน คสล.ที่ประชาชน สามารถสัญจรไป - มา ได้ สะดวก	กองช่าง
๒	ก่อสร้างวางระบายน้ำจากบ้าน นางวิถึงแยกไปรษณีย์	เพื่อให้ประชาชนสะดวก ในการเดินทางสัญจร	๑.ขนาดกว้าง ๐.๖๐ เมตร ยาว ๑๒๐ เมตร ก้นกว้าง ๐.๕๐ เมตร ลึก ๐.๕๐ เมตร	-	-	๗๕๐๐๐	-	-	ให้ครัวเรือนมีการระบายน้ำ ได้สะดวก	สะดวกในการระบายน้ำ	กองช่าง
๓	ก่อสร้างวางระบายน้ำจากหน้าบ้าน นางคำปุ่น ผลกิจ ถึงที่ นางนารี อนุสนธิ์	เพื่อให้ประชาชนสะดวก ในการเดินทางสัญจร	๑.ขนาดกว้าง ๐.๕ เมตร ยาว ๕๐๐ เมตร	-	๑๕๗,๕๐๐	-	-	-	ให้ครัวเรือนมีการระบายน้ำ ได้สะดวก	ประชาชนระบายน้ำออก จากพื้นที่ไม่ให้น้ำท่วมขัง	กองช่าง
๔	ก่อสร้างถนน คสล. เส้นทางหลวง ชนบทถึงคลอง ๗R	เพื่อให้ประชาชนสะดวก ในการเดินทางสัญจร	๑.ขนาดกว้าง ๔ เมตร ยาว ๒๐๐ เมตร	-	๔๖๐,๐๐๐	-	-	-	ถนนคอนกรีตเสริมเหล็ก จำนวน ๑ เส้น	ถนน คสล.ที่ประชาชน สามารถสัญจรไป - มา ได้ สะดวก	กองช่าง
๕	ปรับปรุงยกระดับถนน คอนกรีต เสริมเหล็ก .จากสามแยกนายสุข อนุสนธิ์ ถึงสี่แยกนายเลียง นาสิงห์	เพื่อให้ประชาชนสะดวก ในการเดินทางสัญจร	๑.ขนาดกว้าง ๔ เมตร ยาว ๕๐๐ เมตร	-	-	-	-	๑,๑๒๐,๐๐๐	ถนนคอนกรีตเสริมเหล็ก จำนวน ๑ เส้น	มีถนน คอนกรีตเสริมเหล็ก ที่ประชาชนสามารถสัญจร ไป - มา ได้สะดวก	กองช่าง

รายละเอียดโครงการพัฒนา
แผนพัฒนาท้องถิ่น (พ.ศ.๒๕๖๖-๒๕๗๐) เพิ่มเติมฉบับที่ ๑
องค์การบริหารส่วนตำบลเหล่ากลาง

ก.ยุทธศาสตร์จังหวัดที่ ๑ ยุทธศาสตร์ด้านการพัฒนาคน สังคม เศรษฐกิจ และสิ่งแวดล้อม

ข.ยุทธศาสตร์การพัฒนาขององค์กรปกครองส่วนท้องถิ่นในเขตจังหวัด ๕.ยุทธศาสตร์การพัฒนาโครงสร้างพื้นฐาน

๑.ยุทธศาสตร์ที่ ๑. ยุทธศาสตร์การพัฒนาด้านโครงสร้างพื้นฐาน

๑.๑ แผนงานอุตสาหกรรมและการโยธา

หมู่ที่ ๑

ที่	โครงการ	วัตถุประสงค์	เป้าหมาย (ผลผลิตของโครงการ)	งบประมาณ					ตัวชี้วัด(KPI)	ผลที่คาดว่าจะได้รับ	หน่วยงานที่ รับผิดชอบ
				๒๕๖๖	๒๕๖๗	๒๕๖๘	๒๕๖๙	๒๕๗๐			
๖	ปรับปรุงสะพานข้ามคลอง ๖ R	เพื่อให้ประชาชนสะดวก ในการเดินทางสัญจร	ตามแบบ อบต.เหล่ากลาง กำหนด	-	๕๐,๐๐๐	-	-	-	ประชาชนมีสะพานคอนกรีต เสริมเหล็ก จำนวน ๑ เส้น	มีสะพานข้ามคลองที่ ประชาชนสามารถสัญจรไป - มา ได้สะดวก	กองช่าง
๗	ปรับปรุงยกระดับถนนลูกรัง พร้อมอัฒจันทร์ จากคลอง ๗R ถึง คุยหนองคล้า	เพื่อให้ประชาชนสะดวก ในการเดินทางสัญจร	๑.ตามแบบ อบต. เหล่ากลางกำหนด	-	๑๐๐,๐๐๐	-	-	-	ประชาชนประชาชนมีถนน ลูกรังใช้สัญจรไป-มา ได้ สะดวก	มีถนน ลูกรังที่ประชาชน สามารถสัญจรไป - มา ได้ สะดวก	กองช่าง
๘	ปรับปรุงยกระดับถนนคอนกรีต เสริมเหล็กจากสามแยกข้างวัด ถึงแยกไปรษณีย์	เพื่อให้ประชาชนสะดวก ในการเดินทางสัญจร	๑.ขนาดกว้าง ๔ เมตร ยาว ๓๐๐ เมตร	-	-	๖๒๗,๐๐๐	-	-	ยกระดับถนน คสล. จาก สามแยกข้างวัด ถึงแยก ไปรษณีย์	มีถนน คสล.ที่ประชาชน สามารถสัญจรไป - มา ได้ สะดวก	กองช่าง
๙	ลงหินลูกรังถนนเพื่อการเกษตร จากนายสำเนียง สุริฉาย ถึง คลอง ๔ L	เพื่อให้ประชาชนสะดวก ในการขนส่งสินค้าทาง การเกษตร	๑ ตามแบบ อบต. เหล่ากลางกำหนด	-	๖๒๗,๐๐๐	-	-	-	ถนนลูกรังเพื่อการเกษตร จำนวน ๑ เส้น	ถนนใช้ในการขนส่งสินค้าทาง การเกษตรสัญจรไป - มา ได้สะดวก	กองช่าง
๑๐	ลงหินลูกรังเพื่อการเกษตร จากนา นายสำเนียง สุริฉาย ถึง หนองปลาตอง	เพื่อให้ประชาชนสะดวก ในการเดินทางสัญจร	๑ ตามแบบ อบต. เหล่ากลางกำหนด	-	-	-	๕๐,๐๐๐	-	ถนนลูกรังเพื่อการเกษตร จำนวน ๑ เส้น	มีถนนลูกรังเพื่อการเกษตร ที่ประชาชนสามารถสัญจร ไป - มา ได้สะดวก	กองช่าง
๑๑	ติดตั้งกล่องวงจรปิด รอบบ้านตุ้ม	เพื่อให้ประชาชน ปลอดภัยในการสัญจร ไปมา	ประชาชนบ้านตุ้มหมู่ที่ ๑	-	-	๕๐๐,๐๐๐	-	-	ติดตั้งกล่องวงจรปิดรอบ หมู่บ้าน	ประชาชนปลอดภัยใน ชีวิตและทรัพย์สิน	กองช่าง

ที่	โครงการ	วัตถุประสงค์	เป้าหมาย (ผลผลิตของ โครงการ)	งบประมาณ					ตัวชี้วัด(KPI)	ผลที่คาดว่าจะ ได้รับ	หน่วยงานที่ รับผิดชอบ
				๒๕๖๖	๒๕๖๗	๒๕๖๘	๒๕๖๙	๒๕๗๐			
๑๒	ลงหินลูกรังคลองน้ำป่า สามแยก ครูดาว ถึง คลอง ๗R	เพื่อให้ประชาชนสะดวก ในการเดินทางสัญจร	กว้าง ๕ เมตร ยาว ๒๐๐๐ เมตร	-	๑๐๐,๐๐๐	-	-	-	ถนนลูกรัง จำนวน ๑ เส้น	ประชาชน ปลอดภัยในการ สัญจรไปมา	กองช่าง
๑๓	ก่อสร้างสะพานข้ามคลอง ชลประทาน นา นายทองม้วน นาสมาวาส	เพื่อให้ประชาชนสะดวก ในการเดินทางสัญจร	ตามแบบ อบต. เหล่ากลาง กำหนด	-	๘๐,๐๐๐	-	-	-	ประชาชนมีสะพานคอนกรีต เสริมเหล็ก จำนวน ๑ เส้น	มีสะพานข้าม คลองที่ประชาชน สามารถสัญจรไป - มา ได้สะดวก	กองช่าง
๑๔	ยกระดับถนนคอนกรีต จากบ้าน นายทวี เชื้อผกา ถึง บ้านนางเบา สารผล	เพื่อให้ประชาชน ปลอดภัยในการสัญจร ไปมา	กว้าง ๓ เมตร ยาว ๕๐๐ เมตร	-	๘๔๐,๐๐๐	-	-	-	ถนนคอนกรีตเสริมเหล็ก จำนวน ๑ เส้น	ถนน คสล.ที่ ประชาชน สามารถสัญจรไป - มา ได้สะดวก	กองช่าง
๑๕	โครงการก่อสร้างถนนหนองคู พัฒนา จุดเริ่มต้น กม.๐+๐๐๐ จุดสิ้นสุด กม.๑+๒๓๕	เพื่อให้ประชาชน ปลอดภัยในการสัญจร ไปมา	กว้าง ๕ เมตร ยาว ๑๒๓๕ เมตร ไหล่ทาง กว้าง ๐.๕๐ ม.	๑,๐๐๐,๐๐๐	๑,๐๐๐,๐๐๐	๑,๐๐๐,๐๐๐	๑,๐๐๐,๐๐๐	๑,๐๐๐,๐๐๐	ถนนลาดยาง จำนวน ๑ เส้น	ถนน ลาดยาง ที่ประชาชน สามารถสัญจรไป - มา ได้สะดวก	กองช่าง
๑๖	โครงการก่อสร้างถนนหนองคล้า จุดเริ่มต้น กม.๐+๐๐๐ จุดสิ้นสุด กม.๒+๖๗๐	เพื่อให้ประชาชน ปลอดภัยในการสัญจร ไปมา	กว้าง ๔ เมตร ยาว ๒๖๗๐ เมตร ไหล่ทาง กว้าง ๐.๕๐ ม.	๑,๐๐๐,๐๐๐	๑,๐๐๐,๐๐๐	๑,๐๐๐,๐๐๐	๑,๐๐๐,๐๐๐	๑,๐๐๐,๐๐๐	ถนนลาดยาง จำนวน ๑ เส้น	ถนน ลาดยาง ที่ประชาชน สามารถสัญจรไป - มา ได้สะดวก	กองช่าง
๑๗	โครงการก่อสร้างถนนมิตรภาพ จุดเริ่มต้น กม.๐+๐๐๐ จุดสิ้นสุด กม.๑+๓๐๐	เพื่อให้ประชาชน ปลอดภัยในการสัญจร ไปมา	กว้าง ๔.๕ เมตร ยาว ๑๓๐๐ เมตร ไหล่ทางกว้าง ๐.๕๐ ม.	๑,๐๐๐,๐๐๐	๑,๐๐๐,๐๐๐	๑,๐๐๐,๐๐๐	๑,๐๐๐,๐๐๐	๑,๐๐๐,๐๐๐	ถนนลาดยาง จำนวน ๑ เส้น	ถนน ลาดยาง ที่ประชาชน สามารถสัญจรไป - มา ได้สะดวก	กองช่าง
๑๘	โครงการก่อสร้างถนนเจริญสุข จุดเริ่มต้น กม.๐+๐๐๐ จุดสิ้นสุด กม.๑+๒๐๐	เพื่อให้ประชาชน ปลอดภัยในการสัญจร ไปมา	กว้าง ๔ เมตร ยาว ๑๒๐๐ เมตร ไหล่ทางกว้าง ๐.๕๐ ม.	๑,๐๐๐,๐๐๐	๑,๐๐๐,๐๐๐	๑,๐๐๐,๐๐๐	๑,๐๐๐,๐๐๐	๑,๐๐๐,๐๐๐	ถนนลาดยาง จำนวน ๑ เส้น	ถนน ลาดยาง ที่ประชาชน สามารถสัญจรไป - มา ได้สะดวก	กองช่าง
๑๙	โครงการก่อสร้างถนนราชดำเนิน จุดเริ่มต้น กม.๐+๐๐๐ จุดสิ้นสุด กม.๑+๓๔๐	เพื่อให้ประชาชน ปลอดภัยในการสัญจร ไปมา	กว้าง ๕ เมตร ยาว ๑๓๔๐ เมตร ไหล่ทางกว้าง ๐.๕๐ ม.	๑,๐๐๐,๐๐๐	๑,๐๐๐,๐๐๐	๑,๐๐๐,๐๐๐	๑,๐๐๐,๐๐๐	๑,๐๐๐,๐๐๐	ถนนลาดยาง จำนวน ๑ เส้น	ถนน ลาดยาง ที่ประชาชน สามารถสัญจรไป - มา ได้สะดวก	กองช่าง

หมู่ที่ ๒

ที่	โครงการ	วัตถุประสงค์	เป้าหมาย (ผลผลิตของ โครงการ)	งบประมาณ					ตัวชี้วัด(KPI)	ผลที่คาดว่าจะ ได้รับ	หน่วยงาน ที่ รับผิดชอบ
				๒๕๖๖	๒๕๖๗	๒๕๖๘	๒๕๖๙	๒๕๗๐			
๒๐	ก่อสร้างถนน คอนกรีตเสริมเหล็ก หน้าบ้านนายอำนาจ คำสมจิตร	เพื่อให้ประชาชนสะดวกในการเดินทางสัญจร	๑.ขนาดกว้าง ๔ เมตร ยาว ๓๕ เมตร	-	๗๘,๘๐๐	-	-	-	ถนนคอนกรีตเสริมเหล็ก จำนวน ๑ เส้น	ถนน คสล.ที่ประชาชนสามารถสัญจรไป - มา ได้สะดวก	กองช่าง
๒๑	ก่อสร้างถนนคอนกรีตเสริมเหล็กจากบ้านนางอุทัย ทัพธมาต ไปวัดป่าเหล่ากลาง	เพื่อให้ประชาชนสะดวกในการเดินทางสัญจร	๑.ขนาดกว้าง ๔ เมตร ยาว ๑๑๗ เมตร	-	๒๕๐,๐๐๐	-	-	-	ถนนคอนกรีตเสริมเหล็ก จำนวน ๑ เส้น	ถนน คสล.ที่ประชาชนสามารถสัญจรไป - มา ได้สะดวก	กองช่าง
๒๒	ซ่อมแซมถนนคอนกรีตเสริมเหล็กสายหน้าบ้านนางสุปิด พิมพ์ประจบ ถึงบ้านนางหนูฝอยทอง	เพื่อให้ประชาชนสะดวกในการเดินทางสัญจร	๑.ขนาดกว้าง ๔ เมตร ยาว ๑๕ เมตร	-	๓๓,๗๘๐	-	-	-	ถนนคอนกรีตเสริมเหล็ก จำนวน ๑ เส้น	ถนน คสล.ที่ประชาชนสามารถสัญจรไป - มา ได้สะดวก	กองช่าง
๒๓	ปรับปรุงถนนลูกรังเพื่อการเกษตร รอบหมู่บ้าน	เพื่อให้ประชาชนสะดวกในการเดินทางสัญจร	รอบหมู่บ้าน	-	๕๐,๐๐๐	-	-	-	ปรับปรุงถนนลูกรังเพื่อการเกษตร ภายในหมู่บ้าน	ปรับปรุงถนนลูกรังที่ประชาชนสามารถสัญจรไป - มา ได้สะดวก	กองช่าง
๒๔	ปรับปรุงร่องระบายน้ำ จากบ้านนางสาวลำไพ ศรีจันทร์ ถึง นานายสมัย บุปผา	เพื่อให้ประชาชน ระบายน้ำออกจากพื้นที่ไม่ให้น้ำท่วมขัง	ตามแบบ อบต.เหล่ากลางกำหนด	-	-	๑๐๐,๐๐๐	-	-	ให้ครัวเรือนมีการระบายน้ำได้สะดวก	มีถนน คสล.ที่ประชาชนสามารถสัญจรไป - มา ได้สะดวก	กองช่าง
๒๕	โครงการก่อสร้างถนนประชาพัฒนา จุดเริ่มต้น กม.๐+๐๐๐ จุดสิ้นสุด กม.๐+๗๕๐	เพื่อให้ประชาชนปลอดภัยในการสัญจรไปมา	กว้าง ๔ เมตร ยาว ๗๕๐ เมตร ไหล่ทางกว้าง ๐.๕๐ ม.	๑,๐๐๐,๐๐๐	๑,๐๐๐,๐๐๐	๑,๐๐๐,๐๐๐	๑,๐๐๐,๐๐๐	๑,๐๐๐,๐๐๐	ถนนลาดยาง จำนวน ๑ เส้น	ถนน ลาดยางที่ประชาชนสามารถสัญจรไป - มา ได้สะดวก	กองช่าง

หมู่ที่ ๓

ที่	โครงการ	วัตถุประสงค์	เป้าหมาย (ผลผลิตของ โครงการ)	งบประมาณ					ตัวชี้วัด(KPI)	ผลที่คาดว่าจะ ได้รับ	หน่วยงาน ที่ รับผิดชอบ
				๒๕๖๖	๒๕๖๗	๒๕๖๘	๒๕๖๙	๒๕๗๐			
๒๖	ปรับปรุงยกระดับถนนคอนกรีตเสริมเหล็ก	เพื่อให้ประชาชนสะดวกในการเดินทางสัญจร	๑.ขนาดกว้าง ๕ เมตร ยาว ๕๕๐ เมตร หนา ๐.๑๐ เมตร	-	๑,๔๐๐,๐๐๐	-	-	-	ถนนคอนกรีตเสริมเหล็ก จำนวน ๑ เส้น	ถนน คสล.ที่ประชาชนสามารถสัญจรไป - มาได้สะดวก	กองช่าง
๒๗	ก่อสร้างถนนคอนกรีตเสริมเหล็ก เส้นตอนปู้ตา ถึง BOX CULVERT กุดหล่ม	เพื่อให้ประชาชนสะดวกในการเดินทางสัญจร	๑.ขนาดกว้าง ๔ เมตร ยาว ๖๐๐ เมตร หนา ๐.๑๕ เมตร	-	-	-	๑,๕๐๐,๐๐๐	-	ถนนคอนกรีตเสริมเหล็ก จำนวน ๑ เส้น	ถนน คสล.ที่ประชาชนสามารถสัญจรไป - มาได้สะดวก	กองช่าง
๒๘	ลงหินลูกรังถนนเพื่อการเกษตร ตอนปู้ตาถึงกุดหล่ม	เพื่อให้ประชาชนสะดวกในการเดินทางสัญจร	๑.ขนาดกว้าง ๔ เมตร ยาว ๗๐๐ เมตร	-	๑๐๐,๐๐๐	-	-	-	ถนนลูกรัง จำนวน ๑ เส้น	ถนน ลูกรังที่ประชาชนสามารถสัญจรไป - มาได้สะดวก	กองช่าง
๒๙	ซ่อมแซมคันคูส่งน้ำตาด คอนกรีต จากคลอง ๗R ถึง นายบัญชา เชื้อผกา	เพื่อให้ประชาชน ระบายน้ำออกจากพื้นที่ไม่ให้น้ำท่วมขัง	๑.ขนาดกว้าง ๐.๖๐ เมตร ยาว ๒๐๐ เมตร ลึก ๐.๖๐ เมตร ก้นกว้าง ๐.๕๐ เมตร	-	๓๐,๐๐๐	-	-	-	ประชาชน ระบายน้ำออกจากพื้นที่ไม่ให้น้ำท่วมขัง	ประชาชน ระบายน้ำออกจากพื้นที่ไม่ให้น้ำท่วมขัง	กองช่าง
๓๐	โครงการก่อสร้างถนน กุดหล่มพัฒนา จุดเริ่มต้น กม.๐+๐๐๐ จุดสิ้นสุด กม.๑+๘๐๐	เพื่อให้ประชาชนปลอดภัยในการสัญจรไปมา	กว้าง ๕ เมตร ยาว ๑๘๐๐ เมตร ไหล่ทางกว้าง ๐.๕๐ ม.	๑,๐๐๐,๐๐๐	๑,๐๐๐,๐๐๐	๑,๐๐๐,๐๐๐	๑,๐๐๐,๐๐๐	๑,๐๐๐,๐๐๐	ถนนลาดยาง จำนวน ๑ เส้น	ถนน ลาดยางที่ประชาชนสามารถสัญจรไป - มา ได้สะดวก	กองช่าง

หมู่ที่ ๔

ที่	โครงการ	วัตถุประสงค์	เป้าหมาย (ผลผลิตของ โครงการ)	งบประมาณ					ตัวชี้วัด(KPI)	ผลที่คาดว่าจะ ได้รับ	หน่วยงาน ที่ รับผิดชอบ
				๒๕๖๖	๒๕๖๗	๒๕๖๘	๒๕๖๙	๒๕๗๐			
๓๑	ก่อสร้างสะพานข้ามคลองชลประทาน ๗R	เพื่อให้ประชาชนสะดวก ในการเดินทางสัญจร	กว้าง ๕ ม. ยาว ๗ ม.	-	๒๐๐,๐๐๐	-	-	-	ประชาชนมีสะพานคอนกรีตเสริมเหล็ก จำนวน ๑ เส้น	มีสะพานข้ามคลองที่ประชาชนสามารถสัญจรไป - มา ได้สะดวก	กองช่าง
๓๒	ก่อสร้างถนนคอนกรีตเส้นคลองชลประทาน - กุดชวยน้อย	เพื่อให้ประชาชนสะดวก ในการเดินทางสัญจร	๑.ขนาดกว้าง ๔ เมตร ยาว ๔๐๐ เมตร	-	๙๖๘,๐๐๐	-	-	-	ถนนคอนกรีตเสริมเหล็ก จำนวน ๑ เส้น	ถนน คสล.ที่ประชาชนสามารถสัญจรไป - มา ได้สะดวก	กองช่าง
๓๓	ก่อสร้างถนนลูกรังนายสมาน นาใจแก้ว ถึง นายาม้วน ทัพย์บรรจง	เพื่อให้ประชาชนสะดวก ในการเดินทางสัญจร	๑.ขนาดกว้าง ๔ เมตร ยาว ๕๐๐ เมตร	-	๖๐,๐๐๐	-	-	-	ถนนลูกรัง จำนวน ๑ เส้น	ถนนลูกรังที่ประชาชนสามารถสัญจรไป - มา ได้สะดวก	กองช่าง
๓๔	ซ่อมแซมลำรางระบายน้ำคาคอนกรีตเส้นตอนปู้ตา - นายสุมิตร	เพื่อให้ประชาชน ระบายน้ำออกจากพื้นที่ไม่ให้น้ำท่วมขัง	๑.ขนาดยาว ๕๐๐ เมตร	-	๕๐,๐๐๐	-	-	-	ประชาชน ระบายน้ำออกจากพื้นที่ไม่ให้น้ำท่วมขัง	ประชาชน ระบายน้ำออกจากพื้นที่ไม่ให้น้ำท่วมขัง	กองช่าง
๓๕	ปรับปรุงถนนคอนกรีตเสริมเหล็ก หน้าบ้านนางปิยาภรณ์ ถึง วัด	เพื่อให้ประชาชนสะดวก ในการเดินทางสัญจร	๑.ขนาดกว้าง ๔ เมตร ยาว ๔๐๐ เมตร หนา ๐.๑๐ ม.	-	-	๘๐๐,๐๐๐	-	-	ถนนคอนกรีตเสริมเหล็ก จำนวน ๑ เส้น	ถนน คสล.ที่ประชาชนสามารถสัญจรไป - มา ได้สะดวก	กองช่าง
๓๖	ก่อสร้างถนน คสล. แบ่งเป็น ๒ ช่วง ๑.เส้นหน้าบ้านนางละมุลเพชร ถึงบ้านนางจรรุวรรณ ๒.เส้นบ้านนางพรพิมล ถึง ป้ายบ้านห้วยนาคำ	เพื่อให้ประชาชนสะดวก ในการเดินทางสัญจร	๑.ขนาดกว้าง ๔ เมตร ยาว ๒๐๐ เมตร หนา ๐.๑๐ ม.	-	-	๙๐,๐๐๐	-	-	ถนนคอนกรีตเสริมเหล็ก จำนวน ๑ เส้น	ถนน คสล.ที่ประชาชนสามารถสัญจรไป - มา ได้สะดวก	กองช่าง
๓๗	ปรับปรุงถนนลูกรัง จากแยกนางางทองปุน-นางางจรรุวรรณ	เพื่อให้ประชาชนสะดวก ในการเดินทางสัญจร	๑.ขนาดกว้าง ๔ เมตร ยาว ๔๐๐ เมตร	-	-	๖๐,๐๐๐	-	-	ถนนลูกรังเพื่อ การเกษตร จำนวน ๑ เส้น	ถนนใช้ในการขนสินค้าทางการเกษตรสัญจรไป - มา ได้สะดวก	กองช่าง
๓๘	ก่อสร้างคอนกรีตเสริมเหล็กเส้นข้างบ้านนางคำเต็ม โจทย์จันทร์ ถึงบ้านนายสุป็น พละสาร	เพื่อให้ประชาชนสะดวก ในการเดินทางสัญจร	๑.ขนาดกว้าง ๓ เมตร ยาว ๑๐๐ เมตร หนา ๐.๑๕ ม.	-	-	-	-	๓๐๐,๐๐๐	ถนนคอนกรีตเสริมเหล็ก จำนวน ๑ เส้น	ถนน คสล.ที่ประชาชนสามารถสัญจรไป - มา ได้สะดวก	กองช่าง
๓๙	ปรับปรุงศาลาประชาคม (SML)	เพื่อปรับปรุงศาลาประชาคมภายในหมู่บ้าน	ตามแบบ อบต.เหล่ากลางกำหนด	-	-	-	-	๒๐,๐๐๐	ปรับปรุงศาลาประชาคมภายในหมู่บ้าน	ประชาชนมีสถานที่ในการใช้บริการ	กองช่าง
๔๐	ปรับปรุงซ่อมแซมสุขศาลา	เพื่อปรับปรุงซ่อมแซมสุขศาลา	ตามแบบ อบต.เหล่ากลางกำหนด	-	-	-	-	๒๐,๐๐๐	ปรับปรุงซ่อมแซมสุขศาลา	ประชาชนมีสถานที่ในการใช้บริการ	กองช่าง

หมู่ที่ ๔

ที่	โครงการ	วัตถุประสงค์	เป้าหมาย (ผลผลิตของ โครงการ)	งบประมาณ					ตัวชี้วัด(KPI)	ผลที่คาดว่าจะ ได้รับ	หน่วยงาน ที่ รับผิดชอบ
				๒๕๖๖	๒๕๖๗	๒๕๖๘	๒๕๖๙	๒๕๗๐			
๔๑	ขุดลอกคันคูส่งน้ำ จากนา นายสุมิตร กมลคร ถึง นานายคำพูล	เพื่อให้ประชาชนมีน้ำใช้ใ นการเกษตร	๑ จากนายนายสุมิตร -นานายคำพูล ๒. ยาว ๕๐๐ ม. กว้าง ๐.๖๐ เมตร กั้นกว้าง ๐.๕๐ ม. ลึก ๐.๖๐ ม.	-	๑๐๐,๐๐๐	-	-	-	ประชาชนมีน้ำใช้ใ นการเกษตรร้อยละ ๑๐๐ ได้ประโยชน์	ประชาชนมีน้ำใ นการเกษตร	กองช่าง
๔๒	ขุดลอกคันคูส่งน้ำจากนา นางบัวไล ชัยชาญล้ำ ถึง นานายสุพล นิตยโรจน์	เพื่อให้ประชาชนมีน้ำใช้ใ นการเกษตร	๑ จากนางบัวไล ชัยชาญล้ำ ถึง นา นายสุพล นิตยโรจน์ ๒. ยาว ๖๐๐ ม. กว้าง ๐.๖๐ เมตร กั้นกว้าง ๐.๕๐ ม. ลึก ๐.๖๐ ม.	-	๑๐๐,๐๐๐	-	-	-	ประชาชนมีน้ำใช้ใ นการเกษตรร้อยละ ๑๐๐ ได้ประโยชน์	ประชาชนมีน้ำใ นการเกษตร	กองช่าง

หมู่ที่ ๕

ที่	โครงการ	วัตถุประสงค์	เป้าหมาย (ผลผลิตของ โครงการ)	งบประมาณ					ตัวชี้วัด(KPI)	ผลที่คาดว่าจะ ได้รับ	หน่วยงาน ที่ รับผิดชอบ
				๒๕๖๖	๒๕๖๗	๒๕๖๘	๒๕๖๙	๒๕๗๐			
๔๓	โครงการปรับปรุงถนนลูกรังเพื่อ การเกษตร	เพื่อให้ประชาชนสะดวก ใน การเดินทางสัญจร	๑.ตามแบบ อบต.กำหนด	-	๑๐๐,๐๐๐	-	-	-	ถนนลูกรัง รอบหมู่บ้าน	ถนนลูกรังเพื่อการเกษตรที่ ประชาชนสามารถสัญจร ไป - มา ได้สะดวก	กองช่าง

หมู่ที่ ๖

ที่	โครงการ	วัตถุประสงค์	เป้าหมาย (ผลผลิตของ โครงการ)	งบประมาณ					ตัวชี้วัด(KPI)	ผลที่คาดว่าจะ ได้รับ	หน่วยงาน ที่ รับผิดชอบ
				๒๕๖๖	๒๕๖๗	๒๕๖๘	๒๕๖๙	๒๕๗๐			
๔๔	ปรับปรุงถนนลูกรังเส้นนาบาง จำปี ถึง นานายกอง	เพื่อให้ประชาชนสะดวก ในการเดินทางสัญจร	๑. ยาว ๔๕๐ เมตร	-	๑๐๐,๐๐๐	-	-	-	ประชาชนมีถนนลูกรัง จำนวน ๑ เส้น	ถนนลูกรังที่ประชาชน สามารถสัญจรไป - มา ได้สะดวก	กองช่าง
๔๕	ก่อสร้างถนนคอนกรีตเสริม เหล็กเส้นบ้านกระเดา ถึง วัด ป่า	เพื่อให้ประชาชนสะดวก ในการเดินทางสัญจร	๑.ขนาด กว้าง ๔ เมตร ยาว ๔๐๐ เมตร	-	๘๐๐,๐๐๐	-	-	-	ถนนคอนกรีตเสริม เหล็ก จำนวน ๑ เส้น	ถนน คสล.ที่ประชาชน สามารถสัญจรไป - มา ได้สะดวก	กองช่าง
๔๖	ก่อสร้างถนนคอนกรีตเสริม เหล็กข้างศาลาประชาคม	เพื่อให้ประชาชนสะดวก ในการเดินทางสัญจร	๑.ขนาดกว้าง ๔ เมตร ยาว ๑๒ เมตร	-	๓๐,๐๐๐	-	-	-	ถนนคอนกรีตเสริม เหล็ก จำนวน ๑ เส้น	ถนน คสล.ที่ประชาชน สามารถสัญจรไป - มา ได้สะดวก	กองช่าง
๔๗	ก่อสร้างถนนคอนกรีตเสริม เหล็กจากถนนนายปรัชยนต์ - คลองน้ำป่า	เพื่อให้ประชาชนสะดวก ในการเดินทางสัญจร	๑.ขนาดกว้าง ๔ เมตร ยาว ๕๐๐ เมตร	-	-	๑,๐๐๐,๐๐๐	-	-	ถนนคอนกรีตเสริม เหล็ก จำนวน ๑ เส้น	ถนน คสล.ที่ประชาชน สามารถสัญจรไป - มา ได้สะดวก	กองช่าง
๔๘	โครงการก่อสร้างถนนกระเดา บูรณะ จุดเริ่มต้น กม.๐+๐๐๐ จุดสิ้นสุด กม.๐+๒๗๐	เพื่อให้ประชาชนปลอดภัย ในการสัญจรไปมา	กว้าง ๔ เมตร ยาว ๒๗๐ เมตร ไหล่ทางกว้าง ๐.๕๐ ม.	๑,๐๐๐,๐๐๐	๑,๐๐๐,๐๐๐	๑,๐๐๐,๐๐๐	๑,๐๐๐,๐๐๐	๑,๐๐๐,๐๐๐	ถนนลาดยาง จำนวน ๑ เส้น	ถนน ลาดยาง ที่ประชาชนสามารถ สัญจรไป - มา ได้ สะดวก	กองช่าง

หมู่ที่ ๗

ที่	โครงการ	วัตถุประสงค์	เป้าหมาย (ผลผลิตของ โครงการ)	งบประมาณ					ตัวชี้วัด(KPI)	ผลที่คาดว่าจะ ได้รับ	หน่วยงาน ที่ รับผิดชอบ
				๒๕๖๖	๒๕๖๗	๒๕๖๘	๒๕๖๙	๒๕๗๐			
๔๙	ปรับปรุงถนนลูกรังเส้นนา นางสุพิม หนองเสนา ถึง นายแพทย์ พัสดร	เพื่อให้ประชาชนสะดวก ในการเดินทางสัญจร	๑. ยาว ๔๕๐ เมตร	-	๔๐,๐๐๐	-	-	-	ประชาชนมีถนนลูกรัง จำนวน ๑ เส้น	ถนนลูกรังที่ประชาชน สามารถสัญจรไป - มา ได้สะดวก	กองช่าง
๕๐	ปรับปรุงถนนลูกรังเส้นสวน นางถิณ วรโชติ ถึง ถนนไป บ้านโนนหัน	เพื่อให้ประชาชนสะดวก ในการเดินทางสัญจร	๑.ขนาด กว้าง ๔ เมตร ยาว ๔๐๐ เมตร	-	๒๐๐,๐๐๐	-	-	-	ประชาชนมีถนนลูกรัง จำนวน ๑ เส้น	ถนนลูกรังที่ประชาชน สามารถสัญจรไป - มา ได้สะดวก	กองช่าง
๕๑	ก่อสร้างถนนคอนกรีตเสริม เหล็กเส้นบ้านนางคำพลอย เชื่อมกา ถึง ถนนไปบ้านกระ เดา	เพื่อให้ประชาชนสะดวก ในการเดินทางสัญจร	๑.ขนาดกว้าง ๔ เมตร ยาว ๒๕๐ เมตร	-	๒๐๐,๐๐๐	-	-	-	ถนนคอนกรีตเสริม เหล็ก จำนวน ๑ เส้น	ถนนคอนกรีตเสริมเหล็ก ที่ประชาชนสามารถ สัญจรไป - มา ได้ สะดวก	กองช่าง
๕๒	โครงการก่อสร้างถนน หัวหนอง-หัวนาคำ จุดเริ่มต้น กม.๐+๐๐๐ จุดสิ้นสุด กม.๑+๖๐๐	เพื่อให้ประชาชนปลอดภัย ในการสัญจรไปมา	กว้าง ๕ เมตร ยาว ๑๖๐๐ เมตร ไหล่ทางกว้าง ๐.๕๐ ม.	๑,๐๐๐,๐๐๐	๑,๐๐๐,๐๐๐	๑,๐๐๐,๐๐๐	๑,๐๐๐,๐๐๐	๑,๐๐๐,๐๐๐	ถนนลาดยาง จำนวน ๑ เส้น	ถนน ลาดยาง ที่ประชาชนสามารถ สัญจรไป - มา ได้ สะดวก	กองช่าง
๕๓	โครงการก่อสร้างถนน ประชาสัมพันธ์ จุดเริ่มต้น กม.๐+๐๐๐ จุดสิ้นสุด กม.๑+๐๐๐	เพื่อให้ประชาชนปลอดภัย ในการสัญจรไปมา	กว้าง ๕ เมตร ยาว ๑๐๐๐เมตร ไหล่ทางกว้าง ๐.๕๐ ม.	๑,๐๐๐,๐๐๐	๑,๐๐๐,๐๐๐	๑,๐๐๐,๐๐๐	๑,๐๐๐,๐๐๐	๑,๐๐๐,๐๐๐	ถนนลาดยาง จำนวน ๑ เส้น	ถนน ลาดยาง ที่ประชาชนสามารถ สัญจรไป - มา ได้ สะดวก	กองช่าง

หมู่ที่ ๘

ที่	โครงการ	วัตถุประสงค์	เป้าหมาย (ผลผลิตของ โครงการ)	งบประมาณ					ตัวชี้วัด(KPI)	ผลที่คาดว่าจะ ได้รับ	หน่วยงาน ที่ รับผิดชอบ
				๒๕๖๖	๒๕๖๗	๒๕๖๘	๒๕๖๙	๒๕๗๐			
๕๓	โครงการปรับปรุงยกระดับผิวจราจร จากสี่แยกบ้านนายยุทธศิลป์ คำสมหมาย ถึง บ้านนายสมบูรณ์ กมลคร	เพื่อให้ประชาชนสะดวก ในการเดินทางสัญจร	๑ ตามแบบ อบต.กำหนด กว้าง ๔ เมตร ยาวประมาณ ๓๐๐ เมตร	-	๗๕๐,๐๐๐	-	-	-	ถนนคอนกรีตเสริมเหล็ก จำนวน ๑ เส้น	ถนนคอนกรีตเสริมเหล็กที่ประชาชนสามารถสัญจรไป - มา ได้สะดวก	กองช่าง
๕๔	โครงการปรับปรุงยกระดับผิวจราจร จากบ้านนางมณี เขียวฉาย ถึงสี่แยกบ้านหนองแปน	เพื่อให้ประชาชนสะดวก ในการเดินทางสัญจร	๑.ตามแบบ อบต.กำหนด	-	๑,๕๐๐,๐๐๐	-	-	-	ถนนคอนกรีตเสริมเหล็ก จำนวน ๑ เส้น	ถนน คสล.ที่ประชาชนสามารถสัญจรไป - มา ได้สะดวก	กองช่าง
๕๕	ปรับปรุงศาลาประชาคม หมู่บ้าน	เพื่อให้ประชาชนสะดวก ในการไปรับบริการในหมู่บ้าน	๑.หน้าวัดบวรนิเวศน์โนนทัน	-	๙๗๐,๐๐๐	-	-	-	ศาลาประชาคม หมู่บ้าน จำนวน ๑ หลัง	ประชาชนมีศาลาประชาคมใช้สะดวก	กองช่าง
๕๖	โครงการขุดลอกลำรางระบายน้ำพร้อมฝาบด จากแยกบ้านนายยุทธศิลป์ คำสมหมาย ถึงบ้านนางชัยพร กมลคร	เพื่อให้ประชาชน ระบายน้ำออกจากพื้นที่ไม่ให้น้ำท่วมขัง	๑ ตามแบบ อบต.กำหนด	-	๑๗๐,๐๐๐	-	-	-	ประชาชน ระบายน้ำออกจากพื้นที่ไม่ให้น้ำท่วมขัง	ประชาชน ระบายน้ำออกจากพื้นที่ไม่ให้น้ำท่วมขัง	กองช่าง
๕๗	โครงการก่อสร้างถนนคอนกรีตเสริมเหล็ก เส้นหลังคลองชลประทาน ๖ R จากบ้านนายสมบูรณ์ กมลคร ถึงสะพานข้ามคลองโนนสาวเอ้	เพื่อให้ประชาชนสะดวก ในการเดินทางสัญจร	๑.ตามแบบ อบต.กำหนด	-	๖,๐๐๐,๐๐๐	-	-	-	ถนนคอนกรีตเสริมเหล็ก จำนวน ๑ เส้น	ถนน คสล.ที่ประชาชนสามารถสัญจรไป - มา ได้สะดวก	กองช่าง
๕๘	โครงการก่อสร้างถนนคอนกรีตเสริมเหล็กจากถนนบ้านโนนทันหนองแปน ถึง คลอง ๖ R	เพื่อให้ประชาชนสะดวก ในการเดินทางสัญจร	๑.ตามแบบ อบต.กำหนด	-	๑,๒๐๐,๐๐๐	-	-	-	ถนนคอนกรีตเสริมเหล็ก จำนวน ๑ เส้น	ถนน คสล.ที่ประชาชนสามารถสัญจรไป - มา ได้สะดวก	กองช่าง
๕๙	โครงการปรับปรุงถนนลูกรังจากนายนายอภิชาติ โพธิ์ชัย ถึงนางสุภี อิ่มประเสริฐ	เพื่อให้ประชาชนสะดวก ในการเดินทางสัญจร	๑.ตามแบบ อบต.กำหนด กว้าง ๓ ม. ยาวประมาณ ๗๐ ม	-	-	๑๒,๐๐๐	-	-	ถนนลูกรัง จำนวน ๑ เส้น	ถนน ลูกรัง.ที่ประชาชนสามารถสัญจรไป - มา ได้สะดวก	กองช่าง
๖๐	โครงการปรับปรุงถนนลูกรัง จานายนายสมบูรณ์ กมลคร ถึงนางวรรณิ์ ประทุมชัย	เพื่อให้ประชาชนสะดวก ในการเดินทางสัญจร	๑.ตามแบบ อบต.กำหนด กว้าง ๔ ม. ยาวประมาณ ๒๐๐ ม.	-	-	๓๕๐,๐๐๐	-	-	ถนนลูกรัง จำนวน ๑ เส้น	ถนน ลูกรัง.ที่ประชาชนสามารถสัญจรไป - มา ได้สะดวก	กองช่าง

ที่	โครงการ	วัตถุประสงค์	เป้าหมาย (ผลผลิตของ โครงการ)	งบประมาณ					ตัวชี้วัด(KPI)	ผลที่คาดว่าจะ ได้รับ	หน่วยงาน ที่ รับผิดชอบ
				๒๕๖๖	๒๕๖๗	๒๕๖๘	๒๕๖๙	๒๕๗๐			
๖๑	โครงการก่อสร้างถนนคอนกรีตเสริมเหล็กจากแยกพ่อไทร นิระพันธ์ ถึง บ้านนายสมพลอย พละสาร	เพื่อให้ประชาชนสะดวกในการเดินทางสัญจร	จากแยกพ่อไทร นิระพันธ์ ถึง นายสมพลอย พละสาร กว้าง ๓ ม. ยาวประมาณ ๕๐ ม.	-	-	๑๓๕,๑๒๐	-	-	ถนนคอนกรีตเสริมเหล็ก จำนวน ๑ เส้น	ถนน คสล.ที่ประชาชนสามารถสัญจรไป - มาได้สะดวก	กองช่าง
๖๒	โครงการก่อสร้างถนนดินจากสวนนางพุด ศรีแดน ถึง สวนนายอุดม นาสมพงษ์	เพื่อให้ประชาชนสะดวกในการเดินทางสัญจร	๑.จากนางพุด ศรีแดน ถึง นายอุดม นาสมพงษ์ กว้าง ๔ ม. ยาวประมาณ ๕๐๐ ม.	-	-	๕๐,๐๐๐	-	-	ถนนดินจำนวน ๑ เส้น	ถนนดินที่ประชาชนสามารถสัญจรไป - มาได้สะดวก	กองช่าง
๖๓	โครงการก่อสร้างถนนดินจากสวนนายประสิทธิ์ แก้วทะชาติ ถึงสวนนายสมดี วิชาชัย	เพื่อให้ประชาชนสะดวกในการเดินทางสัญจร	๑.จากนายประสิทธิ์ แก้วทะชาติ ถึง นายสมดี วิชาชัย กว้าง ๔ ม. ยาวประมาณ ๗๐๐ ม.	-	-	๔๐,๐๐๐	-	-	ถนนดินจำนวน ๑ เส้น	ถนนดินที่ประชาชนสามารถสัญจรไป - มาได้สะดวก	กองช่าง
๖๔	โครงการก่อสร้างถนนดินจากสวนนายสมดี วิชาชัย ถึง ถนนทางหลวงชนบทหมายเลข กส.๔๐๒๓	เพื่อให้ประชาชน ระบายน้ำออกจากพื้นที่ไม่ให้น้ำท่วมขัง	๑.จาก นายสมดี วิชาชัย ถึง ถนนทางหลวงชนบทหมายเลข กส.๔๐๒๓ กว้าง ๔ ม. ยาวประมาณ ๑๐๐๐ ม.	-	-	๑๐๐,๐๐๐	-	-	ถนนดินจำนวน ๑ เส้น	ถนนดินที่ประชาชนสามารถสัญจรไป - มาได้สะดวก	กองช่าง
๖๕	โครงการก่อสร้างถนนดินจากสวนนายทองไสย กุดแกลง ถึง ถนนทางหลวงชนบทหมายเลข กส.๔๐๒๓	เพื่อให้ประชาชนสะดวกในการเดินทางสัญจร	๑.จากนายทองไสย กุดแกลง ถึง ถนนทางหลวงชนบทหมายเลข กส.๔๐๒๓ กว้าง ๔ ม. ยาวประมาณ ๗๐๐ ม.	-	-	๗๐,๐๐๐	-	-	ถนนดินจำนวน ๑ เส้น	ถนนดินที่ประชาชนสามารถสัญจรไป - มาได้สะดวก	กองช่าง
๖๖	โครงการก่อสร้างถนนคอนกรีตเสริมเหล็กจากบ้านนายบุญมา นาสำแดง ถึง บ้านนายฮวด แก้วคำล่อง	เพื่อให้ประชาชนสะดวกในการเดินทางสัญจร	๑.ขนาดกว้าง ๔ เมตร ยาวประมาณ ๔๐ เมตร หนา ๐.๑๐ ม.	-	-	๑๘๐,๐๐๐	-	-	ถนนคอนกรีตเสริมเหล็ก จำนวน ๑ เส้น	ถนน คสล.ที่ประชาชนสามารถสัญจรไป - มาได้สะดวก	กองช่าง
๖๗	โครงการปรับปรุงถนนลูกรังเพื่อการเกษตรจากแยกคลอง ๖R-๔L ถึงคลองน้ำป่า	เพื่อให้ประชาชนสะดวกในการเดินทางสัญจร	๑.จากแยกคลอง ๖R-๔L ถึงคลองน้ำป่า กว้าง ๔ ม. ยาวประมาณ ๑,๕๐๐ ม.	-	-	๑๗๕,๐๐๐	-	-	ถนนลูกรังเพื่อการเกษตร จำนวน ๑ เส้น	ถนนลูกรังใช้ในการขนสินค้าทางการเกษตร สัญจรไป - มา ได้สะดวก	กองช่าง

ที่	โครงการ	วัตถุประสงค์	เป้าหมาย (ผลผลิตของ โครงการ)	งบประมาณ					ตัวชี้วัด(KPI)	ผลที่คาดว่าจะ ได้รับ	หน่วยงาน ที่ รับผิดชอบ
				๒๕๖๖	๒๕๖๗	๒๕๖๘	๒๕๖๙	๒๕๗๐			
๖๘	โครงการก่อสร้างถนนดินจากบ้านนายฮวด แก้วคำกลอง ถึง สวนนางปราณี กุดแดง	เพื่อให้ประชาชนสะดวกในการเดินทางสัญจร	๑.จากบ้านนายฮวด แก้วคำกลอง ถึง นางปราณี กุดแดง กว้าง ๔ ม. ยาวประมาณ ๕๐ ม.	-	-	๑๒,๐๐๐	-	-	ถนนดินจำนวน ๑ เส้น	ถนนดินที่ประชาชนสามารถสัญจรไป - มา ได้สะดวก	กองช่าง
๖๙	โครงการติดตั้งระบบกล้องวงจรปิดไร้สายผ่านอินเทอร์เน็ต (CCTV) ที่ทำการองค์การบริหารส่วนตำบลเหล่ากลาง	เพื่อให้ประชาชนปลอดภัยในการสัญจรไปมา	ติดตั้งกล้อง CCTV ไร้สายผ่านอินเทอร์เน็ต จำนวน ๒ ชุด	-	๑,๐๐๐,๐๐๐	-	-	-	ได้รับความปลอดภัยในชีวิตและทรัพย์สิน	ได้รับความปลอดภัยในชีวิตและทรัพย์สิน	กองช่าง
๗๐	โครงการก่อสร้างถนนอเนกมัย จุดเริ่มต้น กม.๐+๐๐๐ จุดสิ้นสุด กม.๐+๖๗๕	เพื่อให้ประชาชนปลอดภัยในการสัญจรไปมา	กว้าง ๕ เมตร ยาว ๖๗๕ เมตร ไหล่ทางกว้าง ๐.๕๐ ม.	๑,๐๐๐,๐๐๐	๑,๐๐๐,๐๐๐	๑,๐๐๐,๐๐๐	๑,๐๐๐,๐๐๐	๑,๐๐๐,๐๐๐	ถนนลาดยางจำนวน ๑ เส้น	ถนน ลาดยางที่ประชาชนสามารถสัญจรไป - มา ได้สะดวก	กองช่าง
๗๑	โครงการก่อสร้างถนนโนนหันสันจร จุดเริ่มต้น กม.๐+๐๐๐ จุดสิ้นสุด กม.๐+๒๗๐	เพื่อให้ประชาชนปลอดภัยในการสัญจรไปมา	กว้าง ๔ เมตร ยาว ๒๗๐ เมตร ไหล่ทางกว้าง ๐.๕๐ ม.	๑,๐๐๐,๐๐๐	๑,๐๐๐,๐๐๐	๑,๐๐๐,๐๐๐	๑,๐๐๐,๐๐๐	๑,๐๐๐,๐๐๐	ถนนลาดยางจำนวน ๑ เส้น	ถนน ลาดยางที่ประชาชนสามารถสัญจรไป - มา ได้สะดวก	กองช่าง

ที่	โครงการ	วัตถุประสงค์	เป้าหมาย (ผลผลิตของ โครงการ)	งบประมาณ					ตัวชี้วัด(KPI)	ผลที่คาดว่าจะ ได้รับ	หน่วยงาน ที่ รับผิดชอบ
				๒๕๖๖	๒๕๖๗	๒๕๖๘	๒๕๖๙	๒๕๗๐			
๗๑	โครงการก่อสร้างถนนคอนกรีตเสริมเหล็ก สายจากคลองชลประทาน สาย ๗R-RMC - คุยหนองคล้า หมู่ที่ ๑	เพื่อให้ประชาชนสะดวกในการเดินทางสัญจร	พื้นที่ผิวจราจรกว้าง ๔.๐๐ เมตร ยาว ๒๐๐.๐๐ เมตร หนา ๐.๑๕ เมตร หรือมีพื้นที่ดำเนินการไม่น้อยกว่า ๘๐๐.๐๐ ตารางเมตร	๕๐๐,๐๐๐	๕๐๐,๐๐๐	๕๐๐,๐๐๐	๕๐๐,๐๐๐	๕๐๐,๐๐๐	ถนนคอนกรีตเสริมเหล็ก จำนวน ๑ เส้น	ถนน คสล.ที่ประชาชนสามารถสัญจรไป - มาได้สะดวก	กองช่าง
๗๒	โครงการก่อสร้างถนนคอนกรีตเสริมเหล็ก สายทางจากคลองชลประทาน สาย ๗R-RMC - คลองน้ำทั้ง D ๒๓ (หนองปลาตอง) บ้านตุม หมู่ที่ ๑ ตำบลเหล่ากลาง อำเภอลำดวน จังหวัดกาฬสินธุ์	เพื่อให้ประชาชนสะดวกในการเดินทางสัญจร	พื้นที่ผิวจราจรกว้าง ๔.๐๐ เมตร ยาว ๒๐๐.๐๐ เมตร หนา ๐.๑๕ เมตร หรือมีพื้นที่ดำเนินการไม่น้อยกว่า ๘๐๐.๐๐ ตารางเมตร	๕๐๐,๐๐๐	๕๐๐,๐๐๐	๕๐๐,๐๐๐	๕๐๐,๐๐๐	๕๐๐,๐๐๐	ถนนคอนกรีตเสริมเหล็ก จำนวน ๑ เส้น	ถนน คสล.ที่ประชาชนสามารถสัญจรไป - มาได้สะดวก	กองช่าง
๗๓	โครงการก่อสร้างถนนคอนกรีตเสริมเหล็ก สายทางข้างโรงเรียนเหล่ากลางวิทยาคมไปบ้านหัวหนอง หมู่ที่ ๗	เพื่อให้ประชาชนสะดวกในการเดินทางสัญจร	พื้นที่ผิวจราจรกว้าง ๕.๐๐ เมตร ยาว ๑๕๒.๐๐ เมตร หนา ๐.๑๕ เมตร หรือมีพื้นที่ดำเนินการไม่น้อยกว่า ๗๖๐.๐๐ ตารางเมตร	๕๐๐,๐๐๐	๕๐๐,๐๐๐	๕๐๐,๐๐๐	๕๐๐,๐๐๐	๕๐๐,๐๐๐	ถนนคอนกรีตเสริมเหล็ก จำนวน ๑ เส้น	ถนน คสล.ที่ประชาชนสามารถสัญจรไป - มาได้สะดวก	กองช่าง
๗๔	โครงการก่อสร้างถนนคอนกรีตเสริมเหล็ก สายทางหนองน้ำออกบ่อถึงคลองส่งน้ำชลประทานกุดหล่ม บ้านคุยโพธิ์ หมู่ที่ ๓	เพื่อให้ประชาชนสะดวกในการเดินทางสัญจร	พื้นที่ผิวจราจรกว้าง ๔.๐๐ เมตร ยาว ๒๐๐.๐๐ เมตร หนา ๐.๑๕ เมตร หรือมีพื้นที่ดำเนินการไม่น้อยกว่า ๘๐๐.๐๐ ตารางเมตร	๕๐๐,๐๐๐	๕๐๐,๐๐๐	๕๐๐,๐๐๐	๕๐๐,๐๐๐	๕๐๐,๐๐๐	ถนนคอนกรีตเสริมเหล็ก จำนวน ๑ เส้น	ถนน คสล.ที่ประชาชนสามารถสัญจรไป - มาได้สะดวก	กองช่าง

ที่	โครงการ	วัตถุประสงค์	เป้าหมาย (ผลผลิตของ	งบประมาณ					ตัวชี้วัด(KPI)	ผลที่คาดว่าจะ ได้รับ	หน่วยงาน ที่
				๒๕๖๖	๒๕๖๗	๒๕๖๘	๒๕๖๙	๒๕๗๐			

๗๙	โครงการก่อสร้างถนนคอนกรีตเสริมเหล็ก สายทางจากสามแยกโรงเรียนแพร กมลครไปสามแยกบ้านตุม หมู่ที่ ๒	เพื่อให้ประชาชนสะดวกในการเดินทางสัญจร	พื้นที่ผิวจราจรกว้าง ๔.๐๐ เมตร ยาว ๑๔๒.๐๐ เมตร หนา ๐.๑๕ เมตร หรือมีพื้นที่ดำเนินการไม่น้อยกว่า ๕๖๘.๐๐ ตารางเมตร	๕๐๐,๐๐๐	๕๐๐,๐๐๐	๕๐๐,๐๐๐	๕๐๐,๐๐๐	๕๐๐,๐๐๐	ถนนคอนกรีตเสริมเหล็ก จำนวน ๑ เส้น	ถนน คสล.ที่ประชาชนสามารถสัญจรไป - มาได้สะดวก	กองช่าง
๘๐	โครงการก่อสร้างถนนคอนกรีตเสริมเหล็ก สายทางบ้านหัวหนอง หมู่ที่ ๗ ไปบ้านหัวนาคำ หมู่ที่ ๔	เพื่อให้ประชาชนสะดวกในการเดินทางสัญจร	พื้นที่ผิวจราจรกว้าง ๔.๐๐ เมตร ยาว ๑๑๒.๐๐ เมตร หนา ๐.๑๕ เมตร หรือมีพื้นที่ดำเนินการไม่น้อยกว่า ๔๔๘.๐๐ ตารางเมตร	๕๐๐,๐๐๐	๕๐๐,๐๐๐	๕๐๐,๐๐๐	๕๐๐,๐๐๐	๕๐๐,๐๐๐	ถนนคอนกรีตเสริมเหล็ก จำนวน ๑ เส้น	ถนน คสล.ที่ประชาชนสามารถสัญจรไป - มาได้สะดวก	กองช่าง
๘๑	โครงการก่อสร้างถนนคอนกรีตเสริมเหล็ก สายทางบ้านกระเดา หมู่ที่ ๖ ไปที่นาหมอจ้อย (ช่วงที่ ๑)	เพื่อให้ประชาชนสะดวกในการเดินทางสัญจร	พื้นที่ผิวจราจรกว้าง ๔.๐๐ เมตร ยาว ๑๔๒.๐๐ เมตร หนา ๐.๑๕ เมตร หรือมีพื้นที่ดำเนินการไม่น้อยกว่า ๕๖๘.๐๐ ตารางเมตร	๕๐๐,๐๐๐	๕๐๐,๐๐๐	๕๐๐,๐๐๐	๕๐๐,๐๐๐	๕๐๐,๐๐๐	ถนนคอนกรีตเสริมเหล็ก จำนวน ๑ เส้น	ถนน คสล.ที่ประชาชนสามารถสัญจรไป - มาได้สะดวก	กองช่าง
๘๒	โครงการก่อสร้างถนนคอนกรีตเสริมเหล็ก สายทางจากแยกถนน กส.๔๐๒๓ ไปหลักเจ้าปู่กลางบ้าน หมู่ที่ ๒	เพื่อให้ประชาชนสะดวกในการเดินทางสัญจร	พื้นที่ผิวจราจรกว้าง ๔.๐๐ เมตร ยาว ๒๒๐.๐๐ เมตร หนา ๐.๑๒ เมตร หรือมีพื้นที่ดำเนินการไม่น้อยกว่า ๘๘๐.๐๐ ตารางเมตร	๕๐๐,๐๐๐	๕๐๐,๐๐๐	๕๐๐,๐๐๐	๕๐๐,๐๐๐	๕๐๐,๐๐๐	ถนนคอนกรีตเสริมเหล็ก จำนวน ๑ เส้น	ถนน คสล.ที่ประชาชนสามารถสัญจรไป - มาได้สะดวก	กองช่าง

ที่	โครงการ	วัตถุประสงค์	เป้าหมาย (ผลผลิตของโครงการ)	งบประมาณ					ตัวชี้วัด(KPI)	ผลที่คาดว่าจะได้รับ	หน่วยงานที่รับผิดชอบ
				๒๕๖๖	๒๕๖๗	๒๕๖๘	๒๕๖๙	๒๕๗๐			
๘๓	โครงการก่อสร้างถนนคอนกรีต	เพื่อให้ประชาชนสะดวก	พื้นที่ผิวจราจรกว้าง ๕.๐๐	๕๐๐,๐๐๐	๕๐๐,๐๐๐	๕๐๐,๐๐๐	๕๐๐,๐๐๐	๕๐๐,๐๐๐	ถนนคอนกรีตเสริม	ถนน คสล.ที่ประชาชน	กองช่าง

	เสริมเหล็ก สายทางจากสามแยกบ้านหัวหนอง หมู่ที่ ๗ ไปบ้านคูโพธิ์ หมู่ที่ ๓	ในการเดินทางสัญจร	เมตร ยาว ๑๔๐.๐๐ เมตร หน้า ๐.๑๕ เมตร หรือมีพื้นที่ดำเนินการไม่น้อยกว่า ๗๐๐.๐๐ ตารางเมตร บ้านหัวหนอง หมู่ที่ ๗							เหล็ก จำนวน ๑ เส้น	สามารถสัญจรไป - มา ได้สะดวก	
๘๔	โครงการก่อสร้างถนนคอนกรีตเสริมเหล็ก สายทางจากแยกถนน กส.๔๐๒๓ ไป รร.ดอนแคน ต.ฮ่องชัยพัฒนา	เพื่อให้ประชาชนสะดวกในการเดินทางสัญจร	พื้นที่ผิวจราจรกว้าง ๕.๐๐ เมตร ยาว ๑๘๐.๐๐ เมตร หน้า ๐.๑๒ เมตร หรือมีพื้นที่ดำเนินการไม่น้อยกว่า ๙๐๐.๐๐ ตารางเมตร บ้านหัวโนนเปลือย หมู่ที่ ๕	๕๐๐,๐๐๐	๕๐๐,๐๐๐	๕๐๐,๐๐๐	๕๐๐,๐๐๐	๕๐๐,๐๐๐	๕๐๐,๐๐๐	ถนนคอนกรีตเสริมเหล็ก จำนวน ๑ เส้น	ถนน คสล.ที่ประชาชนสามารถสัญจรไป - มา ได้สะดวก	กองช่าง
๘๕	โครงการก่อสร้างถนนคอนกรีตเสริมเหล็ก สายทางรอบหมู่บ้าน(ฝั่งตะวันออก)	เพื่อให้ประชาชนสะดวกในการเดินทางสัญจร	พื้นที่ผิวจราจรกว้าง ๔.๐๐ เมตร ยาว ๑๔๒.๐๐ เมตร หน้า ๐.๑๕ เมตร หรือมีพื้นที่ดำเนินการไม่น้อยกว่า ๕๖๘.๐๐ ตารางเมตร บ้านหัวโนนเปลือย หมู่ที่ ๕	๕๐๐,๐๐๐	๕๐๐,๐๐๐	๕๐๐,๐๐๐	๕๐๐,๐๐๐	๕๐๐,๐๐๐	๕๐๐,๐๐๐	ถนนคอนกรีตเสริมเหล็ก จำนวน ๑ เส้น	ถนน คสล.ที่ประชาชนสามารถสัญจรไป - มา ได้สะดวก	กองช่าง
๘๖	โครงการก่อสร้างถนนคอนกรีตเสริมเหล็ก สายทางบ้านกระเดาไปแยกบ้านดอนแคน (ร้านขายโรงศพ)	เพื่อให้ประชาชนสะดวกในการเดินทางสัญจร	พื้นที่ผิวจราจรกว้าง ๔.๐๐ เมตร ยาว ๑๔๒.๐๐ เมตร หน้า ๐.๑๕ เมตร หรือมีพื้นที่ดำเนินการไม่น้อยกว่า ๕๖๘.๐๐ ตารางเมตร บ้านกระเดา หมู่ที่ ๖	๕๐๐,๐๐๐	๕๐๐,๐๐๐	๕๐๐,๐๐๐	๕๐๐,๐๐๐	๕๐๐,๐๐๐	๕๐๐,๐๐๐	ถนนคอนกรีตเสริมเหล็ก จำนวน ๑ เส้น	ถนน คสล.ที่ประชาชนสามารถสัญจรไป - มา ได้สะดวก	กองช่าง

ที่	โครงการ	วัตถุประสงค์	เป้าหมาย (ผลผลิตของโครงการ)	งบประมาณ					ตัวชี้วัด(KPI)	ผลที่คาดว่าจะได้รับ	หน่วยงานที่รับผิดชอบ
				๒๕๖๖	๒๕๖๗	๒๕๖๘	๒๕๖๙	๒๕๗๐			
๘๗	โครงการก่อสร้างถนนคอนกรีตเสริมเหล็ก สายทางเลียบบคลองส่งน้ำ(บึงพิถี)ไปสะพาน ค.ส.ล.	เพื่อให้ประชาชนสะดวกในการเดินทางสัญจร	พื้นที่ผิวจราจรกว้าง ๕.๐๐ เมตร ยาว ๑๕๒.๐๐ เมตร หน้า ๐.๑๕ เมตร หรือมีพื้นที่ดำเนินการไม่น้อยกว่า	๕๐๐,๐๐๐	๕๐๐,๐๐๐	๕๐๐,๐๐๐	๕๐๐,๐๐๐	๕๐๐,๐๐๐	ถนนคอนกรีตเสริมเหล็ก จำนวน ๑ เส้น	ถนน คสล.ที่ประชาชนสามารถสัญจรไป - มา ได้สะดวก	กองช่าง

			๗๖๐.๐๐ตารางเมตร บ้านตุม หมู่ที่ ๒								
๘๘	โครงการก่อสร้างถนนคอนกรีตเสริมเหล็ก สายทางเลียบบคลองส่งน้ำ(บึงพื้)ไปตำบลธัญญา	เพื่อให้ประชาชนสะดวกในการเดินทางสัญจร	พื้นที่ผิวจราจรกว้าง ๔.๐๐ เมตร ยาว ๒๐๐.๐๐ เมตร หนา ๐.๑๕ เมตร หรือมีพื้นที่ดำเนินการไม่น้อยกว่า ๘๐๐.๐๐ตารางเมตร บ้านตุม หมู่ที่ ๒	๕๐๐,๐๐๐	๕๐๐,๐๐๐	๕๐๐,๐๐๐	๕๐๐,๐๐๐	๕๐๐,๐๐๐	ถนนคอนกรีตเสริมเหล็ก จำนวน ๑ เส้น	ถนน คสล.ที่ประชาชนสามารถสัญจรไป - มา ได้สะดวก	กองช่าง
๘๙	โครงการก่อสร้างถนนคอนกรีตเสริมเหล็ก สายทางเลียบบคลองส่งน้ำ สาย ๓R+๖R - ถนนคสล.ไปตำบลหนองแปน	เพื่อให้ประชาชนสะดวกในการเดินทางสัญจร	พื้นที่ผิวจราจรกว้าง ๕.๐๐ เมตร ยาว ๑๔๐.๐๐ เมตร หนา ๐.๑๕ เมตร หรือมีพื้นที่ดำเนินการไม่น้อยกว่า ๗๐๐.๐๐ตารางเมตร บ้านโนนหัน หมู่ที่ ๘	๕๐๐,๐๐๐	๕๐๐,๐๐๐	๕๐๐,๐๐๐	๕๐๐,๐๐๐	๕๐๐,๐๐๐	ถนนคอนกรีตเสริมเหล็ก จำนวน ๑ เส้น	ถนน คสล.ที่ประชาชนสามารถสัญจรไป - มา ได้สะดวก	กองช่าง
๙๐	โครงการก่อสร้างถนนคอนกรีตเสริมเหล็ก สายทางภายใน อบต.เหล่ากลาง ไปศูนย์พัฒนาคุณภาพฯ	เพื่อให้ประชาชนสะดวกในการเดินทางสัญจร	พื้นที่ผิวจราจรกว้าง ๔.๐๐ เมตร ยาว ๒๐๐.๐๐ เมตร หนา ๐.๑๕ เมตร หรือมีพื้นที่ดำเนินการไม่น้อยกว่า ๘๐๐.๐๐ตารางเมตร บ้านโนนหัน หมู่ที่ ๘	๕๐๐,๐๐๐	๕๐๐,๐๐๐	๕๐๐,๐๐๐	๕๐๐,๐๐๐	๕๐๐,๐๐๐	ถนนคอนกรีตเสริมเหล็ก จำนวน ๑ เส้น	ถนน คสล.ที่ประชาชนสามารถสัญจรไป - มา ได้สะดวก	กองช่าง
๙๑	โครงการก่อสร้างถนนคอนกรีตเสริมเหล็ก สายทางถนนคุดหนองคล้า	เพื่อให้ประชาชนสะดวกในการเดินทางสัญจร	พื้นที่ผิวจราจรกว้าง ๔.๐๐ เมตร ยาว ๒๐๐.๐๐ เมตร หนา ๐.๑๕ เมตร หรือมีพื้นที่ดำเนินการไม่น้อยกว่า ๘๐๐.๐๐ตารางเมตร บ้านตุม หมู่ที่ ๑	๕๐๐,๐๐๐	๕๐๐,๐๐๐	๕๐๐,๐๐๐	๕๐๐,๐๐๐	๕๐๐,๐๐๐	ถนนคอนกรีตเสริมเหล็ก จำนวน ๑ เส้น	ถนน คสล.ที่ประชาชนสามารถสัญจรไป - มา ได้สะดวก	กองช่าง

ที่	โครงการ	วัตถุประสงค์	เป้าหมาย (ผลผลิตของโครงการ)	งบประมาณ					ตัวชี้วัด(KPI)	ผลที่คาดว่าจะได้รับ	หน่วยงานที่รับผิดชอบ
				๒๕๖๖	๒๕๖๗	๒๕๖๘	๒๕๖๙	๒๕๗๐			
๙๒	โครงการก่อสร้างถนนคอนกรีตเสริมเหล็ก สายทางเลียบบคลองชลประทาน สาย ๗R-RMC บ้านตุมหมู่ที่ ๑	เพื่อให้ประชาชนสะดวกในการเดินทางสัญจร	พื้นที่ผิวจราจรกว้าง ๔.๐๐ เมตร ยาว ๒๐๐.๐๐ เมตร หนา ๐.๑๕ เมตร หรือมีพื้นที่ดำเนินการไม่น้อยกว่า	๕๐๐,๐๐๐	๕๐๐,๐๐๐	๕๐๐,๐๐๐	๕๐๐,๐๐๐	๕๐๐,๐๐๐	ถนนคอนกรีตเสริมเหล็ก จำนวน ๑ เส้น	ถนน คสล.ที่ประชาชนสามารถสัญจรไป - มา ได้สะดวก	กองช่าง

			๘๐๐.๐๐ตารางเมตร บ้านตุม หมู่ที่ ๑								
๙๓	โครงการก่อสร้างถนน คอนกรีตเสริมเหล็ก สายทาง บ้านกระเดา หมู่ที่ ๖ ไปวัด ป่าสะเดาหวาน	เพื่อให้ประชาชนสะดวก ในการเดินทางสัญจร	พื้นที่ผิวจราจรกว้าง ๔.๐๐ เมตร ยาว ๑๔๒.๐๐ เมตร หนา ๐.๑๕ เมตร หรือมี พื้นที่ดำเนินการไม่น้อยกว่า ๕๖๘.๐๐ตารางเมตร บ้านตุม หมู่ที่ ๒	๕๐๐,๐๐๐	๕๐๐,๐๐๐	๕๐๐,๐๐๐	๕๐๐,๐๐๐	๕๐๐,๐๐๐	ถนนคอนกรีตเสริม เหล็ก จำนวน ๑ เส้น	ถนน คสล.ที่ ประชาชนสามารถ สัญจรไป - มา ได้ สะดวก	กองช่าง
๙๔	โครงการเสริมผิวจราจรลาด ยาง Asphaltic Concrete กส.ถ.๑๔๙-๐๗๗ สายทาง ถนนโนนทันสัญจร หมู่ที่ ๘	เพื่อให้ประชาชนสะดวก ในการเดินทางสัญจรไป มาได้สะดวก	พื้นที่ผิวจราจรกว้าง ๕.๐๐ เมตร ยาว ๑๗๑ เมตร หนา ๕ ซม. บ้านโนนทัน หมู่ที่ ๘	๕,๐๐๐,๐๐๐	๕,๐๐๐,๐๐๐	๕,๐๐๐,๐๐๐	๕,๐๐๐,๐๐๐	๕,๐๐๐,๐๐๐	ถนนคอนกรีตเสริม เหล็ก จำนวน ๑ เส้น	ถนน คสล.ที่ ประชาชนสามารถ สัญจรไป - มา ได้ สะดวก	กองช่าง
๙๕	โครงการก่อสร้างถนน คอนกรีตเสริมเหล็ก(ช่วงที่ ๑) สายทางแยกถนน กส.๔๐๒๓ (สถานีบริการน้ำมัน)ไปสุด ระยะโรงเรียนดอนแคนโนน เปลือยวิทยา หมู่ที่ ๕	เพื่อให้ประชาชนสะดวก ในการเดินทางสัญจรไป มาได้สะดวก	พื้นที่ผิวจราจรกว้าง ๕.๐๐ เมตร ยาว ๓๔๐ เมตร หนา ๐.๑๕ ม.หรือพื้นที่ ถนน คสล.ไม่น้อยกว่า ๑,๗๐๐ ตร.ม. ไหล่ทาง เฉลี่ยข้างละ ๐.๕๐ ม.	-	๒,๐๐๐,๐๐๐	๒,๐๐๐,๐๐๐	๒,๐๐๐,๐๐๐	๒,๐๐๐,๐๐๐	ถนนคอนกรีตเสริม เหล็ก จำนวน ๑ เส้น	ถนน คสล.ที่ ประชาชนสามารถ สัญจรไป - มา ได้ สะดวก	กองช่าง
รวม				๒๘,๕๐๐,๐๐๐ (๓๖)	๔๙,๐๕๗,๕๘๐ (๗๖)	๓๔,๘๗๖,๑๒๐ (๕๓)	๓๔,๐๕๐,๐๐๐ (๓๙)	๓๑,๙๖๐,๐๐๐ (๔๑)			

แผนพัฒนาท้องถิ่น (พ.ศ.๒๕๖๖-๒๕๗๐) เพิ่มเติมฉบับที่ ๑

๕๑

องค์การบริหารส่วนตำบลเหล่ากลาง

ก.ยุทธศาสตร์จังหวัดที่ ๑ ยุทธศาสตร์ด้านการพัฒนาคน สังคม เศรษฐกิจ และสิ่งแวดล้อม

ข.ยุทธศาสตร์การพัฒนาขององค์กรปกครองส่วนท้องถิ่นในเขตจังหวัด ๖.ยุทธศาสตร์ด้านโครงสร้างพื้นฐาน

๑.ยุทธศาสตร์ที่ ๑. ยุทธศาสตร์การพัฒนาด้านโครงสร้างพื้นฐาน

๑.๓ แผนงานการพาณิชย์

หมู่ที่ ๑

ที่	โครงการ	วัตถุประสงค์	เป้าหมาย (ผลผลิตของโครงการ)	งบประมาณ					ตัวชี้วัด(KPI)	ผลที่คาดว่าจะได้รับ	หน่วยงานที่รับผิดชอบ
				๒๕๖๖	๒๕๖๗	๒๕๖๘	๒๕๖๙	๒๕๗๐			
๑	ก่อสร้างประปาผิวดินระบบป้องกันขนาดใหญ่ หมู่ที่ ๑	เพื่อให้ประชาชนมีน้ำใช้อุปโภค บริโภค	ตามแบบ อบต.กำหนด	-	๕,๒๐๐,๐๐๐	-	-	-	ประชาชนมีน้ำใช้อุปโภค บริโภคร้อยละ ๑๐๐ ได้ประโยชน์	ประชาชนมีน้ำใช้อุปโภค บริโภค	กองช่าง
๒	ก่อสร้างและติดตั้งถังเก็บน้ำ ด้วยระบบสูบน้ำพลังงานแสงอาทิตย์ ขนาด ๕๐๐- ๑,๐๐๐ ลิบ.ม.	เพื่อให้ประชาชนมีน้ำใช้อุปโภค บริโภค	ตามแบบ อบต.กำหนด	-	๙,๙๐๐,๐๐๐	-	-	-	ประชาชนมีน้ำใช้อุปโภค บริโภคร้อยละ ๑๐๐ ได้ประโยชน์	ประชาชนมีน้ำใช้อุปโภค บริโภค	กองช่าง

หมู่ที่ ๒

ที่	โครงการ	วัตถุประสงค์	เป้าหมาย (ผลผลิตของโครงการ)	งบประมาณ					ตัวชี้วัด(KPI)	ผลที่คาดว่าจะได้รับ	หน่วยงานที่รับผิดชอบ
				๒๕๖๖	๒๕๖๗	๒๕๖๘	๒๕๖๙	๒๕๗๐			
๒	ซ่อมแซมท่อถังประปา หมู่ที่ ๒ สนามโรงเรียนเก่า และท่อถัง อบต.	เพื่อให้ประชาชนมีน้ำใช้อุปโภค บริโภค	ตามแบบ อบต.กำหนด	-	๑๐๐,๐๐๐	-	-	-	ประชาชนมีน้ำใช้อุปโภค บริโภคร้อยละ ๑๐๐ ได้ประโยชน์	ประชาชนมีน้ำใช้อุปโภค บริโภค	กองช่าง

๕๒

หมู่ที่ ๓

ที่	โครงการ	วัตถุประสงค์	เป้าหมาย (ผลผลิตของโครงการ)	งบประมาณ					ตัวชี้วัด(KPI)	ผลที่คาดว่าจะได้รับ	หน่วยงานที่รับผิดชอบ
				๒๕๖๖	๒๕๖๗	๒๕๖๘	๒๕๖๙	๒๕๗๐			

๓	ซ่อมแซมประปาหมู่บ้านเปลี่ยนท่อส่งน้ำ PVC ขนาด ๒ นิ้ว ภายในหมู่บ้าน	เพื่อให้ประชาชนมีน้ำใช้อุปโภค บริโภค	ตามแบบ อบต.กำหนด	-	-	๘๐,๐๐๐	-	-	ประชาชนมีน้ำใช้อุปโภค บริโภคร้อยละ ๑๐๐ ได้ ประโยชน์	ประชาชนมีน้ำใช้อุปโภค บริโภค	กองช่าง
---	--	--------------------------------------	------------------	---	---	--------	---	---	---	------------------------------	---------

หมู่ที่ ๔

ที่	โครงการ	วัตถุประสงค์	เป้าหมาย (ผลผลิตของโครงการ)	งบประมาณ					ตัวชี้วัด(KPI)	ผลที่คาดว่าจะได้รับ	หน่วยงานที่รับผิดชอบ
				๒๕๖๖	๒๕๖๗	๒๕๖๘	๒๕๖๙	๒๕๗๐			
๔	ซ่อมแซมระบบประปาหมู่บ้าน ในวัด	เพื่อให้ประชาชนมีน้ำใช้อุปโภค บริโภค	บ้านห้วยน้ำ หมู่ที่ ๔	-	-	-	-	๑๐๐,๐๐๐	ประชาชนมีน้ำใช้อุปโภค บริโภคร้อยละ ๑๐๐ ได้ ประโยชน์	ประชาชนมีน้ำใช้อุปโภค บริโภค	กองช่าง

หมู่ที่ ๕

ที่	โครงการ	วัตถุประสงค์	เป้าหมาย (ผลผลิตของโครงการ)	งบประมาณ					ตัวชี้วัด(KPI)	ผลที่คาดว่าจะได้รับ	หน่วยงานที่รับผิดชอบ
				๒๕๖๖	๒๕๖๗	๒๕๖๘	๒๕๖๙	๒๕๗๐			

๕	ปรับปรุงหรือล้างประปาหรือวางระบบน้ำประปาเพื่อการเกษตร ส่วนเกษตร ดอนกลาง	เพื่อให้ประชาชนมีน้ำใช้เพื่อการเกษตร	สวนเกษตรดอนกลาง	-	๑๐๐,๐๐๐	-	-	-	ประชาชนมีน้ำใช้ในการเกษตรร้อยละ ๑๐๐ ได้ประโยชน์	ประชาชนมีน้ำใช้ในการเกษตร	กองช่าง
๖	ติดตั้งแผงระบบน้ำประปาบาดาลโซล่าเซลล์ ๖.๑ ประปาบาดาลสนามกีฬา ๖.๒ ประปาบาดาลวัดบ้านหัวโนนเปลือย	เพื่อให้ประหยัดพลังงานไฟฟ้า และลดต้นทุนในการผลิตน้ำประปา	ตามแบบ อบต.กำหนด	-	๓๐๐,๐๐๐	-	-	-	ลดต้นทุน ในการผลิตน้ำประปาร้อยละ ๑๐๐ ได้ประโยชน์	ประชาชนลดต้นทุนในการผลิตน้ำประปา	กองช่าง

หมู่ที่ ๗

ที่	โครงการ	วัตถุประสงค์	เป้าหมาย (ผลผลิตของโครงการ)	งบประมาณ					ตัวชี้วัด(KPI)	ผลที่คาดว่าจะได้รับ	หน่วยงานที่รับผิดชอบ
				๒๕๖๖	๒๕๖๗	๒๕๖๘	๒๕๖๙	๒๕๗๐			
๗	ก่อสร้างประปาผิวดินระบบป๊อกแท็งก์ หมู่ที่ ๗	เพื่อให้ประชาชนมีน้ำใช้อุปโภค บริโภค	ตามแบบ อบต.กำหนด	-	๕,๒๐๐,๐๐๐	-	-	-	ประชาชนมีน้ำใช้อุปโภค บริโภค ร้อยละ ๑๐๐ ได้ประโยชน์	ประชาชนมีน้ำใช้อุปโภค บริโภค	กองช่าง
๘	ก่อสร้างและติดตั้งถังกักเก็บน้ำ ด้วยระบบสูบน้ำพลังงานแสงอาทิตย์ ขนาด ๕๐๐- ๑,๐๐๐ ลิบ.ม.	เพื่อให้ประชาชนมีน้ำใช้อุปโภค บริโภค	ตามแบบ อบต.กำหนด	-	๙,๙๐๐,๐๐๐	-	-	-	ประชาชนมีน้ำใช้อุปโภค บริโภค ร้อยละ ๑๐๐ ได้ประโยชน์	ประชาชนมีน้ำใช้อุปโภค บริโภค	กองช่าง

หมู่ที่ ๘

ที่	โครงการ	วัตถุประสงค์	เป้าหมาย (ผลผลิตของโครงการ)	งบประมาณ					ตัวชี้วัด(KPI)	ผลที่คาดว่าจะได้รับ	หน่วยงานที่รับผิดชอบ
				๒๕๖๖	๒๕๖๗	๒๕๖๘	๒๕๖๙	๒๕๗๐			

๘	ก่อสร้างระบบประปาบาดาล แบบ อนกริต หมู่ที่ ๘ (พร้อมใช้งาน)	เพื่อให้ประชาชนมีน้ำ ใช้อุปโภค บริโภค	ตามแบบ อบต. เหล่ากลาง	-	๖๐๐,๐๐๐	-	-	-	ประชาชนมีน้ำใช้อุปโภค บริโภคร้อยละ ๑๐๐ ได้ ประโยชน์	ประชาชนมีน้ำ ใช้อุปโภค บริโภค	กองช่าง
รวม ๘ โครงการ				-	๓๑,๓๐๐,๐๐๐ (๘)	๘๐,๐๐๐ (๑)	-	๑๐๐,๐๐๐ (๑)			

แผนพัฒนาท้องถิ่นสี่ปี (พ.ศ.๒๕๖๖-๒๕๗๐) เพิ่มเติมฉบับที่ ๑
องค์การบริหารส่วนตำบลเหล่ากลาง

ก.ยุทธศาสตร์จังหวัดที่ ๑ ยุทธศาสตร์ด้านการพัฒนาคน สังคม เศรษฐกิจ และสิ่งแวดล้อม

ข.ยุทธศาสตร์การพัฒนาขององค์กรปกครองส่วนท้องถิ่นในเขตจังหวัด ๖.ยุทธศาสตร์ด้านโครงสร้างพื้นฐาน

๑.ยุทธศาสตร์ที่ ๑. ยุทธศาสตร์การพัฒนาด้านโครงสร้างพื้นฐาน

๑.๔ แผนงานการเกษตร

หมู่ที่ ๑

ที่	โครงการ	วัตถุประสงค์	เป้าหมาย (ผลผลิตของโครงการ)	งบประมาณ					ตัวชี้วัด(KPI)	ผลที่คาดว่าจะได้รับ	หน่วยงานที่ รับผิดชอบ
				๒๕๖๖	๒๕๖๗	๒๕๖๘	๒๕๖๙	๒๕๗๐			
๑	ขุดลอกคลองคันคูส่งน้ำ จาก นายนายสุข ถึงนายนายเคน	เพื่อให้ประชาชนมีน้ำใช้ใ นการเกษตร	ยาว ๗๐๐ เมตร	-	๕๐,๐๐๐	-	-	-	คริวเรือนที่มีการทำ การเกษตรบริเวณ คลองส่งน้ำ ร้อยละ ๑๐๐ ได้ประโยชน์	ประชาชนมีน้ำทำ การเกษตร	กองช่าง
๒	โครงการก่อสร้าง/ปรับปรุง และพัฒนาแหล่งกักเก็บน้ำ (หนองคู)	เพื่อให้ประชาชนมีน้ำใช้ใ นการเกษตร	ส่วนที่ ๑ กว้าง เฉลี่ย ๑๖๐ เมตร ยาว เฉลี่ย ๑๖๖ เมตร มี พื้นที่รวมกันไม่น้อยกว่า ๒๕,๔๔๓.๕๐ ตรม. ลึก เพิ่มจากเดิม ๑.๖๘ เมตร หรือปริมาตรดิน ขุดไม่น้อยกว่า ๔๒,๗๔๕.๐๘ ลบม. ส่วนที่ ๒ กว้างเฉลี่ย ๓๔ ม. ยาวเฉลี่ย ๕๐ ม. มีพื้นที่ไม่น้อยกว่า ๑,๔๓๐.๕๐ ตรม. ลึก เพิ่มจากเดิม ๑.๖๘ ม. หรือปริมาตรดินขุดไม่ น้อยกว่า ๔๒,๗๔๕.๐๘ ลบม.	๓,๐๐๐,๐๐๐	๓,๐๐๐,๐๐๐	๓,๐๐๐,๐๐๐	๓,๐๐๐,๐๐๐	๓,๐๐๐,๐๐๐	คริวเรือนที่มีการทำ การเกษตรบริเวณ คลองส่งน้ำ ร้อยละ ๑๐๐ ได้ประโยชน์	ประชาชนมีน้ำทำ การเกษตร	กองช่าง

หมู่ที่ ๒

ที่	โครงการ	วัตถุประสงค์	เป้าหมาย (ผลผลิตของโครงการ)	งบประมาณ					ตัวชี้วัด(KPI)	ผลที่คาดว่าจะได้รับ	๕๖ หน่วยงานที่ รับผิดชอบ
				๒๕๖๖	๒๕๖๗	๒๕๖๘	๒๕๖๙	๒๕๗๐			

๒	ขุดลอกลำรางระบายน้ำ จากนา นายอนันต์ ปรีกุล ถึง นายสุชาติ พรหมโนนศรี	เพื่อให้ประชาชนมีน้ำใช้ในการเกษตร	ยาว ๕๐๐ เมตร	-	๓๐,๐๐๐	-	-	-	ครัวเรือนที่มีการทำการเกษตรบริเวณคลองส่งน้ำ ร้อยละ ๑๐๐ ได้ประโยชน์	ประชาชนมีน้ำทำการเกษตร	กองช่าง
---	---	-----------------------------------	--------------	---	--------	---	---	---	--	------------------------	---------

หมู่ที่ ๓

ที่	โครงการ	วัตถุประสงค์	เป้าหมาย (ผลผลิตของโครงการ)	งบประมาณ					ตัวชี้วัด(KPI)	ผลที่คาดว่าจะได้รับ	หน่วยงานที่รับผิดชอบ
				๒๕๖๖	๒๕๖๗	๒๕๖๘	๒๕๖๙	๒๕๗๐			
๓	ขุดลอกคลองคันคูส่งน้ำ จากนายประยูร ถึง นานายสงวน	เพื่อให้ประชาชนมีน้ำใช้ในการเกษตร	กว้าง ๐.๖๐ ม. ลึก ๐.๖๐ ม. กั้น ๐.๕๐ ม. ยาว ๔๐๐ เมตร	-	-	-	-	๑๕,๐๐๐	ครัวเรือนที่มีการทำการเกษตรบริเวณคลองส่งน้ำ ร้อยละ ๑๐๐ ได้ประโยชน์	ประชาชนมีน้ำทำการเกษตร	กองช่าง

หมู่ที่ ๔

ที่	โครงการ	วัตถุประสงค์	เป้าหมาย (ผลผลิตของโครงการ)	งบประมาณ					ตัวชี้วัด(KPI)	ผลที่คาดว่าจะได้รับ	หน่วยงานที่รับผิดชอบ
				๒๕๖๖	๒๕๖๗	๒๕๖๘	๒๕๖๙	๒๕๗๐			
๔	ขุดลอกวัชพืชดินโคลนหนองห้าง	เพื่อให้ประชาชนมีน้ำใช้ในการเกษตร	ตามแบบ อบต.กำหนด	-	-	-	๑๐๐,๐๐๐	-	มีการระบายน้ำได้ดี ช่วยลดความเสี่ยงในการเกิดภาวะน้ำท่วม	มีการระบายน้ำได้ดี ช่วยลดความเสี่ยงในการเกิดภาวะน้ำท่วม	กองช่าง

หมู่ที่ ๕

๕๗

ที่	โครงการ	วัตถุประสงค์	เป้าหมาย (ผลผลิตของโครงการ)	งบประมาณ					ตัวชี้วัด(KPI)	ผลที่คาดว่าจะได้รับ	หน่วยงานที่รับผิดชอบ
				๒๕๖๖	๒๕๖๗	๒๕๖๘	๒๕๖๙	๒๕๗๐			

๕	ขยายหนองสาธารณะ หนองฮี หนองไฮ	เพื่อให้ประชาชนมีน้ำใช้ในการเกษตร	ตามแบบ อบต.กำหนด	-	๑๐๐,๐๐๐	-	-	-	ประชาชนมีน้ำใช้ในการเกษตรร้อยละ ๑๐๐ ได้ประโยชน์	ประชาชนมีน้ำใช้ในการเกษตรอย่างเพียงพอ	กองช่าง
๖	ขุดลอกลำรางสาธารณะ จากนายนาค ผดุง อรัญมิตร ถึง คลองหนองฮีแยก ไปคลอง ๖ R	เพื่อให้ประชาชนมีน้ำใช้ในการเกษตร	ตามแบบ อบต.กำหนด	-	๑๐๐,๐๐๐	-	-	-	ประชาชนมีน้ำใช้ในการเกษตรร้อยละ ๑๐๐ ได้ประโยชน์	ประชาชนมีน้ำใช้ในการเกษตร	กองช่าง
๗	โครงการตาดปูนคอนกรีต ลำรางสาธารณะ จากคลอง ๗ R ถึง นายนาคำกอง	เพื่อให้ประชาชนมีน้ำใช้ในการเกษตร	ตามแบบ อบต.กำหนด	-	๑๐๐,๐๐๐	-	-	-	ประชาชนมีน้ำใช้ในการเกษตรร้อยละ ๑๐๐ ได้ประโยชน์	ประชาชนมีน้ำใช้ในการเกษตร	กองช่าง
๘	โครงการก่อสร้างฝายน้ำล้น กุดชวยน้อย	เพื่อชะลอน้ำและกักเก็บน้ำใช้ในการเกษตร	ตามแบบ อบต.กำหนด	-	-	๓๐๐,๐๐๐	-	-	ประชาชนมีน้ำใช้ในการเกษตรร้อยละ ๑๐๐ ได้ประโยชน์	ประชาชนมีน้ำใช้ในการเกษตร	กองช่าง
๙	โครงการก่อสร้างลานเอนกประสงค์ ตอนกลาง	เพื่อใช้ในการทำกิจกรรมสาธารณะของชุมชน	ตามแบบ อบต.กำหนด	-	๓๐๐,๐๐๐	-	-	-	ประชาชนมีลานเอนกประสงค์ทำกิจกรรมสาธารณะชุมชน	ประชาชนมีลานเอนกประสงค์ทำกิจกรรมสาธารณะชุมชน	กองช่าง

หมู่ที่ ๖

ที่	โครงการ	วัตถุประสงค์	เป้าหมาย (ผลผลิตของโครงการ)	งบประมาณ	ตัวชี้วัด(KPI)	ผลที่คาดว่าจะได้รับ	หน่วยงานที่รับผิดชอบ
-----	---------	--------------	-----------------------------	----------	----------------	---------------------	----------------------

				๒๕๖๖	๒๕๖๗	๒๕๖๘	๒๕๖๙	๒๕๗๐			
๑๐	ดาดคอนกรีตคั่นคูส่งน้ำ จากนานางไสย ชนะบุรีณ์ ถึง สี่แยกบ้านโนนทัน	เพื่อให้ประชาชนมีน้ำใช้ใ นการเกษตร	ตามแบบ อบต. กำหนด	-	๑๐๐,๐๐๐	-	-	-	ครัวเรือนที่มีการทำการเกษตร บริเวณ คลองส่งน้ำ ร้อยละ ๑๐๐ ได้ประโยชน์	ประชาชนมีน้ำ ทำการเกษตร	กองช่าง

หมู่ที่ ๗

ที่	โครงการ	วัตถุประสงค์	เป้าหมาย (ผลผลิตของ โครงการ)	งบประมาณ					ตัวชี้วัด(KPI)	ผลที่คาดว่าจะ ได้รับ	หน่วยงานที่ รับผิดชอบ
				๒๕๖๖	๒๕๖๗	๒๕๖๘	๒๕๖๙	๒๕๗๐			
๑๑	ขุดลอกกุดขวยน้อย หมู่ที่ ๗	เพื่อให้ประชาชนมีน้ำใช้ใ นการเกษตร	๑.กว้างเฉลี่ย ๖๕.๐๗ ม. ยาว ๑,๒๒๐ ม. ขุดลอก ลึกเพิ่มเฉลี่ย ๓.๐๐ ม. ลาดเอียง ๑:๑ ปริมาณดินขุดไม่ น้อยกว่า ๒๖๒,๗๘๕.๕๐ ลบ. ม. พร้อมตกแต่งคัน ดินให้เรียบร้อย	-	๘,๐๐๐,๐๐๐	-	-	-	ครัวเรือนที่มีการทำการเกษตร บริเวณ คลองส่งน้ำ ร้อย ละ ๑๐๐ ได้ประโยชน์	ประชาชนมีน้ำ ทำการเกษตร	กองช่าง

หมู่ที่ ๘

ที่	โครงการ	วัตถุประสงค์	เป้าหมาย (ผลผลิตของโครงการ)	งบประมาณ					ตัวชี้วัด(KPI)	ผลที่คาดว่าจะ ได้รับ	หน่วยงานที่ รับผิดชอบ
				๒๕๖๖	๒๕๖๗	๒๕๖๘	๒๕๖๙	๒๕๗๐			

๑๒	โครงการขุดลอกคันคูส่งน้ำจาก นานายสมบูรณ์ กมลคร ถึง นา นายสุป็น กมลคร	เพื่อให้ประชาชนมีน้ำใช้ใ นการเกษตร	๑ ตามแบบ อบต.กำหนด	-	๙๐,๐๐๐	-	-	-	กักเก็บน้ำเพื่อการเกษตร ร้อยละ ๑๐๐ ของ ประชาชนทั้งหมด	ประชาชนมีน้ำใช้ เพื่อการเกษตร อย่างเพียงพอ	kongchang
๑๓	โครงการขุดลอกคันคูส่งน้ำจาก นานางเอมอร ถาเหง่า ถึง คลองน้ำป่า	เพื่อให้ประชาชนมีน้ำใช้ใ นการเกษตร	๑. ๑ ตามแบบ อบต.กำหนด	-	๒๐,๐๐๐				กักเก็บน้ำเพื่อการเกษตร ร้อยละ ๑๐๐ ของ ประชาชนทั้งหมด	ประชาชนมีน้ำใช้ เพื่อการเกษตร อย่างเพียงพอ	kongchang
๑๔	โครงการขุดลอกคันคูส่งน้ำจาก วัดบวรนิเวศน์ โนนทัน ถึง ถนน บ้านโนนทัน - หองแปน	เพื่อให้ประชาชนมีน้ำใช้ใ นการเกษตร	๑. ๑ ตามแบบ อบต.กำหนด	-	๑๕,๐๐๐				กักเก็บน้ำเพื่อการเกษตร ร้อยละ ๑๐๐ ของ ประชาชนทั้งหมด	ประชาชนมีน้ำใช้ เพื่อการเกษตร อย่างเพียงพอ	kongchang
๑๕	โครงการขุดลอกคลองระบายน้ำ จากนานายคณิต วิชาชัย ถึง คลองน้ำป่าบ้านกระเดา	เพื่อระบายน้ำท่วมขังพื้นที่ การเกษตร	๑. ๑ ตามแบบ อบต.กำหนด	-	-	๑๑๐,๐๐๐			ระบายน้ำท่วมขังพื้นที่ การเกษตร	ระบายน้ำท่วมขัง พื้นที่การเกษตร	kongchang
๑๖	โครงการขุดลอกคลองระบายน้ำ จากนานางบังอร ปรีดา ถึง นานางบุญยง นิระพันธ์	เพื่อให้ประชาชนมีน้ำใช้ใ นการเกษตร	๑. ๑ ตามแบบ อบต.กำหนด	-	๑๐,๐๐๐				ระบายน้ำท่วมขังพื้นที่ การเกษตร	ระบายน้ำท่วมขัง พื้นที่การเกษตร	kongchang
๑๗	โครงการขุดลอกคลองระบายน้ำ จากนานางเดือน กุดแกลง ถึง คลองน้ำป่า	เพื่อให้ประชาชนมีน้ำใช้ใ นการเกษตร	๑. ๑ ตามแบบ อบต.กำหนด	-	๑๐,๐๐๐				ระบายน้ำท่วมขังพื้นที่ การเกษตร	ระบายน้ำท่วมขัง พื้นที่การเกษตร	kongchang
๑๘	โครงการขุดลอกคลองระบายน้ำ จากนานางแสวง นาสมจิตร ถึง นานางสมจิตร นาสมาส	เพื่อให้ประชาชนมีน้ำใช้ใ นการเกษตร	๑ ตามแบบ อบต.กำหนด	-	๑๐,๐๐๐				ระบายน้ำท่วมขังพื้นที่ การเกษตร	ระบายน้ำท่วมขัง พื้นที่การเกษตร	kongchang
รวม ๑๘ โครงการ				-	๑,๗๓๕,๐๐๐ (๑๔)	๔๑๐,๐๐๐ (๒)	๑๐๐,๐๐๐ (๑)	๑๕,๐๐๐ (๑)			

รายละเอียดโครงการพัฒนา

แผนพัฒนาท้องถิ่นสี่ปี (พ.ศ. ๒๕๖๖-๒๕๗๐) เพิ่มเติมฉบับที่ ๑

สำหรับอุดหนุนองค์กรปกครองส่วนท้องถิ่น ส่วนราชการ

ก. ยุทธศาสตร์จังหวัดที่ ๑.ยุทธศาสตร์ด้านการพัฒนาคน สังคม เศรษฐกิจ และสิ่งแวดล้อม

แบบ ผ.๐๒

ข. ยุทธศาสตร์การพัฒนาขององค์กรปกครองส่วนท้องถิ่นในเขตจังหวัด ๕.ยุทธศาสตร์การพัฒนาโครงสร้างพื้นฐาน

๑.ยุทธศาสตร์ที่ ๑ การพัฒนาโครงสร้างพื้นฐาน

๒.๑. แผนงานเคหะและชุมชน

ที่	โครงการ	วัตถุประสงค์	เป้าหมาย (ผลผลิตของ โครงการ)	งบประมาณ					ตัวชี้วัด(KPI)	ผลที่คาดว่าจะได้รับ	หน่วยงานที่ รับผิดชอบ
				๒๕๖๖	๒๕๖๗	๒๕๖๘	๒๕๖๙	๒๕๗๐			
๑	ขยายเขตไฟฟ้าแรงต่ำพร้อมสายพาดดับ รอบหมู่บ้านหมู่บ้าน ม.๑	เพื่อให้ประชาชนได้มีไฟฟ้าใช้ อย่างทั่วถึง	ตามแบบประมาณ การของการไฟฟ้า	-	-	๕๐๐,๐๐๐	-	-	ครัวเรือนที่มีไฟฟ้าใช้ มีร้อยละ...๑๐๐...ของครัวเรือน ทั้งหมด	ทุกครัวเรือนมี ไฟฟ้าใช้	กองช่าง
๒	ขยายเขตเสาไฟฟ้าและแสงสว่าง จาก ศาลาเอนกประสงค์ถึงคลองชลประทาน	เพื่อให้ประชาชนได้มีไฟฟ้าใช้ อย่างทั่วถึง	ตามแบบประมาณ การของการไฟฟ้า	-	๒๐๐,๐๐๐	-	-	-	ครัวเรือนที่มีไฟฟ้าใช้ มีร้อยละ๑๐๐...ของครัวเรือน ทั้งหมด	ทุกครัวเรือนมี ไฟฟ้าใช้	กองช่าง
๓	ขยายเขตไฟฟ้าแรงต่ำพร้อมสายพาดดับ รอบหมู่บ้าน พร้อมเสา	เพื่อให้ประชาชนได้มีไฟฟ้าใช้ อย่างทั่วถึง	ตามแบบประมาณ การของการไฟฟ้า	-	-	๕๐๐,๐๐๐	-	-	ครัวเรือนที่มีไฟฟ้าใช้ มีร้อยละ...๑๐๐...ของครัวเรือน ทั้งหมด	ทุกครัวเรือนมี ไฟฟ้าใช้	กองช่าง
๔	ขยายเขตไฟฟ้าส่องสว่าง จากบ้าน นายบุญเที่ยง วรคุณ ถึง สามแยกสวนนางวันดี พร้อมเสา และสายพาดดับ หมู่ที่ ๕	เพื่อให้ประชาชนได้มีไฟฟ้าใช้ อย่างทั่วถึง	ตามแบบประมาณ การของการไฟฟ้า	-	๕๐,๐๐๐	-	-	-	ครัวเรือนที่มีไฟฟ้าใช้ มีร้อยละ...๑๐๐...ของครัวเรือน ทั้งหมด	ทุกครัวเรือนมี ไฟฟ้าใช้	กองช่าง
๕	ขยายเขตไฟฟ้าแรงต่ำ พร้อมสายพาดดับ	เพื่อให้ประชาชนได้มีไฟฟ้าใช้ อย่างทั่วถึง	ตามแบบประมาณ การของการไฟฟ้า	-	๕๐๐,๐๐๐	-	-	-	ครัวเรือนที่มีไฟฟ้าใช้ มีร้อยละ...๑๐๐...ของครัวเรือน ทั้งหมด	ทุกครัวเรือนมี ไฟฟ้าใช้	กองช่าง
รวม ๕ โครงการ				-	๗๕๐,๐๐๐ (๕)	๑,๐๐๐,๐๐๐ (๒)	-	-			

รายละเอียดโครงการพัฒนา

แผนพัฒนาท้องถิ่นสี่ปี (พ.ศ. ๒๕๖๖-๒๕๗๐) เพิ่มเติมฉบับที่ ๑

สำหรับอุดหนุนองค์กรปกครองส่วนท้องถิ่น ส่วนราชการ รัฐวิสาหกิจ องค์กรประชาชน

องค์การบริหารส่วนตำบลเหล่ากลาง

ค. ยุทธศาสตร์จังหวัดที่ ๕.การรักษาความมั่นคงภายใน และพัฒนาระบบบริหารภายใต้การบริหารงานกิจการบ้านเมืองที่ดี

ง. ยุทธศาสตร์การพัฒนาขององค์กรปกครองส่วนท้องถิ่นในเขตจังหวัด ๑. การพัฒนาคน สังคม ที่มีคุณภาพ

๒. ยุทธศาสตร์การพัฒนาด้านการส่งเสริมคุณภาพชีวิต

๒.๑. แผนงานสร้างความเข้มแข็งชุมชน

ที่	โครงการ	วัตถุประสงค์	เป้าหมาย (ผลผลิตของ โครงการ)	งบประมาณ					ตัวชี้วัด(KPI)	ผลที่คาดว่าจะ ได้รับ	หน่วยงา นที่ รับผิดชอบ
				๒๕๖๖	๒๕๖๗	๒๕๖๘	๒๕๖๙	๒๕๗๐			
๑	ส่งเสริมและสนับสนุนกลุ่ม พันธุ์ข้าวชุมชน	เพื่อส่งเสริมและสนับสนุน กลุ่มพันธุ์ข้าวชุมชน	เพิ่มศักยภาพของ ชุมชน	-	๕๐,๐๐๐	๕๐,๐๐๐	๕๐,๐๐๐	๕๐,๐๐๐	กลุ่มพันธุ์ข้าว	ชุมชนมีความ เข้มแข็ง	สำนักปลัด
๒	ส่งเสริมกลุ่มออกกำลังกาย (ประชาชนตำบล เหล่ากลาง)	เพื่อส่งเสริมกลุ่ม ออกกำลังกาย (ประชาชนตำบลเหล่ากลาง)	ประชาชนตำบล เหล่ากลาง	-	๒๐,๐๐๐	๒๐,๐๐๐	๒๐,๐๐๐	๒๐,๐๐๐	ประชาชนตำบล เหล่ากลาง	ประชาชนตำบล เหล่ากลางมีความ เข้มแข็ง	สำนักปลัด
รวม ๒ โครงการ				-	๗๐,๐๐๐	๗๐,๐๐๐	๗๐,๐๐๐	๗๐,๐๐๐			

- ก. ยุทธศาสตร์จังหวัดที่ ๕.ยุทธศาสตร์ด้านการการรักษความมั่นคงภายใน และพัฒนาระบบบริหาร ภายใต้การบริหารงานกิจการบ้านเมืองที่ดี
- ข. ยุทธศาสตร์การพัฒนาขององค์กรปกครองส่วนท้องถิ่นในเขตจังหวัด ๗.การรักษความมั่นคงภายในและพัฒนาระบบบริหารภายใต้การบริหารงานกิจการบ้านเมืองที่ดี
- ๓.ยุทธศาสตร์ การพัฒนาด้านการจัดการจัดระเบียบชุมชน/สังคม

๒.๑. แผนงานรักษาความสงบภายใน

ที่	โครงการ	วัตถุประสงค์	เป้าหมาย (ผลผลิตของโครงการ)	งบประมาณ					ตัวชี้วัด(KPI)	ผลที่คาดว่าจะได้รับ	หน่วยงานที่รับผิดชอบ
				๒๕๖๖	๒๕๖๗	๒๕๖๘	๒๕๖๙	๒๕๗๐			
๑	โครงการป้องกันภัยธรรมชาติ	ป้องกันภัยธรรมชาติที่อาจก่อให้เกิดความเสียหายต่อทรัพย์สินของประชาชน	ประชาชนตำบลเหล่ากลาง	-	๒๐๐,๐๐๐	-	-	-	ประชาชนตำบลเหล่ากลางได้รับการช่วยเหลือ ร้อยละ ๑๐๐ ได้รับประโยชน์	ประชาชนตำบลเหล่ากลางได้รับการช่วยเหลือ	สำนักปลัด
	รวม			-	๒๐๐,๐๐๐	-	-	-			

๒. บัญชีโครงการพัฒนาท้องถิ่น

บัญชีสรุปโครงการพัฒนา

แผนพัฒนาท้องถิ่น (พ.ศ.๒๕๖๖ - ๒๕๗๐) เพิ่มเติมฉบับที่ ๑

องค์การบริหารส่วนตำบลเหล่ากลาง

ยุทธศาสตร์	ปี ๒๕๖๖	ปี ๒๕๖๗	ปี ๒๕๖๘	ปี ๒๕๖๙	ปี ๒๕๗๐	รวม ๕ ปี

	จำนวน โครงการ	งบประมาณ (บาท)	จำนวน โครงการ	งบประมาณ (บาท)	จำนวน โครงการ	งบประมาณ (บาท)	จำนวน โครงการ	งบประมาณ (บาท)	จำนวน โครงการ	งบประมาณ (บาท)	จำนวน โครงการ	งบประมาณ (บาท)
๑) ยุทธศาสตร์ที่ ๑ การพัฒนา ด้านโครงสร้างพื้นฐาน												
๑.๑) แผนงานอุตสาหกรรม และการโยธา	๒๑	๑๐,๕๐๐,๐๐๐	๖๐	๒๙,๐๕๗,๕๘๐	๓๘	๑๔,๘๗๖,๑๒๐	๒๓	๑๒,๐๕๐,๐๐๐	๒๕	๑๑,๙๖๐,๐๐๐	๑๖๗	๗๘,๔๔๓,๗๐๐
๑.๒) แผนงานการพาณิชย์	-	-	๘	๓๑,๑๐๐,๐๐๐	๑	๔๑๐,๐๐๐	-	-	๑	๑๐๐,๐๐๐	๘	๖,๒๘๐,๐๐๐
๑.๓) แผนงานเกษตร	-	-	๑๓	๕,๘๐๕,๐๐๐	๒		๑	๑๐๐,๐๐๐	๑	๑๕,๐๐๐	๑๖	๙,๓๓๐,๐๐๐
รวม	๒๑	๑๐,๕๐๐,๐๐๐	๘๑	๖๕,๙๖๒,๕๘๐	๔๑	๑๕,๓๖๖,๑๒๐	๒๔	๑๒,๑๕๐,๐๐๐	๒๗	๑๒,๐๗๕,๐๐๐	๑๙๑	๙๔,๐๕๓,๗๐๐
๒) ยุทธศาสตร์ที่ ๒ การพัฒนา ด้านงานส่งเสริมคุณภาพชีวิต												
๒.๑) แผนงานสร้างความ เข้มแข็งชุมชน	-	-	๒	๗๐,๐๐๐	๒	๗๐,๐๐๐	๒	๗๐,๐๐๐	๒	๗๐,๐๐๐	๘	๒๘๐,๐๐๐
รวม	-	-	๒	๗๐,๐๐๐	๒	๗๐,๐๐๐	๒	๗๐,๐๐๐	๒	๗๐,๐๐๐	๘	๒๘๐,๐๐๐

ยุทธศาสตร์	ปี ๒๕๖๖	ปี ๒๕๖๗	ปี ๒๕๖๘	ปี ๒๕๖๙	ปี ๒๕๗๐	รวม ๕ ปี
------------	---------	---------	---------	---------	---------	----------

	จำนวน โครงการ	งบประมาณ (บาท)	จำนวน โครงการ	งบประมาณ (บาท)	จำนวน โครงการ	งบประมาณ (บาท)	จำนวน โครงการ	งบประมาณ (บาท)	จำนวน โครงการ	งบประมาณ (บาท)	จำนวน โครงการ	งบประมาณ (บาท)
๓) ยุทธศาสตร์ที่ ๓ การพัฒนา ด้านการจัดระเบียบชุมชน/สังคม และการรักษาความสงบ ๓.๑)แผนงานรักษาความสงบ ภายใน	-	-	๑	๒๐๐,๐๐๐	-	-	-	-	-	-	๑	๒๐๐,๐๐๐
รวม	-	-	๑	๒๐๐,๐๐๐	-	-	-	-	-	-	๑	๒๐๐,๐๐๐

ส่วนที่ ๔

การติดตามและประเมินผล

ส่วนที่ ๔

แนวทางการติดตามประเมินผล

๕.๑ กรอบและแนวทางในการติดตามและประเมินผล

การติดตามและประเมินผลแผนพัฒนาขององค์การบริหารส่วนตำบลเหล่ากลางเป็นการติดตามประเมินผลแผนพัฒนาตามแผนการดำเนินงาน ขององค์การบริหารส่วนตำบลโดยคณะกรรมการติดตามและประเมินผลแผนพัฒนาองค์การบริหารส่วนตำบลเหล่ากลางเป็นผู้ดำเนินการติดตามและประเมินผล แผนพัฒนาองค์การบริหารส่วนตำบลเหล่ากลาง ซึ่งประกอบด้วยสาระสำคัญ ๓ บท ได้แก่

บทที่ ๑ กล่าวถึงความเป็นมาและความสำคัญ วัตถุประสงค์ ขอบเขต ระเบียบวิธีการ กรอบแนวคิด และประโยชน์ที่คาดว่าจะได้รับจากการติดตามและประเมินผลแผนพัฒนาองค์การบริหารส่วนตำบลเหล่ากลาง เนื่องจากแผนพัฒนาฯ เป็นเครื่องมือสำคัญที่องค์กรปกครองส่วนท้องถิ่น จะใช้เป็นตัวกำหนด ทิศทางในการพัฒนาภายใต้กรอบยุทธศาสตร์ นโยบายของผู้บริหารที่แถลงไว้ต่อสภาฯ และอำนาจหน้าที่ ตามที่กฎหมายกำหนด โดยมีวัตถุประสงค์เพื่อประเมินความพึงพอใจของประชาชนในตำบลเหล่ากลางที่มีต่อผล การดำเนินงานขององค์การบริหารส่วนตำบลเหล่ากลางในภาพรวม และในประเด็นยุทธศาสตร์ซึ่งคาดว่าจะได้รับประโยชน์ ดังนี้

๑. ใช้เป็นเครื่องมือในการประเมินผลการดำเนินงานขององค์การบริหารส่วนตำบลเหล่ากลาง
๒. ใช้ผลจากการประเมินเป็นข้อมูลประกอบการพิจารณาในการบริหารงานขององค์การบริหารส่วนตำบลเหล่ากลาง

๓. ได้รับทราบข้อมูลตลอดจนความพึงพอใจของประชาชนและผู้ให้บริการ เพื่อนำเสนอฝ่ายบริหารในการพิจารณา ปรับปรุง แก้ไข หรือใช้เป็นแนวทางในการพัฒนาท้องถิ่นให้เหมาะสมกับความต้องการของประชาชนในพื้นที่ต่อไป

๔. เป็นกิจกรรมที่ส่งเสริมการมีส่วนร่วมของประชาชนในท้องถิ่น สร้างความเข้าใจให้กับผู้เกี่ยวข้องในองค์กรปกครองส่วนท้องถิ่น (องค์การบริหารส่วนตำบลเหล่ากลาง) ภาคประชาชน อันจะนำไปสู่การพัฒนาประชาธิปไตยแบบมีส่วนร่วม (Participatory Democracy) ที่ประชาชนสามารถตรวจสอบการดำเนินงานได้อีกทั้งยังเป็นกระบวนการหนึ่งของการบริหารกิจการบ้านเมืองที่ดี(Good Governance)

บทที่ ๒ กล่าวถึงเอกสารข้อมูลที่เกี่ยวข้องกับการติดตามและประเมินผล ประกอบไปด้วย

๑. วิสัยทัศน์การพัฒนาขององค์การบริหารส่วนตำบลเหล่ากลาง
๒. ภารกิจหลัก หรือกลยุทธ์การพัฒนากองการบริหารส่วนตำบลเหล่ากลาง
๓. จุดมุ่งหมายในการพัฒนาขององค์การบริหารส่วนตำบลเหล่ากลาง
๔. นโยบายของผู้บริหารท้องถิ่น
๕. คู่มือการติดตามและประเมินผลการจัดทำและแปลงแผนไปสู่การปฏิบัติขององค์กร ปกครองส่วนท้องถิ่น

๕.๒ ระเบียบ วิธีในการและเครื่องมือที่ใช้ในการติดตามและประเมินผล

บทที่ ๓ กล่าวถึงวิธีดำเนินการติดตามและประเมินผลแผนพัฒนาองค์การบริหารส่วนตำบลเหล่ากลาง เป็นการติดตามประเมินผลการดำเนินงานขององค์การบริหารส่วนตำบลเหล่ากลาง ในภาพรวมในประเด็น แต่ละยุทธศาสตร์ ตามแผนการดำเนินงาน โดยใช้แบบประเมิน ดังนี้

แบบที่ ๑ : เป็นแบบประเมินตนเองในการจัดทำแผนพัฒนาสี่ปีขององค์กรปกครองส่วนท้องถิ่น โดยจะทำการประเมินและรายงานทุกครั้ง หลังจากที้องค์กรปกครองส่วนท้องถิ่นได้ประกาศใช้แผนพัฒนาสี่ปีแล้ว

แบบที่ ๒ : เป็นแบบประเมินตนเอง โดยมีวัตถุประสงค์เพื่อติดตามผลการดำเนินงานตาม แผนพัฒนาสี่ปีขององค์กรปกครองส่วนท้องถิ่น ภายใต้แผนพัฒนาสี่ปีโดยมีกำหนดระยะเวลา ในการติดตามและ รายงานผลการดำเนินงาน

แบบที่ ๓/๑ : เป็นแบบประเมินตนเอง โดยมีวัตถุประสงค์เพื่อใช้ประเมินผลการดำเนินงานของ องค์กรปกครองส่วนท้องถิ่นตามแผนพัฒนาสี่ปี ที่กำหนดไว้และมีการดำเนินการติดตามและประเมินผล แผนพัฒนาสี่ปี อย่างน้อยปีละ ๒ ครั้ง ภายในเดือนเมษายนและเดือนตุลาคม

แบบที่ ๑ การกำกับการจัดแผนพัฒนาสี่ปีขององค์กรปกครองส่วนท้องถิ่น

คำชี้แจง : แบบที่ ๑ เป็นแบบประเมินตนเองในการจัดทำแผนพัฒนาสี่ปีขององค์กรปกครองส่วนท้องถิ่น โดย จะทำการประเมินและรายงานทุกๆ ครั้ง หลังจากที่ตั้งองค์กรปกครองส่วนท้องถิ่นได้ประกาศใช้แผนพัฒนาสี่ปีแล้ว

ชื่อองค์กรปกครองส่วนท้องถิ่น องค์การบริหารส่วนตำบลเหล่ากลาง

ประเด็นการประเมิน	มี การดำเนินการ	ไม่มี การดำเนินการ
ส่วนที่ ๑ คณะกรรมการพัฒนาท้องถิ่น		
๑. มีการจัดตั้งคณะกรรมการพัฒนาท้องถิ่นเพื่อจัดทำแผนพัฒนาท้องถิ่น		
๒. มีการประชุมคณะกรรมการพัฒนาท้องถิ่นเพื่อจัดทำแผนพัฒนาท้องถิ่น		
๓. มีการจัดประชุมอย่างต่อเนื่องสม่ำเสมอ		
๔. มีการจัดตั้งคณะกรรมการสนับสนุนการจัดทำแผนพัฒนาท้องถิ่น		
๕. มีการจัดประชุมคณะกรรมการสนับสนุนการจัดทำแผนพัฒนาท้องถิ่น		
๖. มีคณะกรรมการพัฒนาท้องถิ่น และประชาคมท้องถิ่นพิจารณาร่างแผนพัฒนาสี่ปี		
ส่วนที่ ๒ การจัดทำแผนพัฒนาท้องถิ่น		
๗. มีการรวบรวมข้อมูลและปัญหาสำคัญของท้องถิ่นมาจัดทำฐานข้อมูล		
๘. มีการเปิดโอกาสให้ประชาชนเข้ามามีส่วนร่วมในการจัดทำแผน		
๙. มีการวิเคราะห์ศักยภาพของท้องถิ่น (SWOT) เพื่อประเมินสถานการณ์การพัฒนาท้องถิ่น		
๑๐. มีการกำหนดวิสัยทัศน์และภารกิจหลักการพัฒนาท้องถิ่นที่สอดคล้องกับศักยภาพของท้องถิ่น		
๑๑. มีการกำหนดวิสัยทัศน์และภารกิจหลักการพัฒนาท้องถิ่นที่สอดคล้องกับยุทธศาสตร์ของจังหวัด		
๑๒. มีการกำหนดจุดมุ่งหมายเพื่อการพัฒนาที่ยั่งยืน		
๑๓. มีการกำหนดเป้าหมายการพัฒนาท้องถิ่น		
๑๔. มีการกำหนดยุทธศาสตร์การารพัฒนา และแนวทางการพัฒนา		
๑๕. มีการกำหนดยุทธศาสตร์ที่สอดคล้องกับยุทธศาสตร์ของจังหวัด		
๑๖. มีการอนุมัติและประกาศใช้แผนพัฒนาสี่ปี		
๑๗. มีการจัดทำบัญชีกลุ่มโครงการในแผนพัฒนาสี่ปี		
๑๘. มีการกำหนดรูปแบบประเมินผลแผนพัฒนาสี่ปี		

แบบที่ ๒ แบบติดตามผลการดำเนินงานขององค์กรปกครองส่วนท้องถิ่น

คำชี้แจง : แบบที่ ๒ เป็นแบบติดตามตนเองโดยมีวัตถุประสงค์เพื่อติดตามผลการดำเนินงานตามแผนยุทธศาสตร์ขององค์กรปกครองส่วนท้องถิ่นภายใต้แผนพัฒนาสี่ปี โดยมีกำหนดระยะเวลาในการติดตามและรายงานผลการดำเนินงานทุกๆ ๓ เดือน เริ่มตั้งแต่สิ้นสุดการดำเนินงานในเดือนตุลาคม – ธันวาคม หรือไตรมาสที่ ๑

ส่วนที่ ๑ ข้อมูลทั่วไป

๑. ชื่อองค์กรปกครองส่วนท้องถิ่นองค์การบริหารส่วนตำบลเหล่ากลาง.....

๒. รายงานผลการดำเนินงานไตรมาสที่

() ไตรมาสที่ ๑ (ตุลาคม – ธันวาคม)

() ไตรมาสที่ ๒ (มกราคม – มีนาคม)

() ไตรมาสที่ ๓ (เมษายน – มิถุนายน)

() ไตรมาสที่ ๔ (กรกฎาคม – กันยายน)

ส่วนที่ ๒ ผลการดำเนินงานตามแผนพัฒนาสี่ปี

๓. จำนวนโครงการและงบประมาณตามแผนพัฒนาสี่ปี

ยุทธศาสตร์	ปีที่ ๑ ๒๕๖๑		ปีที่ ๒ ๒๕๖๒		ปีที่ ๓ ๒๕๕๓		ปีที่ ๔ ๒๕๖๔		ปีที่ ๕ ๒๕๖๕		รวม	
	จำนวนโครงการ	งบประมาณ	จำนวนโครงการ	งบประมาณ	จำนวนโครงการ	งบประมาณ	จำนวนโครงการ	งบประมาณ	จำนวนโครงการ	งบประมาณ	จำนวนโครงการ	งบประมาณ
๑.การพัฒนาด้านโครงสร้างพื้นฐาน												
๒.การพัฒนาด้านงานส่งเสริมคุณภาพชีวิต												
๓.การพัฒนาด้านการจัดระเบียบชุมชน/สังคมและการรักษาความสงบ												
๔.การพัฒนาด้านการวางแผน การส่งเสริมการลงทุน พาณิชยกรรม และการท่องเที่ยว												
๕.การพัฒนาด้านพัฒนาการบริหารจัดการ และอนุรักษ์ทรัพยากรธรรมชาติและสิ่งแวดล้อม												
๖.การพัฒนาด้านศิลปะ วัฒนธรรม จารีตประเพณี และภูมิปัญญาท้องถิ่น												
รวม												

๔. จำนวนโครงการและงบประมาณตามแผนยุทธศาสตร์การพัฒนาจังหวัด

ยุทธศาสตร์	ปีที่ ๑ ๒๕๖๑		ปีที่ ๒ ๒๕๖๒		ปีที่ ๓ ๒๕๕๓		ปีที่ ๔ ๒๕๖๔		ปีที่ ๕ ๒๕๖๕		รวม	
	จำนวนโครงการ	งบประมาณ	จำนวนโครงการ	งบประมาณ	จำนวนโครงการ	งบประมาณ	จำนวนโครงการ	งบประมาณ	จำนวนโครงการ	งบประมาณ	จำนวนโครงการ	งบประมาณ
๑.การพัฒนาด้านโครงสร้างพื้นฐาน												
๒.การพัฒนาด้านงานส่งเสริมคุณภาพชีวิต												
๓.การพัฒนาด้านการจัดระเบียบชุมชน/สังคมและการรักษาความสงบ												
๔.การพัฒนาด้านการวางแผน การส่งเสริมการลงทุน พาณิชยกรรม และการท่องเที่ยว												
๕.การพัฒนาด้านพัฒนาการบริหารจัดการ และอนุรักษ์ทรัพยากรธรรมชาติและสิ่งแวดล้อม												
รวม												

๕. ผลการดำเนินงานตามแผนพัฒนาปี ..๒๕๖๑.....

	จำนวนโครงการที่เสร็จ	จำนวนโครงการที่อยู่ในระหว่างดำเนินงาน	จำนวนโครงการที่ยังไม่ได้ดำเนินการ	จำนวนโครงการที่มีการยกเลิก	จำนวนโครงการที่มีการเพิ่มเติม	จำนวนโครงการทั้งหมด
--	----------------------	---------------------------------------	-----------------------------------	----------------------------	-------------------------------	---------------------

ยุทธศาสตร์	จำนวน	ร้อยละ	จำนวน	ร้อยละ	จำนวน	ร้อยละ	จำนวน	ร้อยละ	จำนวน	ร้อยละ	จำนวน	ร้อยละ
๑.การพัฒนาด้านโครงสร้างพื้นฐาน												
๒.การพัฒนาด้านงานส่งเสริมคุณภาพชีวิต												
๓.การพัฒนาด้านการจัดระเบียบชุมชน/สังคมและการรักษาความสงบ												
๔.การพัฒนาด้านการวางแผน การส่งเสริมการลงทุน พาณิชยกรรม และการท่องเที่ยว												
๕.การพัฒนาด้านพัฒนาการบริหารจัดการ และอนุรักษ์ทรัพยากรธรรมชาติและสิ่งแวดล้อม												
๖.การพัฒนาด้านศิลปะวัฒนธรรม จารีตประเพณี และภูมิปัญญาท้องถิ่น												
รวม												

๖. การเบิกจ่ายงบประมาณปี ๒๕๖๑

ยุทธศาสตร์	งานปกติ		เงินสะสม		รวม	
	จำนวนเงิน	ร้อยละ	จำนวนเงิน	ร้อยละ	จำนวนเงิน	ร้อยละ
๑.การพัฒนาด้านโครงสร้างพื้นฐาน						
๒.การพัฒนาด้านงานส่งเสริมคุณภาพชีวิต						
๓.การพัฒนาด้านการจัดระเบียบชุมชน/สังคมและการรักษาความ						

สงบ						
๔.การพัฒนาด้านการวางแผน การส่งเสริมการลงทุน พาณิชยกรรม และการท่องเที่ยว						
๕.การพัฒนาด้านพัฒนาการบริหารจัดการ และอนุรักษ์ทรัพยากรธรรมชาติและสิ่งแวดล้อม						
๖.การพัฒนาด้านศิลปะ วัฒนธรรม จารีตประเพณี และภูมิปัญญาท้องถิ่น						
รวม						

ส่วนที่ ๓ ผลการดำเนินงานตามโครงการที่ได้รับเงินอุดหนุนเฉพาะกิจ

๗. โครงการที่ได้รับเงินอุดหนุนเฉพาะกิจประจำปี ๒๕๖๑

โครงการ	ผลการดำเนินงาน			งบประมาณ	
	ดำเนินการเสร็จแล้ว	อยู่ในระหว่างดำเนินการ	ยังไม่ได้ดำเนินการ	งบประมาณที่ได้รับ	งบประมาณที่เบิกจ่ายไป
๑.การพัฒนาด้านโครงสร้างพื้นฐาน					
๒.การพัฒนาด้านงานส่งเสริมคุณภาพชีวิต					
๓.การพัฒนาด้านการจัดระเบียบชุมชน/สังคม และการรักษาความสงบ					
๔.การพัฒนาด้านการวางแผน การส่งเสริมการลงทุน พาณิชยกรรม และการท่องเที่ยว					
๕.การพัฒนาด้านพัฒนาการบริหารจัดการ และอนุรักษ์ทรัพยากรธรรมชาติและสิ่งแวดล้อม					
๖.การพัฒนาด้านศิลปะ วัฒนธรรม จารีตประเพณี และภูมิปัญญาท้องถิ่น					
รวม					

แบบที่ ๓.๑ แบบติดตามประเมินผลการดำเนินงานตามแผนพัฒนาสี่ปี

คำชี้แจง : แบบที่ ๓.๑ เป็นแบบประเมินตนเอง โดยมีวัตถุประสงค์เพื่อใช้ประเมินผลการดำเนินงานขององค์กรปกครองส่วนท้องถิ่นตามแผนพัฒนาสี่ปีที่กำหนดที่กำหนดไว้และมีการดำเนินการติดตามและประเมินผลแผนพัฒนาสี่ปี อย่างน้อยปีละ ๒ ครั้ง ภายในเดือนเมษายนและเดือนตุลาคม

ส่วนที่ ๑ ข้อมูลทั่วไป

๑. ชื่อองค์กรปกครองส่วนท้องถิ่น องค์การบริหารส่วนตำบลเหล่ากลาง อำเภอหนองชัย จังหวัดกาฬสินธุ์
๒. วัน / เดือน / ปี ที่รายงาน

ส่วนที่ ๒ ยุทธศาสตร์และโครงการในปี ๒๕๖๑

๓. ยุทธศาสตร์และจำนวนโครงการที่ปรากฏอยู่ในแผนและจำนวนโครงการที่ได้ปฏิบัติ

ยุทธศาสตร์	จำนวนโครงการ	
	จำนวนโครงการที่ปรากฏอยู่ในแผนพัฒนา (ปี พ.ศ.๒๕๖๑)	จำนวนโครงการที่ได้ปฏิบัติ
๑.การพัฒนาด้านโครงสร้างพื้นฐาน		
๒.การพัฒนาด้านงานส่งเสริมคุณภาพชีวิต		
๓.การพัฒนาด้านการจัดระเบียบชุมชน/สังคม และการรักษาความสงบ		
๔.การพัฒนาด้านการวางแผน การส่งเสริมการลงทุน พาณิชยกรรม และการท่องเที่ยว		
๕.การพัฒนาด้านพัฒนาการบริหารจัดการ และอนุรักษ์ทรัพยากรธรรมชาติและสิ่งแวดล้อม		
๖.การพัฒนาด้านศิลปะ วัฒนธรรม จารีต ประเพณี และภูมิปัญญาท้องถิ่น		
รวม		

ส่วนที่ ๓ ผลการดำเนินงาน

๔. ความพึงพอใจต่อผลการดำเนินงานขององค์กรปกครองส่วนท้องถิ่นในภาพรวม

ความพึงพอใจ	พอใจ มาก	พอใจ	ไม่พอใจ
๑) มีการเปิดโอกาสให้ประชาชนมีส่วนร่วมในการเสนอโครงการ / กิจกรรม			
๒) มีการประชาสัมพันธ์ให้ประชาชนรับรู้ข้อมูลของโครงการ / กิจกรรม			
๓) มีการเปิดโอกาสให้ประชาชนแสดงความคิดเห็นในโครงการ / กิจกรรม			
๔) มีการรายงานผลการดำเนินงานของโครงการ / กิจกรรมต่อให้ประชาชนทราบ			
๕) การเปิดโอกาสให้ประชาชนตรวจสอบการดำเนินโครงการ / กิจกรรม			
๖) การดำเนินงานเป็นไปตามระยะเวลาที่กำหนด			
๗) ผลการดำเนินโครงการ / กิจกรรมนำไปสู่การแก้ไขปัญหาของประชาชนในท้องถิ่น			
๘) ประโยชน์ที่ประชาชนได้รับจากการดำเนินโครงการ / กิจกรรม			
ภาพรวม			

๕. ผลการดำเนินงานในแต่ละยุทธศาสตร์

ยุทธศาสตร์ที่ ๑. การพัฒนาด้านโครงสร้างพื้นฐาน

๑) ความพึงพอใจของผู้เกี่ยวข้อง

ประเด็น	คะแนนความพึงพอใจ (เต็ม 10 คะแนน)
๑) มีการเปิดโอกาสให้ประชาชนมีส่วนร่วมในการเสนอโครงการ / กิจกรรม	
๒) มีการประชาสัมพันธ์ให้ประชาชนรับรู้ข้อมูลของโครงการ / กิจกรรม	
๓) มีการเปิดโอกาสให้ประชาชนแสดงความคิดเห็นในโครงการ / กิจกรรม	
๔) มีการรายงานผลการดำเนินงานของโครงการ / กิจกรรมให้ประชาชนทราบ	
๕) มีการเปิดโอกาสให้ประชาชนตรวจสอบการดำเนินโครงการ / กิจกรรม	
๖) การดำเนินงานเป็นไปตามระยะเวลาที่กำหนด	
๗) ผลการดำเนินโครงการ / กิจกรรมนำไปสู่การแก้ไขปัญหาของประชาชนในท้องถิ่น	
๘) ประโยชน์ที่ประชาชนได้รับจากการดำเนินโครงการ / กิจกรรม	
ภาพรวม	

๒) การเปลี่ยนแปลงของชุมชนตามตัวชี้วัดที่เลือก

ตัวชี้วัดที่เลือก	หน่วย	ผลการดำเนินงาน		
		ก่อนดำเนินการ (จำนวน)	หลังดำเนินการ (จำนวน)	เพิ่ม/ลด

ยุทธศาสตร์ที่ ๒. การพัฒนาด้านงานส่งเสริมคุณภาพชีวิต

๑) ความพึงพอใจของผู้เกี่ยวข้อง

ประเด็น	คะแนนความพึงพอใจ (เต็ม 10 คะแนน)
๑) มีการเปิดโอกาสให้ประชาชนมีส่วนร่วมในการเสนอโครงการ / กิจกรรม	
๒) มีการประชาสัมพันธ์ให้ประชาชนรับรู้ข้อมูลของโครงการ / กิจกรรม	
๓) มีการเปิดโอกาสให้ประชาชนแสดงความคิดเห็นในโครงการ / กิจกรรม	
๔) มีการรายงานผลการดำเนินงานของโครงการ / กิจกรรมให้ประชาชนทราบ	
๕) มีการเปิดโอกาสให้ประชาชนตรวจสอบการดำเนินโครงการ / กิจกรรม	
๖) การดำเนินงานเป็นไปตามระยะเวลาที่กำหนด	
๗) ผลการดำเนินโครงการ / กิจกรรมนำไปสู่การแก้ไขปัญหาของประชาชนในท้องถิ่น	
๘) ประโยชน์ที่ประชาชนได้รับจากการดำเนินโครงการ / กิจกรรม	
<i>ภาพรวม</i>	

๒) การเปลี่ยนแปลงของชุมชนตามตัวชี้วัดที่เลือก

ตัวชี้วัดที่เลือก	หน่วย	ผลการดำเนินงาน		
		ก่อนดำเนินการ (จำนวน)	หลังดำเนินการ (จำนวน)	เพิ่ม/ลด

ยุทธศาสตร์ที่ ๓. การพัฒนาด้านการจัดระเบียบชุมชน/สังคมและการรักษาความสงบ

๑) ความพึงพอใจของผู้เกี่ยวข้อง

ประเด็น	คะแนนความพึงพอใจ (เต็ม 10 คะแนน)
๑) มีการเปิดโอกาสให้ประชาชนมีส่วนร่วมในการเสนอโครงการ / กิจกรรม	
๒) มีการประชาสัมพันธ์ให้ประชาชนรับรู้ข้อมูลของโครงการ / กิจกรรม	
๓) มีการเปิดโอกาสให้ประชาชนแสดงความคิดเห็นในโครงการ / กิจกรรม	
๔) มีการรายงานผลการดำเนินงานของโครงการ / กิจกรรมให้ประชาชนทราบ	
๕) มีการเปิดโอกาสให้ประชาชนตรวจสอบการดำเนินโครงการ / กิจกรรม	
๖) การดำเนินงานเป็นไปตามระยะเวลาที่กำหนด	
๗) ผลการดำเนินโครงการ / กิจกรรมนำไปสู่การแก้ไขปัญหาของประชาชนในท้องถิ่น	
๘) ประโยชน์ที่ประชาชนได้รับจากการดำเนินโครงการ / กิจกรรม	
<i>ภาพรวม</i>	

๒) การเปลี่ยนแปลงของชุมชนตามตัวชี้วัดที่เลือก

ตัวชี้วัดที่เลือก	หน่วย	ผลการดำเนินงาน		
		ก่อนดำเนินการ (จำนวน)	หลังดำเนินการ (จำนวน)	เพิ่ม/ลด

ยุทธศาสตร์ที่ ๔. การพัฒนาด้านการวางแผน การส่งเสริมการลงทุน พาณิชยกรรม และการท่องเที่ยว

๑) ความพึงพอใจของผู้เกี่ยวข้อง

ประเด็น	คะแนนความพึงพอใจ (เต็ม 10 คะแนน)
๑) มีการเปิดโอกาสให้ประชาชนมีส่วนร่วมในการเสนอโครงการ / กิจกรรม	
๒) มีการประชาสัมพันธ์ให้ประชาชนรับรู้ข้อมูลของโครงการ / กิจกรรม	
๓) มีการเปิดโอกาสให้ประชาชนแสดงความคิดเห็นในโครงการ / กิจกรรม	
๔) มีการรายงานผลการดำเนินงานของโครงการ / กิจกรรมให้ประชาชนทราบ	
๕) มีการเปิดโอกาสให้ประชาชนตรวจสอบการดำเนินโครงการ / กิจกรรม	
๖) การดำเนินงานเป็นไปตามระยะเวลาที่กำหนด	
๗) ผลการดำเนินโครงการ / กิจกรรมนำไปสู่การแก้ไขปัญหาของประชาชนในท้องถิ่น	
๘) ประโยชน์ที่ประชาชนได้รับจากการดำเนินโครงการ / กิจกรรม	
<i>ภาพรวม</i>	

๒) การเปลี่ยนแปลงของชุมชนตามตัวชี้วัดที่เลือก

ตัวชี้วัดที่เลือก	หน่วย	ผลการดำเนินงาน		
		ก่อนดำเนินการ (จำนวน)	หลังดำเนินการ (จำนวน)	เพิ่ม/ลด

ยุทธศาสตร์ที่ ๕. การพัฒนาด้านพัฒนาการบริหารจัดการ และอนุรักษ์ทรัพยากรธรรมชาติและสิ่งแวดล้อม

๑) ความพึงพอใจของผู้เกี่ยวข้อง

ประเด็น	คะแนนความพึงพอใจ (เต็ม 10 คะแนน)
๑) มีการเปิดโอกาสให้ประชาชนมีส่วนร่วมในการเสนอโครงการ / กิจกรรม	
๒) มีการประชาสัมพันธ์ให้ประชาชนรับรู้ข้อมูลของโครงการ / กิจกรรม	
๓) มีการเปิดโอกาสให้ประชาชนแสดงความคิดเห็นในโครงการ / กิจกรรม	
๔) มีการรายงานผลการดำเนินงานของโครงการ / กิจกรรมให้ประชาชนทราบ	
๕) มีการเปิดโอกาสให้ประชาชนตรวจสอบการดำเนินโครงการ / กิจกรรม	
๖) การดำเนินงานเป็นไปตามระยะเวลาที่กำหนด	
๗) ผลการดำเนินโครงการ / กิจกรรมนำไปสู่การแก้ไขปัญหาของประชาชนในท้องถิ่น	
๘) ประโยชน์ที่ประชาชนได้รับจากการดำเนินโครงการ / กิจกรรม	
<i>ภาพรวม</i>	

๒) การเปลี่ยนแปลงของชุมชนตามตัวชี้วัดที่เลือก

ตัวชี้วัดที่เลือก	หน่วย	ผลการดำเนินงาน		
		ก่อนดำเนินการ (จำนวน)	หลังดำเนินการ (จำนวน)	เพิ่ม/ลด

ยุทธศาสตร์ที่ ๖. การพัฒนาด้านศิลปะ วัฒนธรรม จารีตประเพณี และภูมิปัญญาท้องถิ่น

๑) ความพึงพอใจของผู้เกี่ยวข้อง

ประเด็น	คะแนนความพึงพอใจ (เต็ม 10 คะแนน)
๑) มีการเปิดโอกาสให้ประชาชนมีส่วนร่วมในการเสนอโครงการ / กิจกรรม	
๒) มีการประชาสัมพันธ์ให้ประชาชนรับรู้ข้อมูลของโครงการ / กิจกรรม	
๓) มีการเปิดโอกาสให้ประชาชนแสดงความคิดเห็นในโครงการ / กิจกรรม	
๔) มีการรายงานผลการดำเนินงานของโครงการ / กิจกรรมให้ประชาชนทราบ	
๕) มีการเปิดโอกาสให้ประชาชนตรวจสอบการดำเนินโครงการ / กิจกรรม	
๖) การดำเนินงานเป็นไปตามระยะเวลาที่กำหนด	
๗) ผลการดำเนินโครงการ / กิจกรรมนำไปสู่การแก้ไขปัญหาของประชาชนในท้องถิ่น	
๘) ประโยชน์ที่ประชาชนได้รับจากการดำเนินโครงการ / กิจกรรม	
<i>ภาพรวม</i>	

๒) การเปลี่ยนแปลงของชุมชนตามตัวชี้วัดที่เลือก

ตัวชี้วัดที่เลือก	หน่วย	ผลการดำเนินงาน		
		ก่อนดำเนินการ (จำนวน)	หลังดำเนินการ (จำนวน)	เพิ่ม/ลด